



**PROJETO DE DESENVOLVIMENTO RURAL SUSTENTÁVEL DA PARAÍBA –
PROCASE II**

**RELATÓRIO CONSOLIDADO
CONSULTA PÚBLICA E PARTICIPAÇÃO DAS PARTES INTERESSADAS
FASE DE PREPARAÇÃO**

**Paraíba
Julho de 2024**

Permitida a reprodução total ou parcial deste documento, desde que citada a fonte.



CRÉDITOS

BID – BANCO INTERAMERICANO DE DESENVOLVIMENTO

FIDA – FUNDO INTERNACIONAL DE DESENVOLVIMENTO AGRÍCOLA

ESTADO DA PARAÍBA

Consultores

Marcelo da Costa

Rogério Peter

SUMÁRIO

1	APRESENTAÇÃO	6
2	INTRODUÇÃO.....	6
3	OBJETIVOS	6
4	PRINCÍPIOS ADOTADOS NAS CONSULTAS	6
5	CONSULTAS PÚBLICAS	7
5.1	Divulgação e Chamamento Público	8
5.1.1	Publicação via Internet	9
5.1.2	Envio de Convites e Mensagens.....	22
5.1.3	Participação nas Plenárias dos Conselhos dos Territórios Rurais	23
5.1.4	Reuniões Pré-consulta nos Territórios Rurais.....	25
5.1.5	Reunião de balizamento das Salas de Transmissão.....	28
5.2	Atenção às Questões de Gênero, Grupos Vulneráveis e Comunidades Tradicionais.....	32
5.3	Descrição da Consulta.....	35
6	CONCLUSÃO	56
6.1	Recomendações.....	58
7	ANEXOS.....	60
7.1	Anexo – Apresentação/slides da Consulta Pública	61
7.2	Anexo – Lista de Partes Interessadas que receberam convite oficial.....	62
7.3	Anexo – Lista de Participantes na Consulta Pública	63
7.4	Anexo – Lista de participação nas Salas de Transmissão	64

LISTA DE FIGURAS

Figura 1 – Portal do Youtube da transmissão da consulta virtual	8
Figura 2 – Publicação do Aviso de Consulta Pública no D.O.E.....	9
Figura 3 – Página de notícia sobre a Consulta Pública no site do PROCASE	10
Figura 4 – Página de Internet da Consulta Pública do PROJETO.....	10
Figura 5 – Publicação e divulgação dos documentos na página da Consulta Pública.	11
Figura 6 – Divulgação dos locais de transmissão da Consulta Pública distribuídos pelo território.	12
Figura 7 – Publicação da rede social Instagram	13
Figura 8 – Vídeo explicativo do passo a passo de como acessar os documentos e preencher o formulário de manifestação	13
Figura 9 – Formulário de contribuições do site do Projeto, à esquerda manifestação individual e à direita para instituições ou entidades	14
Figura 10 – Convite distribuído por WhatsApp.....	15
Figura 11 – Divulgação e lembretes distribuídos por WhatsApp	16
Figura 12 – Ecards elaborados pelas Prefeituras/Secretarias	17
Figura 13 – Convite da SEAFDS com o apoio da FUNAI	18
Figura 14 – Participação do Coordenador Estadual do PROCASE em podcast.	18
Figura 15 – Divulgação do Protal Juarez News.	19
Figura 16 – Publicação de matéria jornalística no canal de notícias do Governo da Paraíba.	19
Figura 17 – Matéria no Portal da Capital.	20
Figura 18 – Convite Oficial	22
Figura 19 – Ofício	23
Figura 20 – Imagem de Plenária realizada em Piemont da Borborema com participação da equipe do PROCASE	24
Figura 21 – Imagem de Plenária realizada em Seridó com participação da equipe do PROCASE	24
Figura 22 – Imagem de Plenária realizada no Cariri Oriental com participação da equipe do PROCASE	25
Figura 23 – Imagem de reunião pré-consulta realizada em Médio Sertão	26
Figura 24 – Imagem de reunião pré-consulta realizada em Mata Norte	27
Figura 25 – Imagem de reunião pré-consulta realizada no Vale do Paraíba.....	27
Figura 26 – Imagem de reunião pré-consulta realizada no Vale do Piancó	27
Figura 27 – Imagem de Reunião Virtual de balizamento e treinamento para as Salas de Transmissão.	28
Figura 28 – Slide de apresentação do balizamento junto aos responsáveis pelas Salas de Transmissão	29
Figura 29 – Imagem do grupo de WhatsApp criado para troca de informações entre as equipes responsáveis pelas Salas de Transmissão	29
Figura 30 – Imagem de Sala de Transmissão no dia da Consulta Pública instalada no Sindicato dos Trabalhadores Rurais em Arara/PB	30
Figura 31 – Imagem de Sala de Transmissão no dia da Consulta Pública instalada na Secretaria Municipal de Agricultura em Caturité/PB	30

Figura 32 – Imagem de Sala de Transmissão no dia da Consulta Pública instalada na Câmara Municipal de Conceição/PB	31
Figura 33 – Imagem de Sala de Transmissão no dia da Consulta Pública instalada no Centro Cultural de Sousa/PB	31
Figura 34 – Imagem de Sala de Transmissão no dia da Consulta Pública instalada na Câmara Municipal em Princesa Isabel/PB	32
Figura 35 – Local de realização da Consulta Pública com acessibilidade	34
Figura 36 – Tradução do evento de Consulta Pública em Libras de forma simultânea	34
Figura 37 – Mobilização específica com representação de PcD	34
Figura 38 – Reunião com a representação local da FUNAI	35
Figura 39 – Reunião com os representantes dos quilombolas e assentados em preparação para a consulta pública	35
Figura 40 – Relatório Analytics do YouTube a respeito do vídeo da Consulta Pública	38
Figura 41 – Fala do Coordenador Estadual do PROCASE, Nivaldo Magalhães. Destaque para a tradução em libras ao longo de todo o evento	42
Figura 42 – Apresentação do Procace II realizada pelo Coordenador Técnico Nicholas Queiroz	42
Figura 43 – Equipe do PROCASE no apoio à Consulta	42
Figura 44 – Participantes que permaneceram até o final da reunião de Consulta Pública presencial (Auditório da PBPrev, João Pessoa)	43
Figura 45 – Número de formulários online por território rural	44
Figura 46 – Perfil quanto ao tipo de representação	44
Figura 47 – Perfil das organizações rurais/comunidades	45
Figura 48 – Perfil de gênero nas respostas do formulário online	45
Figura 49 – Local de realização das perguntas no link durante a consulta	46
Figura 50 – Perfil de gênero nas perguntas no link durante a consulta	47

LISTA DE TABELAS

Tabela 1 – Matérias jornalísticas publicadas por veículo de comunicação	20
Tabela 2 – Resultados do Site do PROJETO (10/06/2024 a 04/07/2024)	21
Tabela 3 – Envio de convites oficiais	22
Tabela 4 – Plenárias realizadas nos Territórios Rurais com participação da equipe do PROCASE	23
Tabela 5 – Reuniões pré-consulta adicionais realizadas nos Territórios Rurais	25
Tabela 6 – Dados gerais dos participantes da Consulta Pública	37
Tabela 7 – Resumo das principais dúvidas/perguntas da Consulta Pública	48
Tabela 8 – Locais e resultados da participação das partes interessadas nas Salas de Transmissão durante a Consulta Pública	65

1 APRESENTAÇÃO

Esse relatório apresenta o registro da consulta pública realizada no âmbito **Projeto de Desenvolvimento Sustentável da Paraíba – PROCASE II (PROJETO)**, realizada no mês de Julho de 2024, como parte da etapa de preparação do PROJETO.

2 INTRODUÇÃO

A consulta pública com as partes interessadas tem como objetivo estabelecer um canal de comunicação junto as comunidades afetadas diretamente com as obras, construindo um processo de troca de informações que (i) possibilite ao executor e ao BID/FIDA e demais equipes envolvidas no PROJETO conhecer as particularidades das comunidades beneficiadas/afetadas, bem como suas necessidades, possibilitando melhorar o desenho do PROJETO e sua relação com a sociedade e (ii) apresentar o PROJETO e seus impactos para as comunidades afetadas com o objetivo de levar ao conhecimento público informações sobre o que de fato significa tal proposta de investimento em seu dia a dia, observando como pano de fundo o fato de que o PROJETO tem por finalidade de contribuir para reduzir os níveis de pobreza rural, melhorando a segurança alimentar e nutricional, e a adaptação da população rural às mudanças climáticas.

O processo de Consulta Pública realizado se pautou em uma proposta inclusiva, ou seja, os formatos e linguagem utilizados para a comunicação junto à população foram adequados para transmitir a informação ao público, preservando a integridade da informação, ao mesmo tempo em que procurou se adequar aos públicos-alvos.

Em consonância com o Padrão de Desempenho Ambiental e Social 10 do Marco de Políticas Ambientais e Sociais do BID, ocorreu uma rodada de consulta pública um evento semipresencial¹ em 02 de julho de 2024 com a participação de comunidades potenciais de serem beneficiadas pelo PROJETO e instituições relacionadas (associações, ONGs, cooperativas, etc), incluindo tradicionais, sendo indígenas, quilombolas, ciganos, pescadores e marisqueiras. A consulta envolveu a área de abrangência do PROJETO, tendo em vista os estudos socioambientais elaborados terem o caráter de *Framework Approach* mas, também tendo foco no esforço de chamamento e inclusão de comunidades definidas no território paraibano.

3 OBJETIVOS

O Objetivo deste documento é apresentar o resultado do processo de Consulta Pública realizado no âmbito da preparação do **PROCASE II**, explicitando o processo de chamamento público, dinâmica do evento e principais perguntas e preocupações expostas pela população, assim como as respostas apresentadas a tais questões.

4 PRINCÍPIOS ADOTADOS NAS CONSULTAS

A comunicação adotada para a execução da Consulta Pública se pauta em uma proposta inclusiva, ou seja, os formatos e linguagem utilizados para a comunicação junto à população devem se apresentar adequados para transmitir a informação ao público.

¹ Considerado um formato híbrido, com parcela das partes interessadas participando presencialmente ou virtualmente, seja através de acesso próprio à internet ou em salas de transmissão distribuídas pelo território paraibano, conforme previsto no Plano de Participação de Partes Interessadas da preparação do PROJETO.

É importante ressaltar que uma comunicação adequada procura preservar a integridade da informação, ao mesmo tempo que se adequa ao público-alvo, neste sentido os seguintes critérios foram adotados:

- A linguagem escrita deve ser simples e direta, evitando ao máximo termos técnicos e explicando-os quanto forem indispensáveis.
- Deverá, sempre que possível, ser apresentados exemplos didáticos (desenhos, fotos, animações) de forma a transmitir à população a realidade do significado das obras que compõem o PROJETO.
- Qualquer atendimento a solicitações/reclamações da população deverá ser feito com paciência e a atenção para o devido entendimento da demanda. Atenção especial deve ser dada à população vulnerável.
- As informações transmitidas ao público, independente do meio, devem ser simples, claras e transparentes.

5 CONSULTAS PÚBLICAS

De acordo com PDAS 10 do BID, a Consulta Pública foi realizada com o intuito de divulgar e debater, além dos projetos previstos, a Avaliação Ambiental e Social Estratégica (AASE) – incluindo os resultados da Análise Sociocultural Estratégica (ASCE), o Plano de Gestão Ambiental e Social Estratégico (PGASE).

As atividades realizadas para a elaboração da consulta incluíram:

- **Divulgação:** de acordo com as Políticas de Salvaguarda, deve ser garantida e comprovada a ampla participação das comunidades que fazem parte do PROJETO. Isto significa a expressiva divulgação no chamamento da população para participação no evento, além de ser realizada em local ou meio de fácil acesso à população, em data e horário conveniente para adesão. Ressalta-se que a Consulta ocorreu independentemente de exigência ou não de Audiência Pública pelo órgão estadual ou municipal de meio ambiente. A comunicação para a consulta pública (chamamento) se iniciou com antecedência de 20 dias da realização da consulta, destacando-se que algumas ações de divulgação de informações e chamamento de modo presencial nos Territórios Rurais da Paraíba foram iniciadas com cerca de 30 dias antes da data programada para a Consulta.
- **Organização:** o processo de Consulta foi elaborado pelo Executor, UGP do PROCASE, que providenciou e organizou infraestrutura para a reunião, com local adequado, sistema de som e material de apoio.
- **Registro da Consulta Pública:** A consulta foi transmitida pela internet e seu conteúdo foi mantido nos canais da instituição. Além disso, também foi disponibilizado canal para manifestação no site que segue disponível desde o início da divulgação.
- Foi também disponibilizado durante a divulgação do evento os documentos **AASE, PGASE, ASCE e Plano de Consulta**, além de um Resumo Executivo e outras informações em formato digital para consulta do público.
- Foi realizado um evento com transmissão via internet no canal oficial do Youtube do PROCASE. O local de origem da transmissão foi em João Pessoa: 02 de julho de 2024, entre 10:00 e 12:00 da manhã, canal de transmissão:
 - <https://www.youtube.com/live/gCMA9iYKSvQ>

Figura 1 – Portal do Youtube da transmissão da consulta virtual



Fonte <https://www.youtube.com/live/gCMA9iYKSvQ>

5.1 Divulgação e Chamamento Público

A divulgação ocorreu de quatro formas básicas: (i) a publicação de avisos e chamadas nos canais eletrônicos e redes sociais oficiais do PROCASE; (ii) chamamento direto junto a comunidades e instituições²; (iii) através de publicação em veículos de comunicação impresso e virtual, como jornais, revistas e imprensas; (iv) através da participação em plenárias organizadas por Conselhos locais dos Territórios Rurais com comunidades e autoridades. A seguir, são apresentadas amostras de tais divulgações.

A publicação no Diário Oficial foi feita no dia 12 de Junho de 2024, 20 dias de antecedência da realização da reunião. A figura a seguir mostra a referida publicação.

² Focou-se no chamamento direto com o público através de convites oficiais direcionados às representações das comunidades, incluindo populações tradicionais, utilizando-se e-mail ou WhatsApp.

Figura 2 – Publicação do Aviso de Consulta Pública no D.O.E.

10 João Pessoa - Quarta-feira, 12 de Junho de 2024 Diário Oficial

**GABINETE DA PRESIDÊNCIA
PORTARIA – A – Nº. 0640**

O Presidente da PBPREV, no uso de suas atribuições, consoante o disposto no art. 11, II, da Lei nº 7.517-PBPREV, de 30 de dezembro de 2003, de acordo com o Processo de nº. 00032b-24, RESOLVE:

CONCEDER APOSENTADORIA POR TEMPO DE CONTRIBUIÇÃO ao servidor **JOSÉ SALES JUNIOR**, no cargo de **Professor de Educação Básica 2**, matrícula nº 128.718-4, lotado na **Secretaria de Estado da Educação**, com base no Art. 20, "caput", I a IV, e §§ 1º e 2º, I, da EC nº 103/19 e/c o Art. 34-A, "caput" e § 1º, da CF. (com redação dada pela ECE nº 47/2020).
João Pessoa, 04 de maio de 2024.
JOSÉ ANTONIO COELHO CAVALCANTI
Presidente da PBPREV

RESENHA/PBPREV/GP/Nº 175-2024

O Presidente da PBPREV-Paraíba Previdência, no uso das atribuições que lhes são conferidas pelos incisos I, II e III do art. 11 da Lei nº 7.517, de 30 de dezembro de 2003, DEFERIU (o/s) processo(s) abaixo relacionando(s):

Nº	Processo	Requerente	Resultado
01	3602-24	NIYDE FIGUEIREDO PORTO	REVISÃO DE PENSÃO
02	3604-24	TEREZINHA RODRIGUES VIANA DE LIMA	REVISÃO DE PENSÃO
03	3609-24	ZILIA MARIA JOSE MACIEL VIEIRA	REVISÃO DE PENSÃO
04	3605-24	TATIANA MARIA NASCIMENTO LEMOS	REVISÃO DE PENSÃO
05	3603-24	MARIA LUCIA HENRIQUES DA SILVA	REVISÃO DE PENSÃO
06	3608-24	MARIA DA GLORIA RIBEIRO DA CUNHA LIMA	REVISÃO DE PENSÃO
07	3601-24	LUIZCE SOUZA RIBEIRO	REVISÃO DE PENSÃO

João Pessoa, 11 de junho de 2024.
RESENHA/PBPREV/GP/Nº 0414/2024

O Presidente da PBPREV - Paraíba Previdência, no uso das atribuições que lhes são conferidas pelos incisos I, II e III do art. 11 da Lei nº 7.517, de 30 de dezembro de 2003, INDEFERIU (o/s) PROCESSO(S) DE SOLICITAÇÃO, abaixo discriminado(s):

Nº	Processo	Requerente	Resultado
01	1043-24	ADRIANUS NUNES DE MELO	400.616-2
02	0047-24	JOÃO LEITE DE CARVALHO NETO	513.373-5
03	1285-20	RUBENS INACIO SOARES DE ALANCAR	500.034-0

João Pessoa, 11 de junho de 2024.
JOSÉ ANTONIO COELHO CAVALCANTI
Presidente da PBPREV

LICITAÇÕES - EXTRATOS - LICENÇAS - TERMOS - ATAS

Secretaria de Estado da Administração

NOTIFICAÇÃO

SECRETARIA DE ESTADO DA ADMINISTRAÇÃO
COMISSÃO ESTADUAL DE ACUMULAÇÃO DE CARGOS

NOTIFICAÇÃO

O Presidente da Comissão Estadual de Acumulação de Cargos – CEAC, no uso de suas atribuições legais e em atenção ao que determina a **Constituição Federal** – Matéria de Acumulação de Cargos Públicos, RESOLVE:

Corpo de Bombeiros Militar da Paraíba

NOTA

NOTA Nº 029 - CCCCF0-BM-2024

O Coordenador-Geral da Comissão Coordenadora Geral do Concurso Público para o CURSO DE FORMAÇÃO DE OFICIAIS DO CORPO DE BOMBEIROS MILITAR DO ESTADO DA PARAIBA/2024, no uso das atribuições que lhes são conferidas pela Portaria nº 134/GCG/2023-CG, publicada no Diário Oficial do Estado nº 17.972, datado de 28 de outubro de 2023, escudado no que pontifica o Edital nº 001/2023 CFO-BM-2024,

RESOLVE:

TORNAR PÚBLICO que os ATOS Nº 028-CCCF0-BM-2024, ATO Nº 029-CCCF0-BM-2024, ATO Nº 030-CCCF0-BM-2024 e o ATO Nº 031-CCCF0-BM-2024, cujo expediente trata acerca das Soluções de Recursos da Avaliação Psicológica encontram-se disponíveis no link: <http://www.bombeiros.pb.gov.br>.

João Pessoa - PB, 11 de junho de 2024.
LUCAS SEVERIANO DE LIMA MEDEIROS - CEL. QOEM
Coordenador-Geral da Comissão

Secretaria de Estado da Agricultura Familiar e do Desenvolvimento do Semiárido

EDITAL E AVISO

SECRETARIA DE ESTADO DA AGRICULTURA FAMILIAR
E DO DESENVOLVIMENTO DO SEMIÁRIDO - SEAFDS

AVISO DE CONSULTA PÚBLICA Nº 001/2024

O GOVERNO DO ESTADO DA PARAÍBA, entidade de direito público interno, inscrito no CNPJ sob o nº 08.761.124/0001-00, através da SECRETARIA DE ESTADO DA AGRICULTURA FAMILIAR E DO DESENVOLVIMENTO DO SEMIÁRIDO - SEAFDS, no uso de suas atribuições, torna público a realização de Consulta Pública com o objetivo de engajar efetivamente as comunidades, organizações e instituições ligadas à agricultura familiar, oferecendo informações e abrindo espaço para que possam expressar suas opiniões e contribuir para a construção e o aprimoramento do Projeto de Desenvolvimento Rural Sustentável da Paraíba – PROCASE II, atuando com foco na redução da pobreza rural, na garantia da segurança alimentar e nutricional, e na mitigação dos efeitos das mudanças climáticas em áreas rurais do Estado da Paraíba.

Os interessados podem participar acessando o site do PROCASE II (<http://www.procasse.pb.gov.br/consulta-publica>) para conhecer e contribuir com o projeto, ter acesso aos documentos, expressar suas opiniões ou esclarecer dúvidas por meio dos canais de comunicação divulgados.

Os estudos e os documentos socioambientais – Normas e Políticas de Salvaguarda Ambientais do BID e do FIDA, divulgados previamente no site, serão apresentados, de maneira acessível durante o evento da consulta, pela equipe técnica do PROCASE II, sobre possíveis riscos e impactos ambientais, bem como as soluções previstas pelo Projeto. As contribuições, anexos e sugestões das partes interessadas, além dos questionamentos apresentados, durante e após a consulta, ajudarão na implementação das medidas de mitigação dos impactos ambientais.

A apresentação da Consulta Pública do PROCASE II será aberta a toda a sociedade e demais partes interessadas, e ocorrerá no dia 2 de julho, das 10h00 às 12h00, presencialmente no Auditório da PBPREV e, de forma virtual, pelo canal divulgado no site oficial. Adicionalmente, haverá transmissões nos escritórios regionais da EMPAER.

A organização do PROCASE II, amparado pelo Decreto estadual nº 44.934/2024, que o regulamentamos, e as condições gerais de participação, pelas normas desta consulta pública, estarão disponíveis também no sítio eletrônico: <http://www.procasse.pb.gov.br/consulta-publica>, a partir de sua publicação no Diário Oficial do Estado.

ANTONIO RIBEIRO (Frei Anastácio)
Secretário de Estado - SEAFDS

IVALDO MORENO DE MACALHÃES
Coordenador Estadual do PROCASE II

Fonte: Diário Oficial, 12 de junho de 2024

5.1.1 Publicação via Internet

Foi criada uma página, no Site do PROCASE (<https://www.procasse.pb.gov.br/consultapublica>), com chamamento para a Consulta Pública, bem como para a disponibilização de materiais e documentos produzidos sobre o PROJETO. Também foram veiculadas matérias jornalísticas no canal de notícias do PROCASE.

Visando fortalecer a divulgação e prestígio do PROJETO, foram elaborados vídeos com o Governador do Estado, Secretário de Agricultura Familiar e Coordenador do Projeto, com declarações e chamando o público à participar do processo de Consulta.

Diversas matérias foram publicadas a respeito do PROJETO, bem como a divulgação e participação em *Podcast* visando ampliar o alcance da divulgação de informações.

Contou-se ainda com o apoio de diversas Prefeituras Municipais e instituições que ajudaram a criar novos canais e mecanismos de divulgação da Consulta do PROCASE, o que mostrou a excelente articulação da Agência Executora com instituições e parceiros locais.

As figuras a seguir apresentam imagem da página da Consulta Pública e de matéria jornalística no canal de notícias do PROCASE, estas páginas permaneceram ativas durante o processo de chamamento.

Figura 3 – Página de notícia sobre a Consulta Pública no site do PROCASE



Fonte: <https://www.proc case.pb.gov.br/>

Figura 4 – Página de Internet da Consulta Pública do PROJETO



Consulta Pública Proc case II

O GOVERNO DO ESTADO DA PARAÍBA, através da SECRETARIA DE ESTADO DA AGRICULTURA FAMILIAR E DO DESENVOLVIMENTO DO SEMIÁRIDO – SEAFDS, no uso de suas atribuições, torna público a realização de Consulta Pública com o objetivo de engajar efetivamente as comunidades, organizações e instituições ligadas à agricultura familiar, oferecendo informações e abrindo espaço para que possam expressar suas opiniões e contribuir para a construção e o aprimoramento do Projeto de Desenvolvimento Rural Sustentável da Paraíba – PROCASE II, atuando com foco na redução da pobreza rural, na garantia da segurança alimentar e nutricional, e na mitigação dos efeitos das mudanças climáticas em áreas rurais do Estado da Paraíba.

Queremos ouvir suas sugestões, dúvidas, observações e anseios sobre o projeto e os documentos preparatórios disponíveis em nosso site. Sua opinião é muito importante para nós! Preencha o formulário disponível no final da página.







Os dados coletados através deste formulário são tratados em conformidade com a Lei Geral de Proteção de Dados (LGPD). As

Fonte: <https://www.proc case.pb.gov.br/consultapublica>

Figura 5 – Publicação e divulgação dos documentos na página da Consulta Pública.

Conheça mais:

Acesse os documentos abaixo sobre os possíveis impactos e riscos ambientais, bem como as soluções propostas.

Documentos de Referência			
Conteúdo	Atualização	Tamanho	Download
<p><u>AVALIAÇÃO AMBIENTAL E SOCIAL ESTRATÉGICA - VERSÃO PRELIMINAR</u></p> <p>Este documento avalia a área do Projeto para garantir que as intervenções considerem aspectos ambientais e sociais, verificando a conformidade com as Políticas de Salvaguardas do FIDA e do BID. Ele define critérios para orientar as atividades e subprojetos do PROCASE II, integrando essas dimensões nas decisões do Projeto.</p>	12/08/2024	61.672 KB	
<p><u>ANÁLISE SOCIOCULTURAL ESTRATÉGICA - VERSÃO PRELIMINAR</u></p> <p>O documento examina a situação das comunidades tradicionais e avalia os riscos potenciais que o projeto pode gerar. Além disso, propõe um plano de ação para mitigar esses riscos e monitorar os impactos, preparando instrumentos de identificação e gestão de potenciais impactos e riscos socioambientais negativos sobre as comunidades tradicionais beneficiadas.</p>	12/08/2024	6.101 KB	
<p><u>PLANO DE GESTÃO AMBIENTAL E SOCIAL ESTRATÉGICA - VERSÃO PRELIMINAR</u></p> <p>Este plano define as ações dos Programas Ambientais e Sociais do projeto, com a finalidade mitigar impactos e orientar os estudos socioambientais dos projetos futuros.</p>	12/08/2024	2.624 KB	
<p><u>PLANO CONSULTA E PARTICIPAÇÃO DE PARTES INTERESSADAS DA PREPARAÇÃO DO PROJETO - VERSÃO PRELIMINAR</u></p> <p>Este documento orienta a Consulta Pública para apresentar o PROJETO e os documentos socioambientais, além de captar informações, desejos e dúvidas das partes interessadas. Serve como um elo entre a sociedade e o governo, buscando unir interesses e promover a sustentabilidade do projeto.</p>	12/08/2024	880 KB	
<p><u>RESUMO EXECUTIVO</u></p> <p><u>Esse Documento apresenta o Resumo Executivo da AVALIAÇÃO AMBIENTAL E SOCIAL ESTRATÉGICA - AASE e do PLANO DE GESTÃO AMBIENTAL E SOCIAL ESTRATÉGICA - PGASE, que foram elaborados no âmbito da preparação do PROCASE II.</u></p>	20/08/2024	1.129 KB	
<p><u>APRESENTAÇÃO PROCASE II</u></p> <p><u>Esse Documento é a apresentação utilizada durante a Consulta Pública realizada no dia 02/07/2024, abordando o Projeto de Desenvolvimento Rural Sustentável da Paraíba. Contém informações sobre o projeto, objetivos, estratégias e documentos socioambientais.</u></p>	03/07/2024	3.043 KB	

Fonte: <https://www.procasse.pb.gov.br/consultapublica>

Figura 6 – Divulgação dos locais de transmissão da Consulta Pública distribuídos pelo território.

Confira os locais das salas de transmissão - Consulta Pública 02/07/2024			
Município	Território	Local	Endereço
Água Branca	Serra do Teixeira	Auditorio da Prefeitura	PB 306 - Centro, Água Branca - PB, 58000
Aguilar	Vale do Piancó	Casa da Cultura	Rua Eptácio Tavares, S/N
Alagoa Nova	Borborema	Centro de Cultura e Cidadania da Associação Cultural e Agrícola dos Jovens Ambientalistas da Paraíba - ACAJAMAN	Rua Antunes Brandão, 360, Santa Lu Alagoa Nova - PB
Alagoa Grande	Borborema		
Alagoinha	Brejo	CRAS	R. Dr. Francisco Beltrão, 2-80, Alagoin PB, 58290-000
Aparecida	Vale do Piranhas	Sindicato dos Trabalhadores Rurais Agricultores e Agricultoras Familiares de Aparecida	Rua Josefa Cassimiro de Almeida, 25 Centro - Aparecida - PB
Araçagi	Brejo	Sindicato dos Trabalhadores Rurais	Av. José Rosa Filho, 243, Araçagi - P 58270-000
Arara	Piromont da Borborema	Sindicato dos Trabalhadores Rurais	R. Solon de Lucena, nº 16, Arara-PI 58396-000
Areia	Borborema	Auditorio do Teatro Minerva	Endereço: Rua Eptácio Pessoa - Areia
Areia de Baraúnas	Médio Serião	Gerência Operacional da Empresa	Rua Valdeci Sales, 374, Centro, 58732
Areial	Borborema	Sindicato dos Trabalhadores Rurais	Rua Joaquim Fonseca, 923, Centro, Ar PB, CEP: 58140-000
Bela da Traição	Mata Norte	Funai	Aldéia do Forte, S/N - Área Rural- Bela Traição - PB
Bananeiras	Piromont da Borborema	Espaço Cultural Oscar de Castro	R. Henrique Lucena Costa, 21, Banane PB, 58220-000.
Belém	Piromont da Borborema	Sindicato dos Trabalhadores Rurais	R. Joaquim Rodrigues - Belém, PB, 58000
Belém do Brejo do	Médio Piranhas	Câmara de Vereadores	Rua Cônego José Viana, s/n - Centri

< Page 1 of 8 >

Fonte: <https://www.procasse.pb.gov.br/consultapublica>

Figura 7 – Publicação da rede social Instagram



Fonte: <https://www.instagram.com/procasepb/>

Figura 8 – Vídeo explicativo do passo a passo de como acessar os documentos e preencher o formulário de manifestação

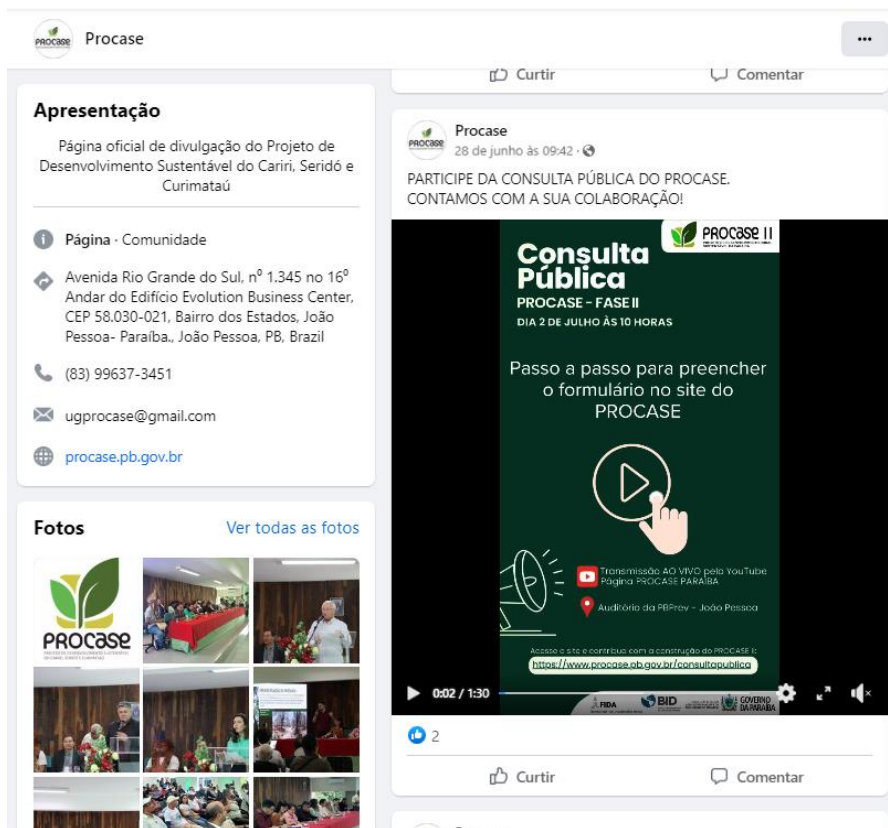

Fonte: UGP/PROCASE

Figura 9 – Formulário de contribuições do site do Projeto, à esquerda manifestação individual e à direita para instituições ou entidades

Fonte: <https://docs.google.com/forms/d/e/1FAIpQLScUMIJPBa5pJTH0Sv49tbVOIWxhre-8MIVwXJHso8sR73LjFQ/closedform>

Figura 10 – Convite distribuído por WhatsApp

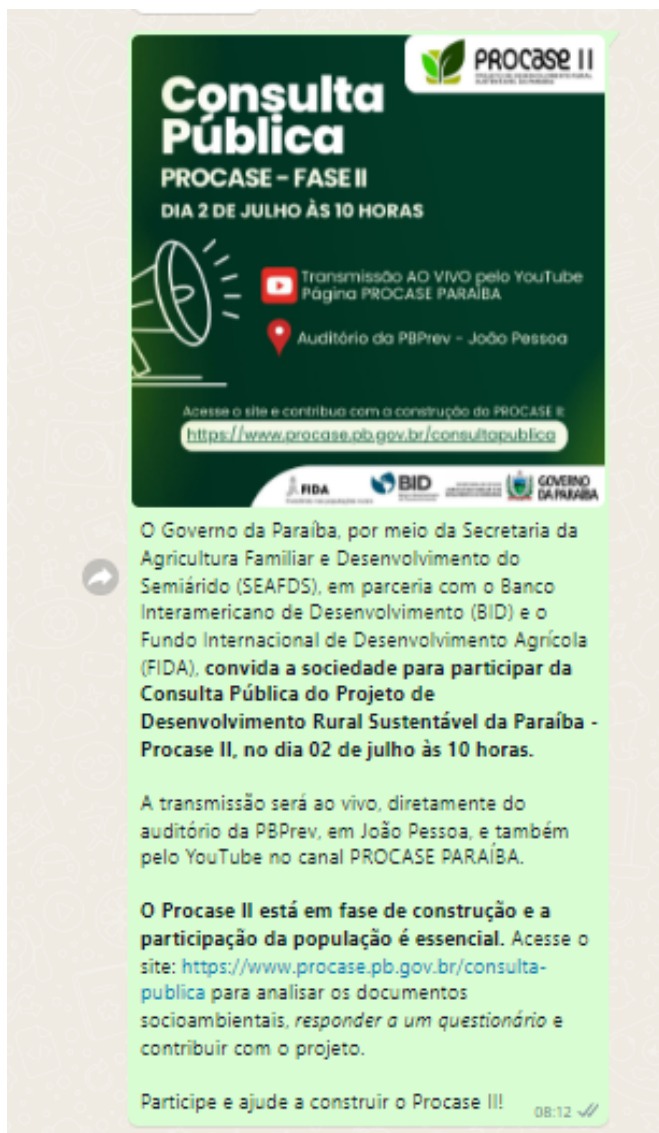

Fonte: UGP/PROCASE

Figura 11 – Divulgação e lembretes distribuídos por WhatsApp

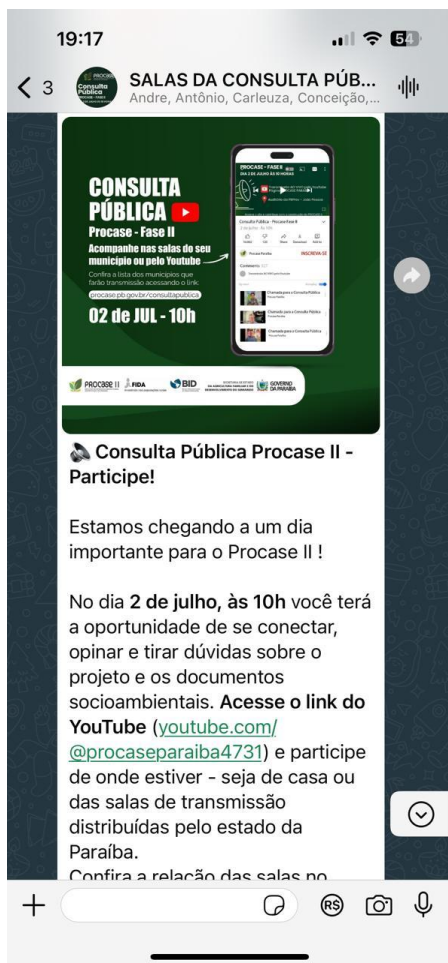

Fonte: UGP/PROCASE

Figura 12 – Ecards elaborados pelas Prefeituras/Secretarias



Fonte: UGP/PROCASE

Figura 13 – Convite da SEAFDS com o apoio da FUNAI



Fonte: UGP/PROCASE

Figura 14 –Participação do Coordenador Estadual do PROCASE em podcast.



Fonte: <https://www.youtube.com/watch?v=larhqb3lpo>

Figura 15 –Divulgação do Protal Juarez News.



Fonte: https://www.facebook.com/watch/live/?ref=watch_permalink&v=1532549064026085

Figura 16 – Publicação de matéria jornalística no canal de notícias do Governo da Paraíba.

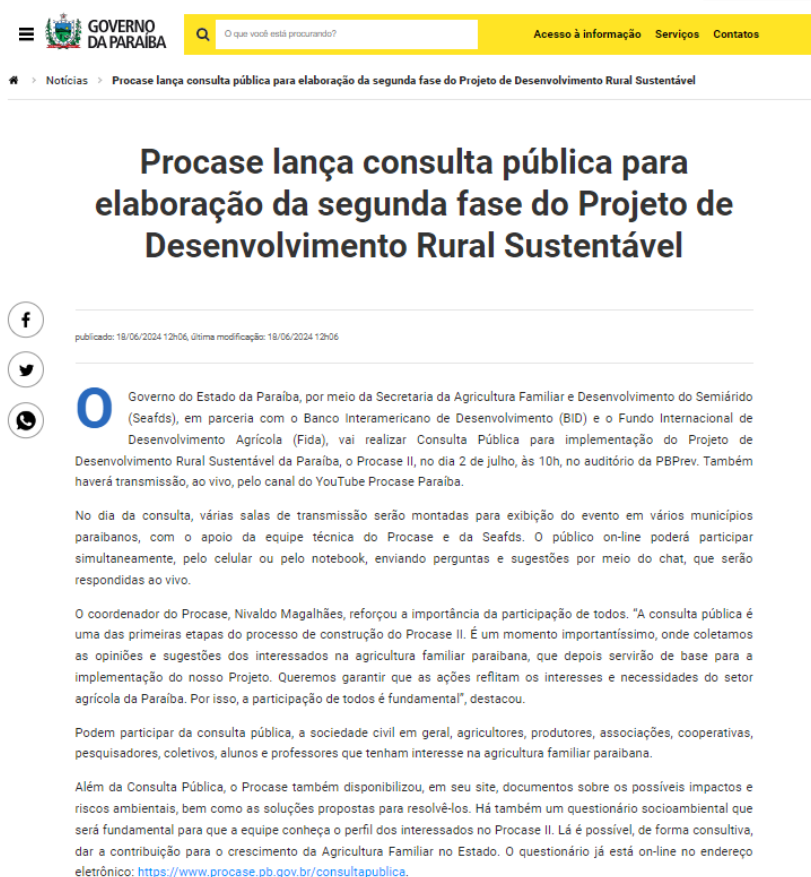

Fonte: <https://paraiba.pb.gov.br/noticias/governo-da-paraiba-realiza-consulta-publica-para-a-segunda-fase-do-projeto-procase>.

Figura 17 – Matéria no Portal da Capital.



Fonte: <https://www.portaldacapital.com/2024/06/18/procasa-faz-consulta-publica-para-elaborar-2a-fase-do-projeto-de-desenvolvimento-rural-sustentavel/>.

Resultados alcançados na divulgação da Consulta Pública

As diversas publicações em canais e meios de comunicação obtiveram alcance expressivo do público. A tabela a seguir mostra o resumo do alcance da divulgação do PROJETO nos canais de reportagem.

Tabela 1 – Matérias jornalísticas publicadas por veículo de comunicação

Veículo de comunicação	Endereços de acesso	Data de publicação
Rádio Tabajara FM 105.5	https://radiotabajara.pb.gov.br/podcast-radio-tabajara	27/06/2024
JORNAL A UNIÃO	https://auniao.pb.gov.br/servicos/copy_of_jornal-a-uniao/2024/julho/jornal-em-pdf-03-07-24-cdepc.pdf/view	03/07/2024
SITE FATOS PB	https://fatospb.com.br/2024/07/04/estado-realiza-consulta-publica-para-a-segunda-fase-do-projeto-procase/	02/07/2024
SITE STUDIO RURAL	https://www.studiorural.com.br/plenaria-no-territorio-do-vale-do-pianco-discute-procase-ii-durante-evento-em-itoporanga/	12/06/2024
SITE DO GOVERNO DO ESTADO DA PARAÍBA	https://paraiba.pb.gov.br/noticias/governo-da-paraiba-realiza-consulta-publica-para-a-segunda-fase-do-projeto-procase	18/06/2024

Veículo de comunicação	Endereços de acesso	Data de publicação
SITE DA PREFEITURA MUNICIPAL DE PICUI	https://www.picui.pb.gov.br/noticia/consulta-publica-do-projeto-desenvolvimento-rural-sustentavel-procase-e-realizada-em-picui	25/06/2024
SITE REPÓRTER PB	https://www.reporterpb.com.br/noticia/paraiba/2024/07/04/governo-da-paraiba-realiza-consulta-publica-para-a-segunda-fase-do-projeto-procase/159316.html	02/07/2024
SITE INFORMA PARAÍBA	https://informaparaiba.com.br/2024/06/18/procase-lanca-consulta-publica-para-elaboracao-da-segunda-fase-do-projeto-de-desenvolvimento-rural-sustentavel/?fbclid=IwZXh0bgNhZW0CMTEAAR0Imh4G07UIAimwfrf_po7qiC6Q7pWo6bY3rUnADshvZyt-CihF82fswMI_aem_TnU8FAI5Gcg6u3vcnezeww	18/06/2024
SITE STUDIO RURAL	https://www.studiorural.com.br/azevedo-e-magalhaes-explicam-consulta-publica-do-procase-ii-anunciando-recursos-e-acoas-aos-arranjos-produtivos-paraibanos/	18/06/2024
SITE PORTAL DA CAPITAL	https://www.portaldacapital.com/2024/06/18/procase-faz-consulta-publica-para-elaborar-2a-fase-do-projeto-de-desenvolvimento-rural-sustentavel/	17/06/2024
SITE DA PREFEITURA MUNICIPAL DE CAIÇARA	https://www.caicara.pb.gov.br/consulta-publica-do-procase-ii-2/	20/06/2024
SITE DO GOVERNO DO ESTADO DA PARAÍBA	https://paraiba.pb.gov.br/noticias/governo-da-paraiba-realiza-consulta-publica-para-a-segunda-fase-do-projeto-procase	04/07/2024

Fonte: UGP/PROCASE

Tabela 2 – Resultados do Site do PROJETO (10/06/2024 a 04/07/2024)

Item	Quantidade
Acessos ao site	3.959
Número de cliques no formulário de perguntas	2.016
Número de Contribuições (entrada de dúvidas/apontamentos a partir do formulário online)	1.338
Número de Contribuições (entrada de dúvidas/apontamentos a partir do link de perguntas no dia da Consulta Pública)	172
Sessões do site no período	4.950
Sessões por dispositivo	Mobile: 3.802 Desktop: 1.148

Fonte: UGP/PROCASE

5.1.2 Envio de Convites e Mensagens

O envio de convites foi realizado pela equipe da UGP do PROCASE baseando-se no uso de ferramenta WhatsApp, e-mail, presencialmente e por contato telefônico, conforme apresentado na tabela e figura a seguir.

Tabela 3 – Envio de convites oficiais

Tipo de organização / Instituição	Exemplos	Forma de convocação
Secretarias Municipais	Agricultura, Meio Ambiente, Assistência Social, CRAS, Câmaras Municipais, Prefeituras	Convite presencial e contato telefônico
Órgãos Estaduais	AGEVISA, EMPREENDER - PB, UEPB, SEAFDS, SEPLAG, SEMAS, SUDEMA, SEDAP, SEIRH, SECTIES, SETDE, SEMDH, UEPB,	Email, Ofício, contato telefônico e convite presencial
Órgãos Federais	FUNAI, CONAB, INCRA/PB, MDA/PB, ICMBio, FUNAI, FUNAI, INSA, MDA, UFCG, UFPB,	Email, Ofício, contato telefônico e convite presencial
Entidades de Classe	STR's, FETAG-PB, FAMUP, FETRAF-PB, FAEPA/SENAR, OCB-PB	Email e contato telefônico
Organizações Sociais	ASA-PB, FÓRUM LGBTQIAPNB+, FÓRUM CÁRITAS PB, PLANES-PB, MAB-PB, ASA PARAÍBA	E-mail, Ofício e contato telefônico
Conselhos de Representação (Poder Público e Sociedade Civil)	CAISAN-PB, CONSEA-PB, COSEMS, CpD, CEDRS-PB, COPAM	Convite presencial e contato telefônico

Fonte: UGP/PROCASE

Figura 18 – Convite Oficial



Fonte: UGP/PROCASE

Figura 19 – Ofício



OFÍCIO CIRCULAR Nº: 037.2024/COORD/PROCASE.

Assunto: Convite para a Plenária de Consulta Pública do PROCASE II

João Pessoa/PB, 19 de junho de 2024

O Governo do Estado da Paraíba, por meio da Secretaria de Estado da Agricultura Familiar e Desenvolvimento do Semiárido (Seafds), tem a honra de **convidar Vossa Senhoria para participar da Plenária de Consulta Pública do PROCASE II**. O evento ocorrerá no dia 2 de julho (terça-feira), das 10h às 12h, no Auditório da PBPrev, localizado na Av. Rio Grande do Sul, s/n, bairro dos Estados, em João Pessoa.

O evento também será transmitido ao vivo pelo canal PROCASE PARÁIBA no YouTube.

A Consulta Pública incluirá uma apresentação institucional do PROCASE, com foco na elaboração da segunda fase do Projeto PROCASE e nos documentos socioambientais, que estão disponíveis no site: <https://www.procasse.pb.gov.br/consultapublica>.

Contamos com a sua valorosa participação.

Atenciosamente,

NIVALDO MORENO MAGALHÃES
COORDENADOR ESTADUAL DO PROCASE

Fonte: UGP/PROCASE

A listagem do Anexo 7.2 mostra a listagem de partes interessadas que receberam convite oficial para a Consulta Pública e manifestação sobre o PROCASE II e documentos socioambientais elaborados. No total foram enviados 467 convites envolvendo instituições governamentais e organizações da sociedade civil que representam as comunidades.

5.1.3 Participação nas Plenárias dos Conselhos dos Territórios Rurais

Conforme mencionado, houve participação da equipe da UGP em plenárias dos Conselhos dos Territórios Rurais onde estavam presentes partes interessadas do PROJETO, onde foi incluída pauta específica com o intuito de apresentar o PROCASE, instruir os conselheiros dos territórios sobre o processo de consulta pública e dos canais/formas de manifestação, além de coletar contribuições para melhoria do processo. Importante mencionar que os Conselheiros também foram agentes de divulgação sobre o PROJETO junto às partes interessadas. As plenárias ocorreram no mês de abril, somando 10 reuniões, cada uma em um Território Rural. A tabela e imagens a seguir apresentam informações sobre as plenárias mencionadas.

Tabela 4 – Plenárias realizadas nos Territórios Rurais com participação da equipe do PROCASE

Território Rural	Local	Data
Piemont da Borborema	Sindicato dos Trabalhadores Rurais de Belém/PB	19/04/2024
Serra de Teixeira	Câmara Municipal de Princesa Isabel/PB	11/04/2024
Seridó	Secretaria de Educação de São Vicente do Seridó/PB	16/04/2024

Território Rural	Local	Data
Mata Sul	CODETER em Pedras de Fogo/PB	18/04/2024
Alto Sertão	Auditório do STR Cajazeiras/PB	11/04/2024
Médio Sertão	Secretaria de Desenvolvimento Econômico de São José do Bonfim/PB	17/04/2024
Brejo	Guarabira/PB	10/04/2024
Cariri Ocidental	CDSA em Sumé/PB	10/04/2024
Cariri Oriental	Soledade/PB	09/04/2024
Borborema	Banco Mãe de Sementes em Lagoa Seca/PB	30/04/2024

Fonte: UGP/PROCASE

Figura 20 – Imagem de Plenária realizada em Piemont da Borborema com participação da equipe do PROCASE



Fonte: UGP/PROCASE

Figura 21 – Imagem de Plenária realizada em Seridó com participação da equipe do PROCASE



Fonte: UGP/PROCASE

Figura 22 – Imagem de Plenária realizada no Cariri Oriental com participação da equipe do PROCASE



Fonte: UGP/PROCASE

5.1.4 Reuniões Pré-consulta nos Territórios Rurais

Além da participação nas plenárias dos Conselhos dos Territórios Rurais, também foram realizadas reuniões adicionais para apresentar o PROJETO, os documentos socioambientais, orientar sobre a participação na consulta pública e instruções sobre o preenchimento do formulário de contribuição com o processo. No total, foram realizadas 30 reuniões pré-consulta com partes interessadas.

Essas reuniões foram organizadas pela equipe do PROCASE, em articulação com os colegiados territoriais. Participaram diversas representações, como conselhos territoriais, sindicatos, organizações, secretarias municipais e outras entidades. Algumas reuniões aconteceram durante as agendas dos colegiados territoriais, como no Vale do Maringá e Borborema.

A tabela e imagens a seguir mostram informações sobre a realização das reuniões pré-consulta adicionais nos Territórios Rurais.

Tabela 5 – Reuniões pré-consulta adicionais realizadas nos Territórios Rurais

Território Rural	Local	Data
Piemont da Borborema	Auditório da Prefeitura de Caiçara/PB	20/06/2024
Médio Sertão	Auditório da FETAG em Patos/PB	17/06/2024
	Sede da EMPAER em Junco do Seridó/PB	21/06/2024
Cariri	Secretaria de Ação Social de São José dos Cordeiros/PB	25/06/2024
	Auditório do CDSA/UFCG em Sumé/PB	8/06/2024
	Auditório da UEPB em Monteiro/PB	17/06/2024
	Grupo de Mães Atípicas em Monteiro/PB	23/06/2024
	CMDRS na sede do DNOCS em Sumé/PB	01/07/2024
	Juventude na Escola José Gonçalves Queiroz em Sumé/PB	01/07/2024

Território Rural	Local	Data
	Comunidade Quilombola Lagoinha em Serra Branca/PB	16/06/2024
Alto Sertão	Sede da EMPAER em Cajazeiras/PB	12/06/2024
Borborema	ASPTA em Remígio/PB	14/06/2024
	Banco Mãe de Sementes em Lagoa Seca/PB	19/06/2024
Brejo	Sindicato dos Trabalhadores Rurais de Araçagi/PB	12/06/2024
Curimataú	Centro Administrativo de Picuí/PB	21/06/2024
Mata Norte	Sede da SEAFDS em João Pessoa/PB	19/06/2024
	Povo Potiguar na Sede da FUNAI em Baía da Traição/PB	13/06/2024
Mata Sul	Conselho Estadual dos Direitos das Pessoas com Deficiência na Casa dos Conselhos em João Pessoa/PB	13/06/2024
	Auditório da Prefeitura Municipal de Pilar/PB	14/06/2024
Médio Piranhas	Brejo do Cruz/PB	19/06/2024
Serra de Teixeira	Escola Ministro Carlos Alberto Medeiros em Princesa Isabel/PB	13/06/2024
Vale do Maringá	Sindicato dos Trabalhadores Rurais de Pombal/PB	26/06/2024
Vale do Paraíba	Escola Eunice Barbosa em Salgado de São Félix/PB	21/06/2024
Vale do Piancó	7ª Gerência Regional de Educação de Itaporanga/PB	18/06/2024
	ECIT em Itaporanga/PB	15/06/2024
Vale do Piranhas	Sede da EMPAER em Sousa/PB	11/06/2024
	Sede da Comunidade Cigana Pedro Maia em Sousa/PB	01/07/2024
	Sede da Comunidade Cigana Otávio Maia em Sousa/PB	01/07/2024
	Sede da Comunidade Cigana Manoel Valério em Sousa/PB	01/07/2024
	Sede da Comunidade Cigana Vicente Vidal em Sousa/PB	01/07/2024

Fonte: UGP/PROCASE

Figura 23 – Imagem de reunião pré-consulta realizada em Médio Sertão



Fonte: UGP/PROCASE

Figura 24 – Imagem de reunião pré-consulta realizada em Mata Norte



Fonte: UGP/PROCASE

Figura 25 – Imagem de reunião pré-consulta realizada no Vale do Paraíba



Fonte: UGP/PROCASE

Figura 26 – Imagem de reunião pré-consulta realizada no Vale do Piancó



Fonte: UGP/PROCASE

5.1.5 Reunião de balizamento das Salas de Transmissão

O processo de consulta envolveu ainda a estratégia de utilizar salas de transmissão distribuídas pelo território da Paraíba a fim de possibilitar a participação de partes interessadas que tivessem restrições de acesso à internet. Tais salas de transmissão foram promovidas através de parcerias com entidades atuantes locais que puderam fornecer estruturas e gerenciar a participação à distância em locais pré-definidos mais próximos ao público interessado. Dentre as entidades parceiras, cita-se como exemplo a EMPAER, FUNAI e diversas Prefeituras, entre outros.

Para alinhamento sobre o procedimento e gestão das salas de transmissão, foi realizada reunião virtual de balizamento com as entidades parceiras envolvidas para orientações e treinamento sobre o processo. Tal balizamento alcançou mais de 70 participantes que viabilizaram a implementação de 110 salas de transmissão distribuídas pelo território paraibano que possibilitou, além da participação virtual individual, a audiência de 2.525 pessoas no dia da Consulta Pública (02/07/2024).

As figuras a seguir evidenciam a realização da reunião de balizamento e interação com os parceiros que viabilizaram as salas de transmissão e, na sequência, são apresentadas imagens evidenciando a participação e alcance territorial das salas de transmissão ao longo do território da Paraíba. A lista de participação por sala de transmissão durante a Consulta Pública pode ser apreciada no Anexo 7.4.

Figura 27 – Imagem de Reunião Virtual de balizamento e treinamento para as Salas de Transmissão

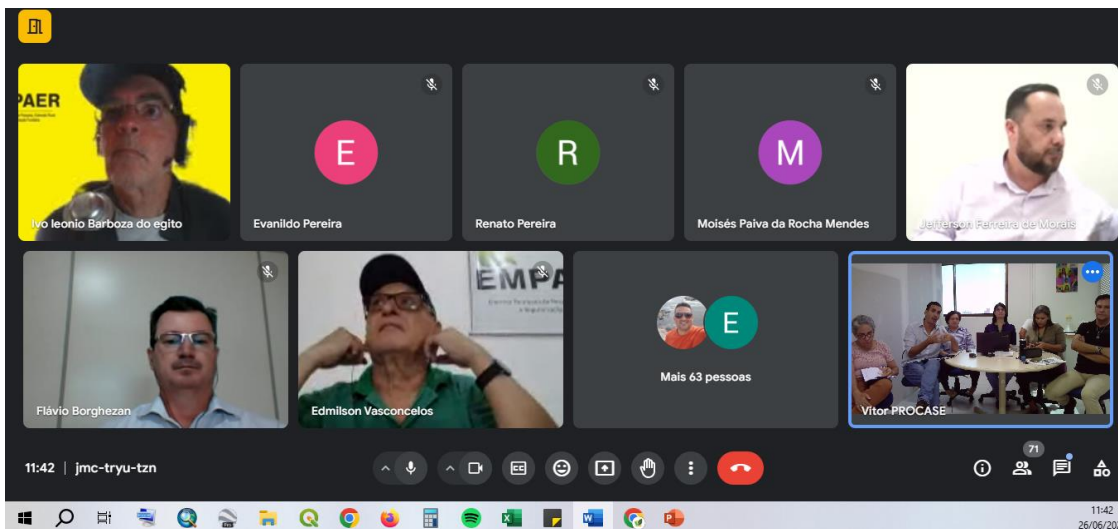

Fonte: UGP/PROCASE

Figura 28 – Slide de apresentação do balizamento junto aos responsáveis pelas Salas de Transmissão

Como participar da Consulta Pública

Passo a Passo

5. Clique na transmissão da Consulta Pública





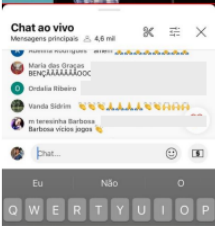

6. Ao clicar na opção Chat ao vivo, você poderá se apresentar e tirar suas dúvidas



Atenção

Todas as dúvidas serão respondidas no prazo máximo de 7 dias no site do Procasa, caso não seja respondida na transmissão ao vivo.

ORIENTAÇÕES

- Preenchimento da Lista de Presença
- Envio das perguntas/dúvidas;
- Registro fotográficos;
- Envio dos registros até o dia 03/07.

Fonte: UGP/PROCASE

Figura 29 – Imagem do grupo de WhatsApp criado para troca de informações entre as equipes responsáveis pelas Salas de Transmissão



Fonte: UGP/PROCASE

Figura 30 – Imagem de Sala de Transmissão no dia da Consulta Pública instalada no Sindicato dos Trabalhadores Rurais em Arara/PB



Fonte: UGP/PROCASE

Figura 31 – Imagem de Sala de Transmissão no dia da Consulta Pública instalada na Secretaria Municipal de Agricultura em Caturité/PB



Fonte: UGP/PROCASE

Figura 32 – Imagem de Sala de Transmissão no dia da Consulta Pública instalada na Câmara Municipal de Conceição/PB



Fonte: UGP/PROCASE

Figura 33 – Imagem de Sala de Transmissão no dia da Consulta Pública instalada no Centro Cultural de Sousa/PB



Fonte: UGP/PROCASE

Figura 34 – Imagem de Sala de Transmissão no dia da Consulta Pública instalada na Câmara Municipal em Princesa Isabel/PB



Fonte: UGP/PROCASE

5.2 Atenção às Questões de Gênero, Grupos Vulneráveis e Comunidades Tradicionais

O PROCASE II terá sua área de atuação em todos o estado da Paraíba, tendo como público beneficiário agricultores familiares, com prioridade para as mulheres, grupos de jovens, povos e comunidades tradicionais, (quilombolas, ciganos, pescadores(as) artesanais e ribeirinhos), indígenas, pessoas com deficiência (PcDs) e LGBTQIAPNB+.

Sendo assim, teve-se a iniciativa de mobilizar esses públicos prioritários supracitados, através de contatos com suas lideranças estaduais e com movimentos organizados estratégicos e com representatividade de cada povo e comunidade. Buscando uma integração com respeito a cada cultura, com suas diversidades e com sua interseccionalidade.

Foram realizadas reuniões com: Grupos de mulheres organizadas, liderança das comunidades quilombolas, liderança do povo Potiguara (indígenas), liderança do povo Tabajara (indígenas), Funai – Fundação Nacional dos Povos Indígenas, Conselho Estadual da Pessoa com Deficiência, Lideranças do povo Cigano Calon, Secretaria de Estado da Mulher e da Diversidade Humana (em suas gerências de Direitos Sexuais e LGBTQIAPNB+, Operacional de Enfrentamento a Violência Contra a Mulher, Gerência Executiva de Equidade Racial).

Tais contatos de forma presencial favoreceu o acesso a outras lideranças, (de mulheres, jovens, ciganos, quilombolas e indígenas), em todo o estado, como também o acesso aos canais de comunicação organizados através dos grupos do WhatsApp. Neste íterim, foi desencadeado uma boa divulgação e conhecimento do Projeto PROCASE II, como também o reconhecimento da importância da consulta pública com caráter consultivo, que traz a oportunidade de somar junto com toda a sociedade civil na construção do PROCASE II.

Essas mobilizações trouxeram uma demanda expressiva na questão da participação social, desencadeando outro desafio para a equipe, acerca de como favorecer o acompanhamento e participação da consulta pública em caráter on-line sendo consultivo e tendo que ser documentado tais evidências. Assim, foi feita uma parceria com a EMPAER, Sindicatos, SEAFDs – Secretaria de Estado da Agricultura Familiar e Desenvolvimento do Semiárido, onde disponibilizaram espaços, equipamentos de transmissão e técnicos, (que foram preparados para desenvolver tal ação), para proporcionar a participação da sociedade civil de forma qualitativa.

Portanto, esta estratégia de articulação e mobilização, com a operação das salas de transmissão, foi uma das chaves mestras para o excelente e expressivo resultado dessa consulta pública. Ela não apenas cumpriu a salvaguarda do BID, mas também promoveu uma integração do social organizado com o PROCASE II, especialmente com os públicos prioritários.

Durante a realização do evento de consulta pública no dia 02 de julho, foram organizadas salas de transmissão específicas para atender a determinados públicos considerados prioritários. Essa estratégia visou garantir a efetiva participação e o diálogo direto com esses grupos.

Um exemplo emblemático foi a sala de transmissão na Aldeia Forte, em Baía da Traição/PB, destinada às lideranças indígenas Potiguaras. Essa iniciativa foi fundamental para assegurar a participação e a representatividade desse importante segmento da sociedade.

Outro caso de destaque foi a sala de transmissão aberta no distrito de Acaú, em Pitimbu/PB, que reuniu mulheres marisqueiras da região. Essa ação visou proporcionar um espaço adequado para que esse grupo, historicamente marginalizado, pudesse participar da Consulta.

Além disso, houve uma sala específica para a Colônia de Pescadores de Cural Velho/PB, bem como outra composta por jovens representantes da Associação Cultural Agrícola dos Jovens Ambientalistas da Paraíba, sediada em Alagoa Nova/PB. Essas iniciativas refletem o compromisso do PROCASE em garantir a participação de públicos diversificados, incluindo grupos tradicionalmente sub-representados.

Com relação ao público prioritário a Consulta contou com a participação de vários representantes destes públicos, entre eles: Os grupos de mulheres que participaram online, os Povos Indígenas Potiguara (Mata Norte) e Tabajara (Mata Sul), representados por Eugênio Herculano (Coordenador Regional da FUNAI), Sandro Gomes (Cacique Geral Potiguara) e Ednaldo (Cacique Tabajara), presentes na Consulta Pública presencial em João Pessoa (Auditório da PBPprev); o grupo de Mulheres Potiguara YBY-RAPÓ Kunhã que esteve online; as Comunidades Quilombolas, representadas pela CEQNEC/PB - Coordenação Estadual de Comunidades Negras e Quilombolas da Paraíba, com a participação do presidente José Amaro na sala virtual do município de Catolé do Rocha (Médio Sertão), e de Raísa Rodrigues representando a CEQNEC na Consulta presencial em João Pessoa; a AACAD-PB - Associação de Apoio aos Assentamentos e Comunidades Afrodescendentes da Paraíba, representada por Francimar Fernandes; e os Povos Ciganos/CALON, por meio da ASCOCIC - Associação Comunitária dos Ciganos de Condado, com a participação da Presidente Maria Jane Soares - Cigana Calin e fundadora da Associação, que participou online, das lideranças ciganas do Rancho dos Ciganos em Sousa, que participaram da sala virtual de Sousa (Centro Cultural); vários pescadores participaram nas salas de transmissão/online e as Marisqueiras/AMA participaram na sala específica de Acaú e na sede do município de Pitimbu. Também teve representação de organizações representantes dos PcDs como a Associação de Mães Atípicas, que participaram na sala virtual de Monteiro, o Grupo de Mães no TEA Regional da PB, que assistiu online, e o representante da Associação

Paraibana de Inclusão da Pessoa com Deficiência que assistiu em uma sala de transmissão; o representante do Fórum LGBTQIAPNB+, Cleber Ferreira, participou de forma presencial no auditório da PBPrev.

Essa diversidade de representantes dos públicos prioritários demonstra o esforço em garantir a inclusão e o protagonismo desses grupos na Consulta Pública.

Figura 35 – Local de realização da Consulta Pública com acessibilidade



Fonte: UGP/PROCASE

Figura 36 – Tradução do evento de Consulta Pública em Libras de forma simultânea



Fonte: UGP/PROCASE

Figura 37 – Mobilização específica com representação de PcD



Fonte: UGP/PROCASE

Figura 38 – Reunião com a representação local da FUNAI



Fonte: UGP/PROCASE

Figura 39 – Reunião com os representantes dos quilombolas e assentados em preparação para a consulta pública



Fonte: UGP/PROCASE

5.3 Descrição da Consulta

A seguir é apresentada síntese da Consulta Pública realizada no dia 02 de julho de 2024, com os principais pontos levantados e que trazem contribuição ao PROJETO. No Anexo 7.1 pode ser observada a apresentação elaborada para a consulta.

A Consulta Pública foi transmitida através do link oficial do Canal do Youtube do PROCASE: <https://www.youtube.com/live/gCMA9iYKSvQ>. Houve também a possibilidade de participação presencial no local de transmissão, no Auditório PBPrev - Av. Rio Grande do Sul, s/n, Estados, João Pessoa-PB.

O processo se iniciou às 10h10, sendo encerrada às 12h10, tendo um tempo de duração de 2 horas, envolvendo 45 minutos de apresentação do PROJETO e documentos socioambientais, 30 minutos de interação com o público com manifestação e resposta, e o restante do tempo com outras apresentações e discussões. É importante destacar que as ações de captação das manifestações pré Consulta, que foi possibilitada pelos canais de comunicação e formulário online, além das reuniões e participação em plenárias locais com as comunidades, resultaram na otimização do processo de questionamento e respostas e, mesmo assim, outras questões foram capitaneadas durante o pleito.

O vídeo da consulta pública continua disponível no canal oficial do Youtube e teve 3.900 visualizações até o fechamento do presente relatório, e o pico de acesso simultâneo durante a transmissão ao vivo atingiu 572 acessos, segundo o relatório oficial *Analytics* do Youtube.

Sobre o perfil do público que visualizou o vídeo da Consulta Pública durante o mês de julho, houve 47,7% de público feminino com uma concentração de 32% do público entre 35 e 44 anos de idade, atingindo 185 municípios da área de abrangência do PROJETO.

Dentre os públicos participantes, cabe destacar a participação de:

- Assentamento da reforma agrária;
- Povos e comunidades tradicionais;
- Prefeituras e Secretarias Municipais;
- Secretarias Estaduais;
- ONG's;
- Representantes de movimentos sociais;
- Sindicatos dos trabalhadores rurais;
- Associações comunitárias;
- Associação de públicos específicos;
- Associações de agricultores familiares;
- Cooperativas;
- Universidades;
- Câmaras municipais;
- Conselhos Municipais de Desenvolvimento Rural Sustentável;
- Colônias de pescadores;
- Institutos federais;
- Colegiados territoriais;
- Grupos de mulheres;
- Instituições e organizações de ATER

A tabela a seguir mostra os dados gerais dos participantes da Consulta Pública.

Tabela 6 – Dados gerais dos participantes da Consulta Pública

Informações		Presencial	Salas de Transmissão	Virtual
Total de participantes presenciais		67	2.525	504
Total de participantes por gênero	Mulher	19	1.001	220
	Homem	48	1.321	282
	Outro	0	203	2
Nº de Municípios atingidos		14	134	136
Participantes por faixa etária		<p>A faixa etária com maior número de participantes é a de 36 a 45 anos, com 19 pessoas, seguida pela faixa de 56 a 65 anos, com 13 participantes.</p> <p>Não Identificado: 3 participantes, correspondendo a 4,48% do total.</p> <p>De 16 a 25 anos: 3 participantes, representando 4,48% do total.</p> <p>De 26 a 35 anos: 12 participantes, correspondendo a 17,91% do total.</p> <p>De 36 a 45 anos: 19 participantes, o que equivale a 28,36% do total.</p> <p>De 46 a 55 anos: 9 participantes, representando 13,43% do total.</p> <p>De 56 a 65 anos: 13 participantes, ou 19,40% do total.</p> <p>De 66 a 75 anos: 6 participantes, correspondendo a 8,96% do total.</p> <p>De 76 a 85 anos: 2 participantes, representando 2,99% do total.</p>	<p>A faixa etária com maior número de participantes é a de 36 a 45 anos, com 575 pessoas, seguida pela faixa de 46 a 55 anos, com 532 participantes.</p> <p>Não Identificado: 205 participantes, correspondendo a 8,12% do total.</p> <p>De 06 a 15 anos: 6 participantes, ou 0,24% do total.</p> <p>De 16 a 25 anos: 121 participantes, representando 4,79% do total.</p> <p>De 26 a 35 anos: 317 participantes, correspondendo a 12,55% do total.</p> <p>De 36 a 45 anos: 575 participantes, o que equivale a 22,77% do total.</p> <p>De 46 a 55 anos: 532 participantes, representando 21,07% do total.</p> <p>De 56 a 65 anos: 481 participantes, ou 19,05% do total.</p> <p>De 66 a 75 anos: 249 participantes, correspondendo a 9,86% do total.</p> <p>De 76 a 85 anos: 39 participantes, representando 1,54% do total.</p>	<p>A faixa etária com maior número de participantes é a de 36 a 45 anos, com 154 pessoas, seguida pela faixa de 46 a 55 anos, com 82 participantes.</p> <p>Não Identificado: 38 participantes, correspondendo a 7,54% do total.</p> <p>De 06 a 15 anos: 2 participantes, ou 0,40% do total.</p> <p>De 16 a 25 anos: 57 participantes, representando 11,31% do total.</p> <p>De 26 a 35 anos: 85 participantes, correspondendo a 16,87% do total.</p> <p>De 36 a 45 anos: 154 participantes, o que equivale a 30,56% do total.</p> <p>De 46 a 55 anos: 82 participantes, representando 16,27% do total.</p> <p>De 56 a 65 anos: 44 participantes, ou 8,73% do total.</p> <p>De 66 a 75 anos: 40 participantes, correspondendo a 7,94% do total.</p> <p>De 76 a 85 anos: 2 participantes, representando 0,40% do total.</p>

Fonte: UGP/PROCASE – Relatório Analytics do YouTube

Figura 40 – Relatório Analytics do YouTube a respeito do vídeo da Consulta Pública

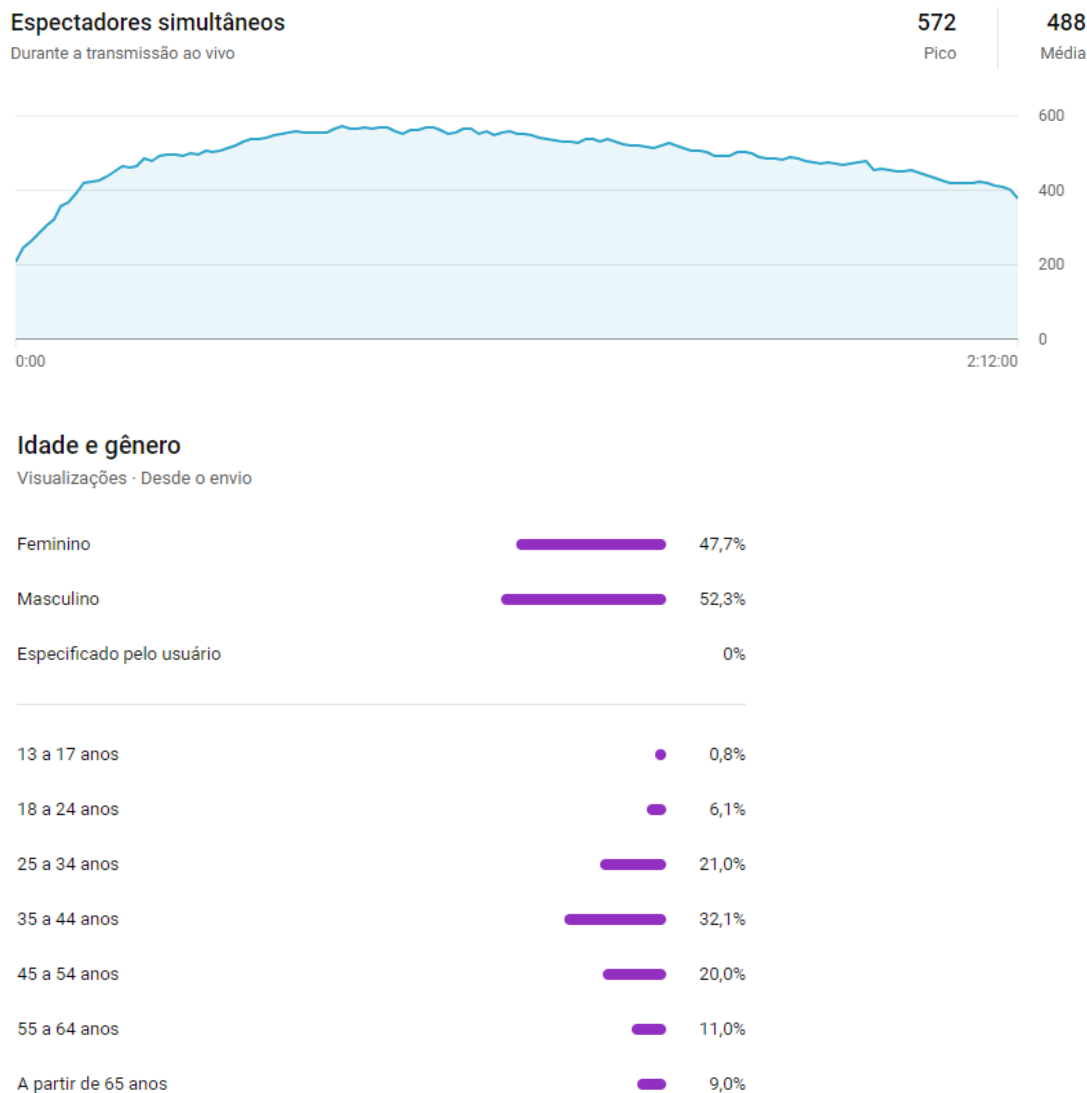

Fonte: Relatório Analytics do YouTube - PROCASE

Apresentação da Consulta

A reunião foi aberta pelo Sr. Wallene Cavalcante, convidando os representantes para comporem a mesa, saudando os presentes e os participantes remotos e fazendo uma breve leitura dos objetivos da Consulta Pública. As autoridades presentes e que fizeram parte da Mesa de Abertura da Consulta Pública foram:

- Sra. Francimar Fernandes, representando a AACAD-PB - Associação de Apoio aos Assentamentos e Comunidades Afrodescendentes da Paraíba
- Sra. Raísa Rodrigues, representando a CECNEQ/PB - Coordenação Estadual de Comunidades Negras e Quilombolas da PB
- Sr. Arimatéia França, Presidente do CONSEA-PB
- Sra. Tânia Maria, representante da CPT – Comissão Pastoral da Terra
- Sr. Aristeu Chaves, Diretor Presidente da EMPAER

- Sr. Cleber Ferreira, representando o Fórum Paraibano LGTQIAPNB+
- Sr. Eugênio Herculano, Coordenador Regional da FUNAI
- Sr. Osvaldo Bernardo, representante do Movimento dos Atingidos por Barragem
- Sr. Sandro Gomes, Cacique Geral do Povo Indígena Potiguara (Litoral Norte)
- Sr. Ednaldo, Cacique do Povo Indígena Tabajara (Litoral Sul)
- Sra. Márcia Dornelles, representante da Rede Estadual de Colegiados e Fóruns Territoriais da PB e da Rede Nacional de Colegiados Territoriais
- Sr. Frei Anastácio Ribeiro – Secretário da Agricultura Familiar e Desenvolvimento do Semiárido e Presidente do Conselho Estadual do Desenvolvimento Rural Sustentável – CEDRS.
- Sr. Bivar Duda – Secretário Executivo da SEAFDS
- Sra. Jadiele Berto, representante da Secretaria de Estado da Mulher e da Diversidade
- Sr. Pedro Matias, Secretário Executivo da Juventude
- Sr. Thiago César, representante da Secretaria de Meio Ambiente e Sustentabilidade - SEMAS
- Sra. Pollyanna Dutra, Secretária de Desenvolvimento Humano e Presidente da CAISAN-PB

Durante a introdução e apresentação foram ouvidos: Secretário da SEAFDS, o Sr. Antônio Ribeiro (Frei Anastácio), Secretário Executivo da SEAFDS, o Sr. Bivar de Souza Duda, Secretária de Estado do Desenvolvimento Humano, a Sr.^a Polyana Dutra, Coordenador Estadual do PROCASE, o Sr. Nivaldo Moreno de Magalhães, e Governador do Estado da Paraíba Sr. João Azevedo.

Após o encerramento da fala do Governador, foi chamada a mesa técnica com os especialistas do PROCASE para explanação e respostas aos questionamentos, sendo convidados(as) à mesa:

- Sr.^a Aparecida Henriques, do eixo Social do Projeto;
- Sr.^a Carleuza Andrade, do eixo Monitoramento e Avaliação;
- Sr.^a Natália Cavalcanti, do eixo Produtivo do Projeto;
- Sr. Vitor Andrade, do eixo Ambiental.
- Coordenador Estadual do PROCASE, Sr. Nivaldo Magalhães;
- Secretário executivo da SEAFDS, Sr. Bivar de Souza Duda;
- Secretária do Desenvolvimento Humano, Sr.^a Pollyanna Dutra.

Passada a palavra ao Coordenador Técnico do PROCASE II, o Sr. Nicholas Lucena Queiroz para tratar acerca de todos os detalhes do PROCASE II. Nesta seção, foi dada a seguinte sequência de informações:

- Apresentação da dinâmica da Consulta Pública e temas a serem abordados;
- Apresentação dos projetos e Componentes do PROCASE II;
- Informações sobre os documentos socioambientais da preparação;
- Impactos/riscos previstos e medidas de mitigação relacionadas no PGAS;

- Canais disponíveis para manifestação e queixas (MQR);
- Seção de resposta aos questionamentos.

Foi informado, por fim, que as respostas aos questionamentos serão respondidas e disponibilizadas no site do PROCASE II. Posteriormente se passou às perguntas do público previamente enviadas, que foram lidas pelo Sr. Wallene Cavalcante em 2 Blocos.

BLOCO 1 – Fora indagado no Primeiro Bloco sobre:

- 1 - Documentos socioambientais, sendo afirmado que os documentos são extensos, dificultando o acesso e compreensão do público beneficiário. Indagou-se se haverá suporte de orientação na prática para encaminhar as demandas;
- 2 – Como será a seleção das comunidades e famílias beneficiadas, quais critérios serão utilizados, se por meio de editais ou sorteios;
- 3 - Público prioritário (acesso das ações e do Projeto) Como as mulheres, os jovens, os PCTs, os PCDs podem acessar os projetos; e se haverá a inclusão das comunidades LGBTQIAPNB+;
- 4 – Modalidade de Contratação e documentação necessária; que tipos de atividades e investimentos o projeto pode apoiar;
- 5 – As organizações, associações e cooperativas inadimplentes tem direito de acessar os projetos e benefícios;
- 6 - Tipos de investimentos que o Projeto vai apoiar, como serão as ações de acesso a água (poços, barragens subterrâneas, passagem molhada, máquinas e equipamentos e patrulha mecanizada?).

Passou-se a palavra para o Sr. Vitor Andrade, que cumprimentou a todos e esclareceu que não há a necessidade dos agricultores terem de ler e compreender todos os documentos de salvaguardas socioambientais que foram disponibilizados, tendo em vista que são instrumentos de cunho técnico, que partem de uma lógica de se fazer um diagnóstico considerando o meio biótico, o meio físico e o socioeconômico. E a dimensão desse documento se dá porque está se tratando de um Estado na sua integralidade, sendo 223 Municípios, o que acarreta um grande volume de informações para a realização de um diagnóstico, bem como o balizamento desses documentos serão orientadores, como uma série de diretrizes e serem seguidas pela equipe técnica do PROCASE e pela Assistência Técnica que apoiará aos agricultores. Acrescentou que os documentos contribuem para que as ações do PROCASE tenham convergência com a política ambiental do Estado e com a legislação ambiental. Importante destacar que todo esse acervo e ações que estão previstos, é exaustivo porque as tipologias vão atender as especificidades de cada comunidade, e por isso resultou numa grande quantidade de informações que precisam ser discutidas para atender esse panorama. Por isso os documentos são extensos. Cada plano passará por uma triagem. E essa triagem trará o alinhamento para atendimento das demandas. As perguntas serão respondidas e os documentos ficam à disposição para consulta das instituições e de toda a população durante toda a execução do Projeto. Encerrada a resposta da primeira pergunta, passou-se a palavra para a Sr.^a Carleuza Andrade para responder a questão referente ao modo de seleção das comunidades e famílias beneficiadas (critérios), dando início à sua fala cumprimentando a todos e todas, se apresentou e passou a esclarecer que os critérios de seleção das comunidades e das famílias do PROCASE II serão um pouco diferentes dos critérios do PROCASE 1, destacando que para os 200 PIR, haverá uma busca ativa, em que se procederá a um levantamento em todos os municípios da Paraíba, uma identificação das comunidades mais prioritárias

considerando os critérios: comunidades de famílias ligadas à agricultura familiar, agrícolas e não agrícolas; comunidades com elevado número de famílias inscritas no CadÚnico; completando que será aplicado um grau de priorização dessas comunidades. Critérios de priorização: uma das prioridades é ser comunidades integradas no conjunto de povos e comunidades tradicionais - PCT (inclui povos indígenas, quilombolas, comunidades ciganas, ribeirinhos e pescadores); comunidades que tenham dificuldade no acesso à água, famílias que não foram beneficiadas em outros projetos; maior proporção de famílias representadas por mulheres, jovens, pessoas com deficiência - PCD, evidências de degradação ambiental, inexistência ou baixo nível de acesso à Assistência Técnica; Editais, se aplicará apenas em algumas ações específicas nos PN (Planos de Negócios). Esclareceu que não haverá sorteio. Passada a palavra à Sr.^a Aparecida Henriques, para responder se haverá inclusão da população LGBTQIAPNB+, iniciou cumprimentando a todos, asseverando que teremos grupos prioritários, e todos os grupos prioritários terão acesso ao PROCASE II, bem como teremos momentos de capacitação, momentos de roda de diálogo para contribuir com o enfrentamento da dificuldades que esses grupos enfrentem no meio rural. Esclareceu que haverá 4 planos no Subcomponente: plano de gênero, plano da diversidade, da juventude ; e da segurança alimentar. Encerrou. A Srt^a Natália Cavalcanti foi incumbida de responder a pergunta referente aos documentos e forma de contratação: cumprimentou a todos e todas e esclareceu que a contratação para os Planos de Investimentos Resilientes – PIR que irão atender as comunidades vão ser via associação, os Planos de Negócios – PN, serão via cooperativas; informando que a parceria entre a Administração Pública e as associações e cooperativas será por meio da celebração de um Termo de Fomento, que delimita as obrigações e responsabilidades. Ato contínuo, esclareceu que as beneficiárias têm de estar adimplentes e elencou os documentos que deverão ser apresentados. Passou-se novamente a palavra ao Dr. Nicholas Lucena para discorrer sobre as atividades inelegíveis, esclareceu que não podem ser financiados pelo PROCASE II: compra de imóveis, despesas correntes (salários, encargos sociais, água, energia elétrica, custos operacionais de manutenção), ampliação e modernização de algumas obras, compra de matrizes bovinas, compra de agrotóxicos, pesticidas, passagens molhadas, patrulhas mecanizadas, também não entram nos tipos de financiamento.

BLOCO 2 - Fora indagado no Segundo Bloco sobre:

1 – Referiu-se à regularização fundiária, tendo sido passada a palavra para o Coordenador Estadual do PROCASE, Sr. Nivaldo Moreno de Magalhães, que discorreu que serão voltados US\$ 10 milhões de reais para a regularização fundiária no PROCASE II, tendo por critério, os assentamentos da reforma agrária, numa parceria com o INCRA se fará a regularização fundiária dos imóveis que não tem litígio; assentamentos quilombolas que estiverem aptas segundo o INCRA serão regularizadas; informando que nos demais, os 9 Municípios ribeirinhos do Cariri (até 25 hectares) receberão a regularização fundiária a ser executada pela EMPAER (sub-executora do PROCASE II). A meta é que chegue a 10 mil imóveis rurais, com 20 mil famílias contempladas.

2 - Seguiu-se ao questionamento sobre a estratégia para evitar a sobreposição de ações, e como será realizado o controle social do Projeto, sendo respondida pela Sr.^a Carleuza Andrade, que temos inúmeras políticas e projetos em andamento que convergem entre si no Estado da Paraíba, a estratégia é integrar todas as ações para planejar da melhor forma possível, para que o máximo de famílias sejam atendidas. Enfatizou que o controle social começa pela própria associação. Afirmando que em cada município temos os Conselhos de Desenvolvimento Rural Sustentável, que faz o controle social de todas as políticas públicas voltadas para a agricultura familiar no Município, além do colegiado territorial, o CEGIP – Comitê Executivo de Gestão dos

Investimentos Produtivos, que constitui-se de uma composição entre o Governo e a sociedade civil, principalmente os grandes movimentos sociais, que tem o papel de averiguar, de aprovar os projetos, de acompanhar o conjunto de indicadores de produtos e resultados e de impacto, em que o PROCASE presta conta não apenas dos recursos, mas dos resultados alcançados pelas ações do Projeto.

A seguir, são apresentadas imagens da Consulta Pública.

Figura 41 – Fala do Coordenador Estadual do PROCASE, Nivaldo Magalhães. Destaque para a tradução em libras ao longo de todo o evento



Fonte: UGP/PROCASE, 2024

Figura 42 – Apresentação do Procase II realizada pelo Coordenador Técnico Nicholas Queiroz



Fonte: : UGP/PROCASE, 2024

Figura 43 – Equipe do PROCASE no apoio à Consulta



Fonte: : UGP/PROCASE, 2024

Figura 44 – Participantes que permaneceram até o final da reunião de Consulta Pública presencial (Auditório da PBPrev, João Pessoa)



Fonte: : UGP/PROCASE, 2024

O Anexo 7.1 mostra a apresentação elaborada pela equipe da UGP/PROCASE e o Anexo 7.3 apresenta os participantes inscritos.

Ferramentas e Resultados da Participação

O processo da consulta do PROCASE II foi um momento enriquecedor que possibilitou um conjunto de manifestações das mais variadas possíveis dos diversos atores, movimentos, organizações e instituições ligados à agricultura familiar e ao desenvolvimento rural sustentável. A manifestação dos participantes da consulta pública ocorreu de duas formas distintas. A primeira foi por meio do formulário online que buscou identificar território/município, perfil, organizações/instituições, bem como anseios e expectativas, dúvidas e observações e sugestões. O formulário ficou aberto no período de 10/06 a 03/07 e recebeu 1.338 manifestações de todos os territórios rurais da Paraíba.

A participação dos territórios foi bastante expressiva, com destaque para a Borborema, o Vale do Piancó e o Cariri. Em relação à participação por municípios, foram preenchidas manifestações de 165 deles, o que corresponde a 74% dos municípios do estado.

Figura 45 – Número de formulários online por território rural



Fonte: Procace/consulta pública/2024

Com relação ao perfil das organizações que participaram do formulário online, 52% delas foram de organizações rurais (associações de produtores(as), comunitárias, cooperativas e outras), 26% de instituições públicas e ou entidades da sociedade civil que trabalham diretamente com a agricultura familiar e o desenvolvimento rural sustentável. Nesta categoria também tivemos a participação de Universidades e Institutos Federais (IF's) e de entidades representativas como sindicatos, conselhos, colegiados, câmaras de vereadores, associações representativas de públicos prioritários etc. Em torno de 22% dos questionários foram preenchidos por pessoas físicas sejam agricultores(as), indígenas, quilombolas, pescadores, ribeirinhos, PCDs, mães atípicas, técnicos e estudantes. Conforme o gráfico abaixo, a participação das diferentes categorias de organizações e indivíduos foi bastante expressiva, refletindo a diversidade de atores envolvidos.

Figura 46 – Perfil quanto ao tipo de representação



Fonte: Procace/consulta pública/2024

Quando a análise é feita no grupo das organizações rurais que responderam o formulário, percebe-se a diversidade dos tipos de comunidades rurais que participaram do processo. O maior percentual, 78%, corresponde a comunidades de agricultura familiar, mas houve também representação de comunidades dos públicos prioritários como Quilombolas, indígenas, pescadores/marisqueiras, comunidades ciganas, entre outras.

Figura 47 – Perfil das organizações rurais/comunidades

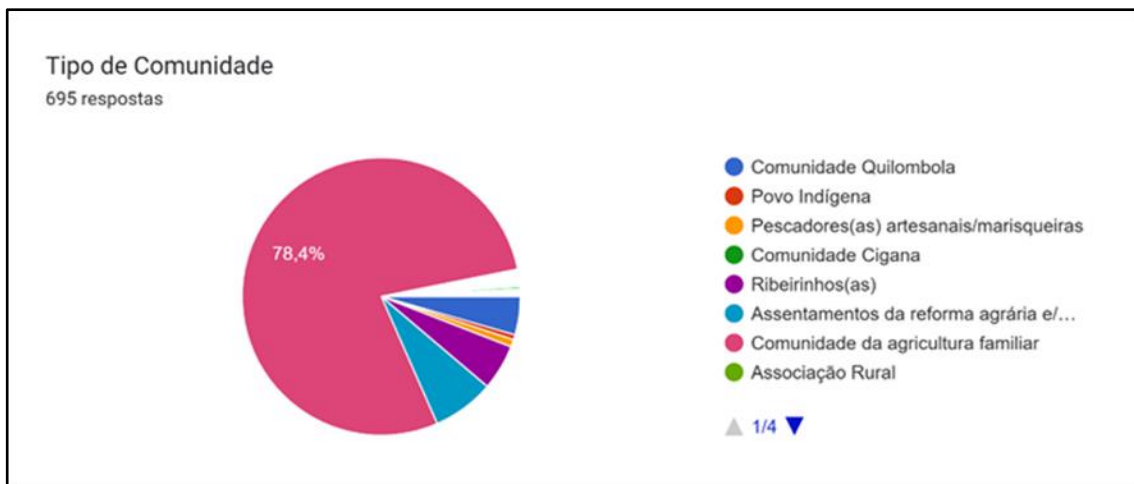

Fonte: Procace/consulta pública/2024

Com relação ao gênero, a participação foi de 48% feminina, 49% masculina e 3% não houve identificação de gênero

Figura 48 – Perfil de gênero nas respostas do formulário online

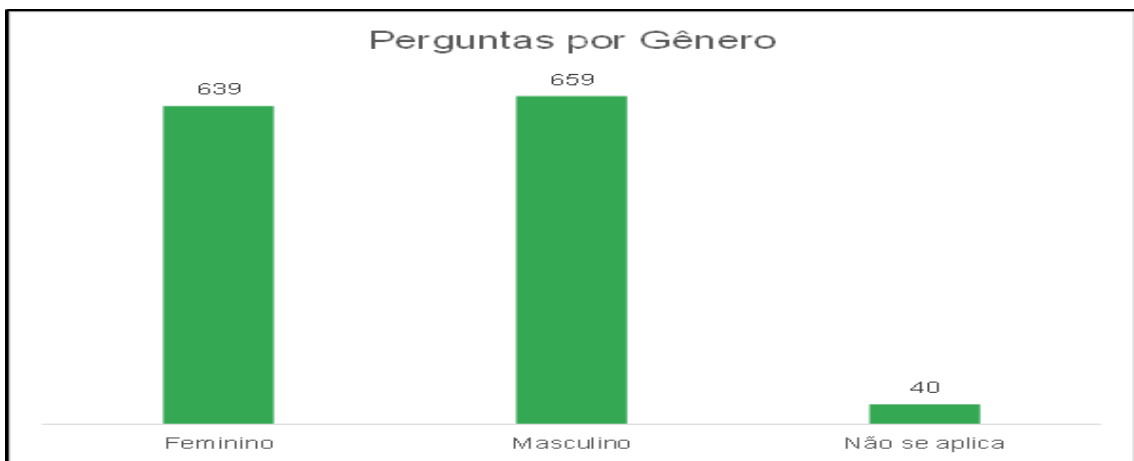

Fonte: Procace/consulta pública/2024

A sistematização dos formulários online nos campos dos anseios e expectativas, dúvidas/perguntas e observações e sugestões, quanto ao projeto e aos documentos socioambientais, resultou em um material muito rico para o projeto permitindo a possibilidade de elementos norteadores das suas ações, bem como identificação de possíveis demandas e parcerias futuras.

Em relação aos anseios e expectativas manifestados, a sistematização foi organizada em eixos e subeixos, conforme apresentado a seguir:

- Fortalecimento da Agricultura Familiar (Projetos e recursos);

- Desenvolvimento Sustentável e Melhoria da Qualidade de Vida (Economia e meio ambiente, Infraestrutura e recursos hídricos, Expectativa de melhoria);
- Apoio às Comunidades e Associações (Inclusão e participação e Desenvolvimento Social);
- Especificações de Projetos (Iniciativas para melhorar a infraestrutura e apoio à produção e a comercialização).

No campo das observações e sugestões também foi utilizado a mesma estrutura de eixos, com alguns subeixos diferenciados.

- Fortalecimento da Agricultura Familiar (Projetos e recursos);
- Desenvolvimento Sustentável e Melhoria da Qualidade de Vida (Projetos e recursos, Economia e meio ambiente e Regularização fundiária);
- Apoio às Comunidades e Associações (Intercâmbio e Assessoria, Comunicação e Expectativas de melhoria);
- Especificações de Projetos (Acesso aos Projetos).

O material sistematizado sobre os anseios e expectativas e observações e sugestões seguirá como anexo a este relatório.

O conjunto de dúvidas e perguntas foi sistematizado juntamente com as manifestações da segunda etapa da Consulta Pública, que se deu por meio de perguntas realizadas durante a transmissão ao vivo. Para essa etapa, foi criado um link no YouTube, onde foram registradas 172 interações, incluindo dúvidas e perguntas dos participantes.

A maioria dessas interações, cerca de 75%, foi proveniente do público que acompanhava a transmissão online. Outros 20% das perguntas vieram das salas de transmissão espalhadas pelos territórios rurais, e 5% da sala presencial da PBPrev, de onde a consulta foi transmitida.

Figura 49 – Local de realização das perguntas no link durante a consulta

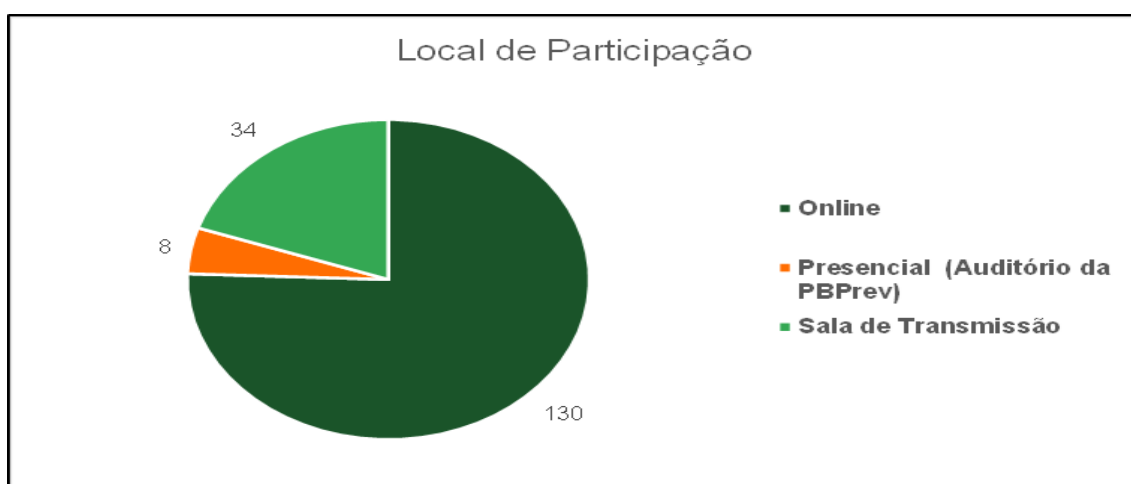

Fonte: Procasse/consulta pública/2024

Com relação a gênero, 52% das perguntas foram realizadas por homens e 46% por mulheres e 2% não foi possível identificar.

Figura 50 – Perfil de gênero nas perguntas no link durante a consulta

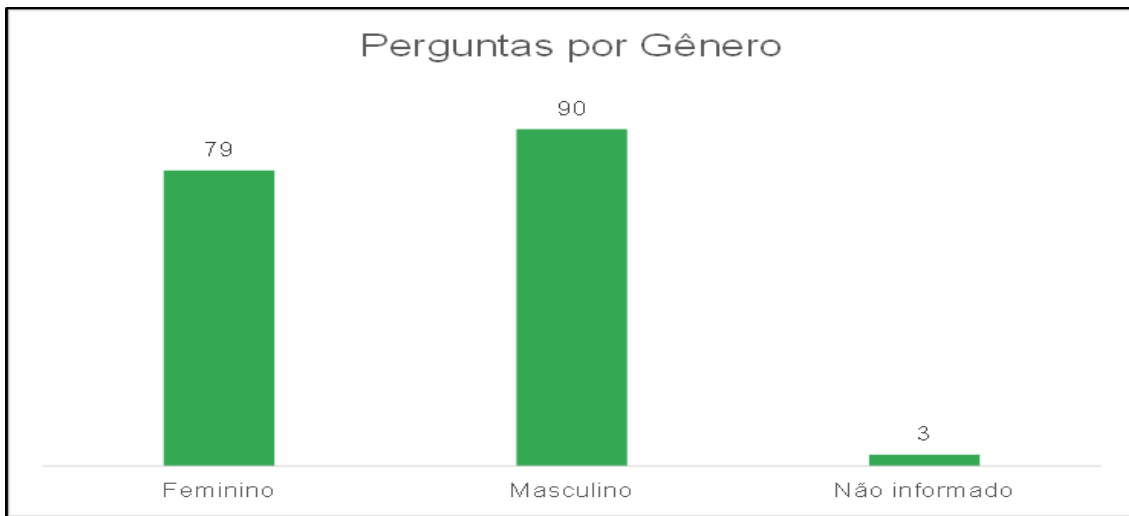

Fonte: Procasse/consulta pública/2024

As perguntas realizadas por meio do link do YouTube apresentaram, em sua maioria, confluência com as dúvidas e perguntas já registradas no formulário online. Ao somar as interações do formulário online e do link durante a consulta (172 manifestações), chegou-se a um total de 1.510 manifestações ao longo de todo o processo de Consulta Pública realizado no âmbito da preparação do PROJETO.

Nem todas as 1.510 interações corresponderam a dúvidas ou perguntas propriamente ditas, no entanto, um conjunto significativo de questionamentos foi realizado, principalmente em relação a aspectos diretos do PROJETO. E, para facilitar e realizar os esclarecimentos de forma mais eficiente, as perguntas que exigiram respostas foram organizadas em blocos e quantificadas de acordo com a frequência de repetição da pergunta ou temática. Dessa forma, foi possível identificar quais eram as questões mais recorrentes feitas através dos canais de manifestação. A partir da sistematização das perguntas, foi possível analisar e identificar quais delas poderiam ser respondidas durante a própria apresentação da Consulta Pública e quais necessitariam de respostas complementares, a serem fornecidas na reunião de Consulta e no site do PROJETO.

As questões que exigiram respostas específicas totalizaram, portanto, 195 manifestações que foram condensadas em 17 perguntas agrupadas por semelhança. A tabela a seguir mostra a consolidação de tais perguntas, a frequência que foram feitas, bem como a sua origem (perfil do manifestante) e a respectiva resposta estruturada pela equipe do PROCASE. Parte dessas perguntas foi respondida na reunião de Consulta, e todas elas estão sendo organizadas e disponibilizadas no site do PROJETO.

Tabela 7 – Resumo das principais dúvidas/perguntas da Consulta Pública

Perguntas	Número de vezes que a pergunta foi feita	Origem das perguntas	Respostas
<p>1- Os documentos tem muitas páginas, é muita leitura para os agricultores (as) analisarem e entenderem, vai ter um suporte de orientação na prática e para encaminhar as demandas?</p>	2	Organizações rurais e agricultores (as) familiares	<p>Os documentos são extensos devido ao volume de informações necessárias para compor o diagnóstico ambiental de todo o estado da Paraíba, abrangendo 223 municípios. Além disso, as diversas tipologias de possíveis ações ampliam as análises e proposições, resultando em documentos detalhados e abrangentes. Os agricultores não precisam ler os documentos técnicos na íntegra. Esses documentos foram elaborados para servir como referência para os técnicos do PROCASE e da assistência técnica e extensão rural (Ater) contratada. O suporte de orientação prática será oferecido para garantir que os agricultores compreendam e apliquem as recomendações de maneira efetiva.</p>
<p>2- Como será a seleção das comunidades e das famílias beneficiadas? Quais os critérios estabelecidos? Terá editais e ou sorteios?</p>	78	Organizações rurais e agricultores (as) familiares	<p>No PROCASE II a identificação/seleção das comunidades que serão beneficiadas pelos PIRs será realizada por meio de busca ativa onde será feito um trabalho minucioso de identificação destas comunidades, levando em consideração critérios e metodologia adequada. Os critérios gerais para elegibilidade das comunidades são:</p> <ul style="list-style-type: none"> i) Serem comunidades rurais de agricultores familiares que desenvolvam atividades agrícolas ou não agrícolas alinhadas às atividades produtivas do Projeto; ii) Alto percentual de famílias inscritas no CadÚnico; <p>A partir do conjunto de comunidades identificadas será realizada uma lista por Território Rural das possíveis comunidades a serem apoiadas pelo Projeto. O colegiado territorial validará esta listagem. Contudo para escolha final das comunidades serão utilizados também os critérios de priorização que são os seguintes:</p> <ul style="list-style-type: none"> i) Ser comunidade tradicional e original (quilombola, indígena, pescadores artesanais, ribeirinhos, ciganos e outras); ii) Alta taxa de famílias inscritas no CadÚnico; iii) Maior proporção de famílias que necessitam de cisterna de primeira água para consumo humano e esgotamento sanitário; iv) Priorizar famílias que não foram beneficiadas por outros projetos para financiar atividades similares àquelas que o PIR irá financiar; v) Maior proporção de famílias representadas por mulheres e jovens e de famílias com PcD; vi) Evidência de degradação ambiental (com o auxílio da plataforma apropriadas); e vii) Inexistência ou baixo nível de acesso a serviços de ATER. <p>Com relação ao lançamento de editais, algumas ações do Projeto poderão ser realizadas nesta modalidade, como é o caso da ação dos Planos de Negócios. Com relação a modalidade de sorteio o Procasse não utilizará de nenhuma forma. É importante destacar que após a definição das comunidades vem o diagnóstico, elaboração dos projetos (parâmetros para elaboração) e na aprovação tem também os critérios de avaliação.</p>

Perguntas	Número de vezes que a pergunta foi feita	Origem das perguntas	Respostas
3- Como os públicos prioritários mulheres, jovens, PCTs e PCDs, podem acessar as ações e os Projetos? Terá a inclusão da população LGBTQIAPN+?	6	Organizações representantes dos públicos prioritários , mulheres, jovens, quilombolas, indígenas, PCD (mães atípicas) e da comunidade LGBTQIAPN+	<p>Em todas as atividades desenvolvidas pelo PROCASE as mulheres devem ser prioridade, pois o Projeto se propõe atender 60 mil famílias sendo 50% famílias lideradas por mulheres considerando a relevância das mulheres rurais para a economia familiar e o desenvolvimento comunitário. São elas as guardiãs da vida, cuidadoras das crianças, dos idosos e dos doentes. Zelam pelo arredor de casa tornando-os produtivos, cuidando dos bichos e das águas.</p> <p>As mulheres, os povos e comunidades tradicionais acessarão o PROCASE nos Planos de investimento, terão acesso a AT e ainda participarão de capacitações e intercâmbios.</p> <p>Os jovens além de ter acesso a formação tanto em atividades agrícolas ou não agrícola e aos intercâmbios poderão participar como Agentes de Desenvolvimento Local como bolsistas e ainda beneficiados pelos PIR em suas comunidades.</p> <p>Impactadas por inúmeras discriminações a comunidade LGBTQIAPNB+ enfrenta obstáculos maiores para participarem das decisões que afetam seu bem-estar e seus direitos. O PROCASE promoverá encontros temáticos, com temas demandados pelo próprio grupo e também conscientização sobre seus direitos e enfrentamento às adversidades e situação de violência e ainda, incentivando e colaborando na busca de acesso às políticas públicas. Esta população também poderá participar dos PIR nas comunidades de origem.</p> <p>As famílias que acaso tenham um membro PCD serão prioridade entre as prioridades nas atividades e PIR.</p> <p>Registra-se ainda que o PROCASE elaborará um plano de ação nas temáticas: de Gênero, diversidade, juventude e segurança alimentar.</p>
4- Qual a modalidade de contratação dos Projetos e a documentação necessária da organização/associação/Cooperativa? As organizações que estão inadimplentes têm direito a acessar os projetos/benefícios?	59	Organizações rurais e agricultores (as) familiares	<p>A modalidade de contratação será por meio do Termo de Fomento que se trata de um documento que oficializa as parcerias entre o governo e organizações da sociedade civil para realizar projetos de interesse público. O documento será assinado entre as associações e cooperativas com o Projeto de Desenvolvimento Rural Sustentável – Procasa II/ Secretaria de Estado da Agricultura Familiar e Desenvolvimento do Semiárido/SEAFDS, estabelecendo obrigações e direitos e permitindo o repasse de recursos.</p> <p>A documentação necessária das organizações para formalização do Termo, após construção dos Planos de Investimentos Resilientes (PIRs) e dos Planos de Negócios (PNs) é a seguinte: i) Estatuto da Associação; ii) Ata da Eleição da diretoria; iii) Comprovante de CNPJ; iv) Documentos do Presidente, (RG; CPF; Comprovante de Residência e Lista de Dirigentes com CPF); v) Certidão Negativa de Regularidade Fiscal Federal; vi) Certidão Negativa Estadual; vii) Certidão Negativa Municipal; viii) Certidão Negativa de Débitos Trabalhista; ix) Certificado de Regularidade do FGTS.</p> <p>As organizações precisarão estar adimplentes para poderem ser beneficiárias. Contudo, tendo em vista o cronograma de início das implantações dos planos (2º ano do Procasa II) elas terão tempo para se regularizarem.</p>

<p>5- Que tipos de atividades e investimentos o PROCASE vai poder apoiar? Vai poder ter poços, barragem subterrâneas, passagem molhada, máquinas/equipamentos e patrulha mecanizada?</p>	<p>7</p>	<p>Organizações rurais, agricultores (as) familiares, técnicos, estudantes etc</p>	<p>As atividades e investimentos se dividem em três eixos, Produtivo e de comercialização; eixo ambiental e eixo de tecnologia social.</p> <p>Para o eixo Produtivo:</p> <p>i) Sistemas agroflorestais (SAFs) para produção diversificada; ii) Quintais para produção de frutas, hortaliças incluindo plantas alimentícias não convencionais (PANCS) e plantas medicinais; iii) Apicultura e Meliponicultura; iv) Consórcios agroecológicos para produção orgânica entre os quais o algodão; v) Caprinovinocultura para leite e carne com SAF forrageiro; vi) Bovinocultura de leite com SAF forrageiro; e vii) Avicultura caipira com SAF forrageiro. É importante mencionar que no caso do apoio para criação de bovinos, a estratégia do projeto será de apoiar exclusivamente a produção leiteira (não será possível apoiar a criação para produção de carne), para melhorar a produtividade a partir do rebanho existente e não financiará a aquisição de animais, com exceção da compra para substituição de reprodutores. A lista não é exaustiva e poderão ser consideradas outras atividades desde que de acordo com a demanda dos beneficiários, os objetivos e critérios do Projeto.</p> <p>Para o eixo ambiental, terá como objetivo gerenciar e recuperar o meio ambiente, associado ou não às atividades do Eixo Produtivo do PIR em nível dos Territórios Locais</p> <p>Os PIR terão recursos específicos e de uso coletivo para incentivar a implementação de ações ambientais territoriais, tais como: i) Casas de Sementes da Paixão; ii) Implantação de viveiros com foco na produção de espécies nativas; iii) Reflorestamento, recuperação de áreas de preservação permanente (como por exemplo nascentes, matas ciliares, áreas com declividade superior a 45º, etc.) e áreas degradadas; iv) Ações de proteção do solo e das águas; v) Planos de reciclagem ou compostagem etc.</p> <p>Para o eixo de tecnologia social consiste em implementar tecnologias sociais, no âmbito familiar, como por exemplo: i) Cisterna de 2ª água (produção agropecuária); ii) Sistema de reúso de águas cinzas; e iii) Barreiros trincheiras (barragens subterrâneas). Além dessas tecnologias, também serão implantadas cisternas de 1ª água (consumo humano) e outras soluções sanitárias domiciliares, como bacias de evapotranspiração, ou de acesso a energia doméstica mais sustentável, como biodigestores e fogões ecoeficientes.</p> <p>Investimentos não elegíveis para financiamento dos PIR:</p> <p>Alguns tipos de investimentos não serão objeto de financiamento pelo projeto. Entre outros itens, não são financiáveis:</p> <ul style="list-style-type: none"> - Compra de imóveis de quaisquer espécies; - Gastos com regularização fundiária e ambiental; - Despesas correntes (salários e encargos sociais do pessoal existente, água, energia elétrica, internet, telefonia); - Custos operacionais e de manutenção, construção, ampliação, modernização, reforma e construção de obras civis ou hídricas em imóveis que não disponham da titularidade do terreno, mas que possam apresentar declaração de posse, declaração de compra e venda ou termo de comodato; - Compra de matrizes bovinas; - Compra de agrotóxicos como herbicidas, fungicidas e inseticidas; - Construção ou reforma de unidades de beneficiamento que usem, parcial ou totalmente, lenha como fonte de energia.
--	----------	--	--

Perguntas	Número de vezes que a pergunta foi feita	Origem das perguntas	Respostas
<p>6- Com a chegada do Procace II também chegará regularização fundiária nas comunidades?</p>	5	Organizações rurais e agricultores (as) familiares	<p>No que diz respeito às comunidades prioritárias, cabe a ressalva de que só poderão ser beneficiárias desta ação comunidades e assentamentos que não estejam em situação de conflito ou litígio. Por isso, ao entrar em vigor o Projeto, caberá à UGP, em parceria com os outros órgãos / entidades pertinentes (INCRA, EMPAER e com os órgãos federal e estadual de promoção da igualdade racial no caso das comunidades quilombolas), identificar e validar os assentamentos e comunidades quilombolas elegíveis com base neste primeiro critério. Preliminarmente foram mapeadas 33 comunidades quilombolas (dentre as 47 existentes no estado) em 21 municípios, além de 28 assentamentos da reforma agrária em 27 municípios. Entende-se que haverá também a possibilidade de atender comunidades rurais 'tradicionais', embora em número limitado. O Projeto deverá definir os critérios de priorização que permitam avançar nessa escolha. Em seguida, deverão ser definidas as comunidades /assentamentos de atuação.</p> <p>Desta forma, 40% da meta estará focada no atendimento a comunidades quilombolas e assentados federais da reforma agrária (preferencialmente aqueles já atendidos com projetos produtivos na fase I do PROCASE, e que já se encontram previamente mapeados). Os demais 60% da meta estará focada em 09 municípios do estado, em propriedades de cerca de 25 hectares (média de 8 há por imóvel) pertencentes a beneficiários do PNCF, do projeto ECOPRODUTIVO, assentamentos estaduais da reforma agrária, população ribeirinha e demais grupos de agricultores familiares.</p> <p>Os municípios preliminarmente mapeados pela EMPAER são Barra de São Miguel, Boqueirão, Cabaceiras, Camalaú, Caraúbas, Congo, Monteiro, São Domingos do Cariri e Sumé. Esses municípios foram trabalhados pelo Procace I através de projetos produtivos, patrulhas mecanizadas e assessoria técnica a comunidades ribeirinhas beneficiadas pelo projeto de transposição das águas do rio São Francisco. Nestes 9 municípios há a previsão de se trabalhar com até 150 comunidades, já inicialmente mapeadas.</p>
<p>7- Os grupos informais, sem CNPJ poderão participar ou agregar seu projeto a um parceiro que possua CNPJ? No projeto poderá ser apoiada mais de uma atividade com uma única associação?</p>	3	Organizações rurais e agricultores (as) familiares	<p>Sim, grupos informais poderão participar de um PIR a partir de uma associação que possua CNPJ e que esteja com as certidões vigentes. Cada PIR poderá ser composto por até três comunidades, e terá como beneficiários as famílias dessas comunidades. O PIR poderá apoiar mais de uma atividade produtiva, orientadas para a adaptação às mudanças do clima, com potencial para garantir a segurança alimentar, e a melhoria da renda por meio da comercialização dos excedentes. Visa incorporar conceitos de boas práticas produtivas baseadas nos princípios da agroecologia, educação nutricional e segurança alimentar das famílias, além de garantir a integração com tecnologias sociais.</p>

Perguntas	Número de vezes que a pergunta foi feita	Origem das perguntas	Respostas
<p>8- Será possível inserir a Educação em Solos (além da Educação Ambiental) nas propostas para fortalecer o sentimento de pertencimento e valorização do solo com vistas a minimizar o avanço dos processos de degradação que conduzem a desertificação.</p>	1	Profª Universitária UFCG	<p>A inserção da Educação em Solos, além da Educação Ambiental, nas ações do PROCASE é uma estratégia importante para fortalecer o sentimento de pertencimento e valorização do solo pelas comunidades beneficiadas. Isso será possível por meio de algumas iniciativas-chave:</p> <ol style="list-style-type: none"> 1. A ATER Agroecológica do projeto promoverá as melhores práticas de manejo e conservação dos solos junto aos agricultores familiares. 2. O Eixo Ambiental dos Planos de Investimento Resilientes possibilitará a implantação de ações para a recuperação e conservação de áreas degradadas, proteção de recursos hídricos e manejo sustentável dos solos. <p>Serão desenvolvidas iniciativas de gestão do conhecimento, incluindo a coleta, sistematização e disseminação de informações relevantes sobre práticas agrícolas sustentáveis. Intercâmbios, seminários e materiais educativos capacitarão os agricultores e compartilharão experiências de sucesso.</p>
<p>9- Uma entidade recentemente beneficiada pelo PROCASE I e ou por outros projetos, poderá viabilizar outra proposta?</p>	1	Organizações rurais e agricultores familiares (as)	<p>Será dada prioridade às organizações que não foram beneficiadas por outros projetos. Caso essas organizações tenham famílias que se enquadrem como grupos prioritários (mulheres, jovens, quilombolas, indígenas, pescadores artesanais/marisqueiras, ciganos, ribeirinhos, pessoas com deficiência (PcD) e LGBTQIAPN+), elas poderão ser atendidas, desde que sejam atividades não financiadas anteriormente e que se enquadre como investimento elegível pelo projeto.</p>

Perguntas	Número de vezes que a pergunta foi feita	Origem das perguntas	Respostas
<p>10- Qual a estratégia para evitar sobreposição de ações? E como será realizado o Controle social do Projeto e que momentos?</p>	<p>2</p>	<p>Colegiados Territoriais e representantes de Conselhos de políticas públicas</p>	<p>Para evitar a sobreposição de ações o primeiro passo é identificar as Políticas e Projetos que estão em curso no estado, no âmbito da agricultura familiar, sejam elas/es com recursos estaduais e ou federais (Exemplo, Projeto Cooperar, Projeto Sertão Vivo, Projeto Dom Helder/FIDA), e buscar integrar as ações. Para isto o planejamento é fundamental, tanto para não sobrepor estratégias e ações e nem beneficiar demasiadamente algumas famílias, em detrimento de outras.</p> <p>Já o controle social pode ser feito desde da comunidade (os próprios sócios), no município pode ser feito por meio do CMDRS que tem o papel de fazer o controle de todas as políticas voltadas para o Desenvolvimento Rural. No caso do PROCASE as comunidades/projetos serão apresentadas no colegiado territorial que terá papel validador/validação das comunidades identificadas e também tem o Comitê Executivo de Gestão dos Investimentos Produtivos -CEGIP que será composto por Governo e sociedade civil e terá o papel de:</p> <ol style="list-style-type: none"> I. Apreciar e homologar os Projetos de Investimento Resiliente (PIR) apresentados pela UGP/PROCASE; II. Requerer, a qualquer tempo, ao Coordenador Estadual do PROCASE, informações concernentes aos projetos e investimentos realizados no âmbito dos colegiados territoriais do Estado da Paraíba; III. Acompanhar a eficiência das políticas e ações de salvaguardas socioambientais adotadas pelo PROCASE no Plano de Gestão Ambiental e Social Estratégica - PGASE; IV. Acompanhar, a cada semestre, os avanços medidos pelos indicadores de resultados e produtos entregues pelo Projeto de Desenvolvimento Rural Sustentável, de acordo com as diretrizes do Relatório Operacional do Projeto (ROP). <p>Além dos espaços/ instrumentos acima citados, a população também poderá utilizar os canais de manifestações e queixas oficiais.</p> <ul style="list-style-type: none"> • E-mail: contato@procase.pb.gov.br • Telefone: (83) 3214-9248 • Canal do “Fale Conosco” do PROCASE: https://www.procase.pb.gov.br/contato • Ouvidoria Governo da Paraíba: https://ouvidoria.pb.gov.br/ • Canal de Reclamações do BID: https://www.iadb.org/pt-br/quem-somos/enviar-uma-alegacao/reclamacoes-ambientais-e-sociais • Canal de Reclamações do FIDA: ethicsoffice@ifad.org
<p>11- Quando os projetos forem aprovados pelas entidades rurais, os recursos vão direto para as entidades ou vai ter interferência política local?</p>	<p>1</p>	<p>Organizações rurais e agricultores (as) familiares</p>	<p>Os recursos relacionados tanto aos Planos de Investimentos Resilientes-PIRs como os Planos de negócios serão repassados diretamente às associações e /ou cooperativas que receberão assessoria técnica para executá-los. Além disso, os projetos aprovados deverão passar por critérios técnicos de avaliação evitando assim, qualquer interferência política.</p>

Perguntas	Número de vezes que a pergunta foi feita	Origem das perguntas	Respostas
12- O projeto vai contemplar investimento para construção/obras?	1	Organizações rurais e agricultores (as) familiares	O Procasa II contemplará reformas e pequenas obras de tecnologias sociais, implementadas por meio de entidades contratadas, como perfuração de poços, construção de barragens e instalação de cisternas. Nos Planos de Investimento Resilientes (PIRs), realizados por meio de associações, e nos Planos de Negócios (PNs), conduzidos por cooperativas, as reformas poderão representar, no máximo, 20% do valor de cada plano.
13- Os projetos irão oferecer condições de aumentar a produção e o escoamento/comercialização?	1	Organizações rurais e agricultores (as) familiares	Sim, os projetos do PROCASE II irão oferecer condições para aumentar a produção e o escoamento/comercialização dos produtos agrícolas. O objetivo central é promover o desenvolvimento rural sustentável e a inclusão produtiva e social dos agricultores familiares. Para isso, serão implementadas estratégias-chave. Dentre elas, os planos de investimento resilientes incluirão um eixo voltado para a produtividade e a inserção dos produtos no mercado, priorizando práticas que aumentem a resiliência dos agricultores às mudanças climáticas e às variações de mercado. Também haverá investimentos significativos em planos de negócios para cooperativas de diferentes portes. Além disso, outra importante iniciativa será a melhoria das condições de infraestrutura e logística das feiras livres e centros de comercialização locais, proporcionando aos agricultores mais oportunidades para vender seus produtos diretamente aos consumidores. Também serão organizados eventos para facilitar o acesso dos agricultores a programas como o PAA e o PNAE, fornecendo informações e suporte para que eles possam se beneficiar dessas políticas e ampliar suas oportunidades de mercado. Essas estratégias visam criar um ambiente favorável para o aumento sustentável da produção e a melhoria das condições de comercialização, contribuindo para a sustentabilidade econômica das comunidades rurais.
14- Quem vai elaborar os projetos? Vai ter capacitação sobre como elaborar os Projetos?	2	Organizações rurais ,agricultores (as) familiares e técnicos de ATER	Os projetos do PROCASE II serão elaborados pela ATER de forma participativa junto às comunidades, com os técnicos passando por aperfeiçoamento para nivelamento. Serão oferecidas oficinas e treinamentos práticos, materiais didáticos adaptados à realidade dos agricultores e apoio contínuo das equipes de ATER para garantir a qualidade dos projetos. Os projetos serão elaborados de forma participativa entre as equipes de Assistência Técnica e Extensão Rural (ATER) e as comunidades rurais beneficiárias. Para garantir a qualidade dos projetos, os técnicos da ATER passarão por um processo de aperfeiçoamento e capacitação e ao longo de todo o processo, as equipes da ATER contarão com o apoio contínuo do PROCASE, assegurando que os projetos sejam construídos de maneira colaborativa, refletindo as necessidades e potencialidades das comunidades.
15- Podemos participar de todos os projetos/ações ofertadas pelo Procasa?	5	Organizações rurais e agricultores (as) familiares	O trabalho do PROCASE é de atendimento às famílias de agricultores (as) por meio das organizações (associações e ou cooperativas), então cada família terá um único cadastro, sendo assim aquela família/beneficiária poderá participar de uma única ação e ou ações complementares (Exemplo a família que for beneficiária de um projeto PIR receberá também ATER e atividades de formação). A mesma família não poderá participar de 2 projetos diferentes.

Perguntas	Número de vezes que a pergunta foi feita	Origem das perguntas	Respostas
16- O Procace II tem interesse em formular/apoiar projetos nos Assentamentos da Reforma Agrária? Minha dúvida é porque não apareceu os (as) assentados (as) como prioridades.	1	Assentados (as) da reforma agrária	Agricultores e agricultoras familiares, apoiados ou não pela reforma agrária, poderão ser beneficiados com investimentos e ações do Procace II.
17- Vai ser menos burocrático do que os demais projetos? Vai ter agilidade nos processos?	20	Organizações rurais e agricultores (as) familiares	Os processos administrativos, que chamamos de “burocráticos”, existem para dar transparência aos recursos públicos envolvidos no processo de licitação, contudo as empresas de assessoria técnica que acompanharão a execução do PIR’s serão capacitadas para dar agilidade nos processos de compras e aquisições das comissões de licitação que cada associação terá.

Processo Continuado de Participação

Após o término das consultas, o vídeo ficou publicado e disponível para consulta, com a opção de que novas perguntas e contribuições possam ser elaboradas por qualquer parte interessada.

O processo de captação continuado de colaborações permanece ativo para que as pessoas possam ter tempo de consultar os estudos, assistir os vídeos da consulta e se manifestar, caso desejem.

Todas as perguntas ocorridas durante o processo de consulta (sejam questionamentos falados, escritos ou enviados pelo site) foram consolidados e estão apresentados junto as pertinentes respostas na tabela apresentada anteriormente.

Para facilitar o acesso a informações, todos os documentos relacionados ao PROCASE permanecem disponíveis para download no site oficial do projeto. Além disso, o vídeo da sessão de consulta realizada no dia 02 de julho também está aberto ao público no canal do PROCASE no YouTube, permitindo que aqueles que não puderam participar acompanhem os esclarecimentos.

Tendo em vista o elevado número de contribuições e dúvidas levantadas neste primeiro momento, a equipe responsável pelo PROCASE segue empenhada em atender a esses questionamentos com a máxima agilidade. Enquanto isso, novas sugestões e perguntas continuam chegando por e-mail e serão respondidas.

6 CONCLUSÃO

No ato da realização/transmissão da consulta pública no dia 02/07 a participação foi expressiva com mais de 3 mil pessoas (presencial, online e nas salas de transmissão), nos 15 territórios rurais da Paraíba, tendo como os maiores destaques em participação a Borborema, o Cariri, Vale do Piranhas, Vale do Paraíba, Médio Sertão e a Serra do Teixeira.

A cobertura por municípios do Estado foi de 82%, envolvendo 183 municípios. Com relação ao gênero no ato da transmissão da consulta, a participação foi de 53% masculino e 40% feminino, sendo que 7% não foi possível identificar. A participação feminina teve um percentual maior no online com 44%, nas salas de transmissão foi de 40% e na parte presencial/PBPrev de 28%. Esta realidade expressa a importância do modelo escolhido para realização da consulta, permitindo assim, a participação mais expressiva das mulheres principalmente no online e nas salas de transmissão.

A consulta também possibilitou a participação de várias instituições, organizações, entidades e movimentos sociais ligados diretamente à agricultura familiar e ao desenvolvimento rural sustentável.

Na sala presencial, no auditório da PBPrev em João Pessoa/PB, houve a participação de 37 representantes de instituições, organizações e movimentos. Destacaram-se as presenças das Secretarias Estaduais, que serão parceiras da SEAFDS/PROCASE: Secretaria da Mulher e da Diversidade Humana (SEMDH), Secretaria do Desenvolvimento Humano (SEMH), Secretaria da Juventude e Secretaria do Meio Ambiente e Sustentabilidade (SEMAS); além da EMPAER (co-Executora do Procace II); INCRA; FUNAI; PB/Prev; Movimento Sociais (CPT - Comissão Pastoral da Terra e do MAB - Movimento Atingidos por Barragens); Conselhos de políticas públicas (CEDRS, CONSEA, COSEMS/PB e Rede Nacional de Colegiados e Fóruns Territoriais/Colegiado Estadual da Mata Norte); Banco do Nordeste (BNB); ODE/PB; SESCOOP/OCB-PB; PLANES; prefeituras municipais; e organizações produtivas como Capribom, CONAP,

COOPERVALE, COOPRAFE, FRUTIACÚ, INOVAGRO. Na sala presencial, também estiveram presentes as lideranças dos públicos prioritários.

Nas salas de transmissão e no online a participação foi expressiva e diversificada, englobando 540 organizações e instituições, envolvendo a participação de: organizações/cooperativas e ou associações de pequenos produtores, e ou de agricultores familiares, e ou de produtores específicos (Apicultores, Ovinocaprinocultores, Meliponicultores, Pescadores, Criadores de animais, e de outras Culturas diversificadas etc); Central de Cooperativas; Associações comunitárias e ou de moradores; Associações de artesãs; Associações de assentamentos da Reforma Agrária; Associações de comunidades Quilombolas; Colônia de Pescadores; Grupos de Mulheres; ONGS, OSCIPs, Institutos, Representação Sindical (STRs, Cut, Sintraf); Grupos Culturais; Bancos Públicos; Universidades (Públicas e privadas); Institutos Federais; Prefeituras Municipais (Secretarias de Agricultura, Meio ambiente, Educação, Assistência social, Turismo e Desenvolvimento); Câmaras Municipais; Instituições e ou entidades de assistência técnica (pública e privada); e Conselhos de Políticas Públicas (CMDRS, Colegiados/Fóruns Territoriais).

Com relação ao público prioritário a Consulta contou com a participação de vários representantes destes públicos, entre eles:

- grupos de mulheres que participaram online;
- Povos Indígenas Potiguaras (Mata Norte) e Tabajaras (Mata Sul), representados por Eugênio Herculano (Coordenador Regional da FUNAI), Sandro Gomes (Cacique Geral Potiguara) e Ednaldo (Cacique Tabajara);
- Grupo de Mulheres Potiguara YBY-RAPÓ Kunhã;
- Comunidades Quilombolas, representadas pela CEQNEC/PB - Coordenação Estadual de Comunidades Negras e Quilombolas da Paraíba, com a participação do presidente José Amaro na sala virtual do município de Catolé do Rocha (Médio Sertão), e de Raísa Rodrigues representando a CEQNEC na Consulta presencial em João Pessoa;
- AACAD-PB - Associação de Apoio aos Assentamentos e Comunidades Afrodescendentes da Paraíba, representada por Francimar Fernandes;
- Povos Ciganos/CALON, por meio da ASCOCIC - Associação Comunitária dos Ciganos de Condado, com a participação da Presidente Maria Jane Soares - Cigana Calin e fundadora da Associação, que participou online, das lideranças ciganas do Rancho dos Ciganos em Sousa, que participaram da sala virtual de Sousa (Centro Cultural);
- Pescadores artesanais que participaram nas salas de transmissão/online;
- Marisqueiras/AMA participaram na sala específica de Acaú e na sede do município de Pitimbu.
- Representação de organizações representantes dos PCDs como a Associação de Mães Atípicas, que participaram na sala virtual de Monteiro, o Grupo de Mães no TEA Regional da PB, que assistiu online, e o representante da Associação Paraibana de Inclusão da Pessoa com Deficiência que assistiu em uma sala de transmissão;
- Representante do Fórum LGBTQIAPNB+, Cleber Ferreira, participou de forma presencial no auditório da PBPrev.

A decisão de realizar a consulta PROCASE em formato híbrido, qualificou ainda mais a presença e o perfil diversificado do público presente e partes interessadas em conhecer

e interagir com os compromissos socioambientais do Projeto. A transmissão virtual, organizada nos mais diversos espaços (prefeituras, universidades, escolas, sindicatos rurais, conselhos, além dos regionais da EMPAER/SEDAP e da própria SEAFDS, garantiram um maior alcance no recolhimento das sugestões, expectativas e questionamentos ao Projeto nesta fase de escuta qualificada e atenta do público participante e das partes interessadas.

Durante a consulta pública realizada em 02/07/2024, foram registradas 172 interações através do Formulário de Perguntas na transmissão. Essas interações vieram principalmente do público participando online (75%), mas também de salas de transmissão nos territórios rurais (20%) e da sala presencial no auditório da PBPREV (5%). Na composição por gênero, a distribuição foi de 46% de participação feminina, 52% masculina e 2% sem identificação de gênero.

Ao somar as interações registradas no Formulário de Contribuição online e no Formulário de Perguntas durante a transmissão, chegou-se a um total de 1.510 manifestações. Esse número expressivo de participações demonstra um alto nível de interação e engajamento do público com a consulta pública.

A participação na realização e transmissão da consulta foi bastante diversificada, garantindo um público de mais de 3 mil participantes.

A consulta pública realizada para o PROCASE/SEAFDS apresentou diversos pontos de sucesso, como a articulação estabelecida com os conselhos territoriais, a EMPAER e a SEAFDS, que permitiu uma efetiva mobilização do público-alvo. As reuniões realizadas com esse público foram importantes para o esclarecimento de dúvidas pontuais, e a distribuição da equipe de campo do PROCASE pelos territórios rurais também contribuiu positivamente. Outro aspecto de destaque foi o aproveitamento de datas de plenárias e reuniões dos conselhos e colegiados territoriais, bem como a operacionalização de mais de 100 salas de transmissão ao vivo da consulta, que ampliou significativamente a participação, especialmente para aqueles sem acesso à internet. A contratação de uma empresa especializada para a transmissão, com qualidade de áudio e vídeo, também se mostrou um ponto positivo.

As 1.510 interações realizadas via formulário online e perguntas via link possibilitaram um conjunto vasto de expectativas, anseios e sugestões que ajudarão a nortear de forma estratégica as demandas dos agricultores(as) familiares dos públicos prioritários. Buscou-se concentrar as respostas durante o processo de consulta nas dúvidas e questionamentos que exigiram uma explicação, sendo que a grande parte das manifestações estavam atreladas a contribuições e ideias para o desenho do projeto. Dentre os elementos de contribuição para o desenho do projeto, destaca-se a sugestão de utilizar as informações dos agentes de saúde para identificar comunidades rurais ainda não organizadas ou de incluir alguns setores produtivos no desenvolvimento de PIR/PN.

Conclui-se que a consulta pública atingiu o objetivo esperado com bastante excelência, chegando a um número significativo de partes interessadas, transmitindo as informações necessárias e adequadas, além de responder os questionamentos feitos, já que o foco das manifestações tenha se concentrado no escopo do PROCASE, e não nos documentos socioambientais. Isso é compreensível, uma vez que o projeto está fundamentado no desenvolvimento rural sustentável, com resultados positivos em diversos aspectos.

6.1 Recomendações

Com base no resultado da Consulta Pública recomenda-se:

- Dar seguimento ao processo de Consulta Pública específica de acordo com a seleção oficial das comunidades a serem beneficiadas pelo PROJETO, considerando ainda as ações estabelecidos na Análise Sociocultural destinadas a povos tradicionais;
- Considerar no debate do desenho do PROJETO as diversas contribuições/sugestões relacionadas a propostas de subprojetos (PIR/PN), advindas do processo de Consulta Pública.



7 ANEXOS



7.1 Anexo – Apresentação/slides da Consulta Pública

CONSULTA PÚBLICA

Projeto de Desenvolvimento Rural Sustentável da Paraíba

PROCASE II



Julho - 2024



SECRETARIA DE ESTADO
DA AGRICULTURA FAMILIAR E DO
DESENVOLVIMENTO DO SEMIÁRIDO



GOVERNO
DA PARAÍBA

DINÂMICA DA CONSULTA PÚBLICA

- 1** Apresentação do PROCASE II
- 2** Documentos Socioambientais
- 3** Impactos/Riscos X Medidas
- 4** Canais de Manifestações e Queixas
- 5** Respostas aos questionamentos

OBJETIVOS DO PROCASE II

OBJETIVO GERAL

Contribuir para **reduzir os níveis de pobreza rural**, melhorando a **segurança alimentar e nutricional** e a **adaptação** da população rural às **mudanças climáticas**.

OBJETIVOS ESPECÍFICOS



Produção

Aumentar a adoção de tecnologias agrícolas, incluindo as de adaptação e mitigação das mudanças climáticas



Igualdade

Melhorar a inclusão produtiva e social dos agricultores familiares, priorizando mulheres, jovens, Povos e Comunidades Tradicionais (PCT) e pessoas com deficiência (PcD)



Ambiente

Melhorar as condições ambientais das comunidades rurais e do seu entorno



PROCASE II
PROJETO DE DESENVOLVIMENTO RURAL
SUSTENTÁVEL DA PARAÍBA



FIDA
Investindo nas populações rurais



BID
Banco Interamericano
de Desenvolvimento

SECRETARIA DE ESTADO
DA AGRICULTURA FAMILIAR E DO
DESENVOLVIMENTO DO SEMIÁRIDO



**GOVERNO
DA PARAÍBA**

ÁREA DE ATUAÇÃO DO PROCASE II

O Projeto abrangerá os 223 municípios do estado da Paraíba, nos **Biomos Caatinga** (194 municípios) e **Mata Atlântica** (29 municípios), abordando problemas como **baixa produção agrícola, vulnerabilidade às mudanças climáticas, degradação ambiental, desmatamento e falta de abastecimento de água para consumo humano.**

Bioma Mata Atlântica,
Município de
Mamanguape - PB

Bioma Caatinga,
Município do Congo - PB



Fotos do arquivo pessoal
Consultor Vitor Andrade- PROCASE

ÁREA DE ATUAÇÃO DO PROCASE II

- O Procase II atuará na lógica dos **territórios rurais** (MDA), divisão adotada pela SEAFDS;
- O estado possui **125.489 estabelecimentos agropecuários pertencentes a Agricultura Familiar** (IBGE, 2017);
- **191.000 famílias rurais** classificadas em **situação de pobreza e extrema pobreza** (MDS, 2024);
- **63,9%** dos **domicílios** enfrentam algum **grau de insegurança alimentar** na Paraíba, **10,6%** deles enfrentam **insegurança alimentar grave** (PENSSAN, 2022).

TERRITÓRIOS RURAIS DA PARAÍBA

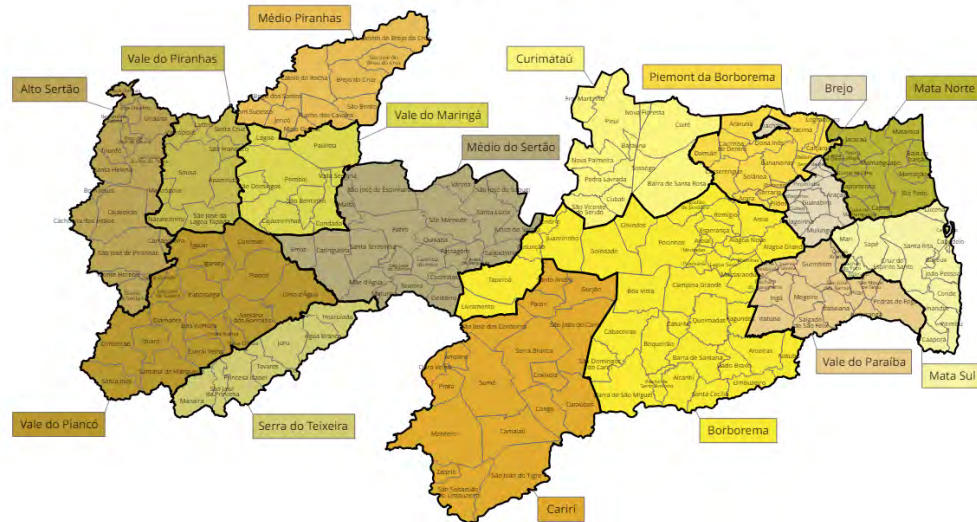

PROCASE II
PROJETO DE DESENVOLVIMENTO RURAL
SUSTENTÁVEL DA PARAÍBA



JUFIDA
Investindo nas populações rurais



BID
Banco Interamericano
de Desenvolvimento

SECRETARIA DE ESTADO
DA AGRICULTURA FAMILIAR E DO
DESENVOLVIMENTO DO SEMIÁRIDO



**GOVERNO
DA PARAÍBA**

FINANCIAMENTO

Moeda do financiamento: Dólar US (US\$)

Fonte Externa	Moeda	Valor de Referência US\$
Banco Interamericano de Desenvolvimento (BID)	US\$	70.000.000,00
Fundo Internacional para o Desenvolvimento da Agricultura (FIDA)	US\$	10.000.000,00
Governo da Paraíba Contrapartida Financeira	US\$	25.000.000,00
TOTAL		US\$ 105.000.000,00

29% ESTADO

9% FIDA

67% BID

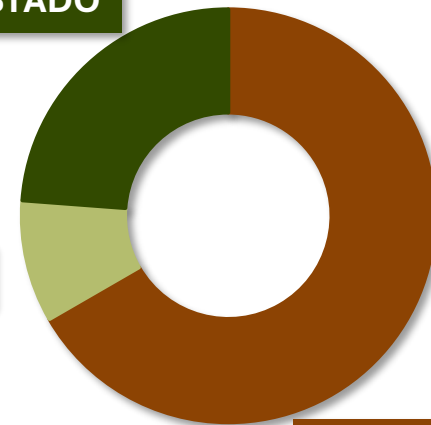

Aproximadamente 560 milhões de reais de investimento na Agricultura Familiar do estado da Paraíba

INTERVENÇÕES PREVISTAS

COMPONENTE I

Desenvolvimento de Sistemas Produtivos Resilientes



COMPONENTE II

Fortalecimento das Capacidades das Organizações da Agricultura Familiar e Gestão do Conhecimento



PROCASE II
PROJETO DE DESENVOLVIMENTO RURAL
SUSTENTÁVEL DA PARAIBA



FIDA
Investindo nas populações rurais



BID
Banco Interamericano
de Desenvolvimento

SECRETARIA DE ESTADO
DA AGRICULTURA FAMILIAR E DO
DESENVOLVIMENTO DO SEMIÁRIDO



**GOVERNO
DA PARAIBA**

INTERVENÇÕES PREVISTAS

Componente I:

DESENVOLVIMENTO DE SISTEMAS PRODUTIVOS RESILIENTES

Sub1.1 - IMPLANTAÇÃO DE SISTEMAS PRODUTIVOS RESILIENTES



600 comunidades atendidas, por meio de **200 Planos de Investimentos Resilientes (PIR)**, cada PIR será para até 3 comunidades, abrangendo até 90 famílias, totalizando 18 mil beneficiários;



Os PIR terão ações em 3 Eixos: Produtivo e Comercialização; Tecnologia Social e Ambiental;



Atendimento a Associação existente há no **mínimo 2 anos**, que deverão ser prioritariamente de mulheres, jovens e comunidades tradicionais e pessoas com deficiência.



PROCASE II
PROJETO DE DESENVOLVIMENTO RURAL
SUSTENTÁVEL DA PARAÍBA



FIDA
Investindo nas populações rurais



BID
Banco Interamericano
de Desenvolvimento

SECRETARIA DE ESTADO
DA AGRICULTURA FAMILIAR E DO
DESENVOLVIMENTO DO SEMIÁRIDO



**GOVERNO
DA PARAÍBA**

INTERVENÇÕES PREVISTAS

Componente I:

DESENVOLVIMENTO DE SISTEMAS PRODUTIVOS RESILIENTES

Sub. 1.2 - FORTALECIMENTO E DIVERSIFICAÇÃO DA COMERCIALIZAÇÃO



20 Planos de Negócios (PN) para grandes e médias cooperativas, alcançando um total de 3 mil famílias;



40 PNs para pequenas cooperativas, beneficiando até 2 mil famílias;



Os investimentos focarão em organizações existentes com **dificuldades de gestão, comercialização, cumprimento de legislação ambiental e sanitária**, ou que operam **abaixo da capacidade**.



PROCASE II
PROJETO DE DESENVOLVIMENTO RURAL
SUSTENTÁVEL DA PARAÍBA



FIDA
Investindo nas populações rurais



BID
Banco Interamericano
de Desenvolvimento

SECRETARIA DE ESTADO
DA AGRICULTURA FAMILIAR E DO
DESENVOLVIMENTO DO SEMIÁRIDO



**GOVERNO
DA PARAÍBA**

INTERVENÇÕES PREVISTAS

Componente I:

DESENVOLVIMENTO DE SISTEMAS PRODUTIVOS RESILIENTES

Sub. 1.3 - APOIO À INOVAÇÃO

O projeto financiará até **25 iniciativas** para desenvolver produtos e tecnologias customizados para o contexto local, com foco em mecanização para agricultura familiar.

Produção



Comercialização



Inovação



Componente II: FORTALECIMENTO DAS CAPACIDADES DAS ORGANIZAÇÕES DA AGRICULTURA FAMILIAR E GESTÃO DO CONHECIMENTO

Sub. 2.1 - Desenvolvimento das capacidades dos/as Agricultores/as Familiares e das Organizações Rurais Comunitárias

- Provisão de serviços de ATER Agroecológica para aproximadamente 18.000 famílias por 3 anos e meio;
- 132 Eventos de capacitação complementares para agricultores/as e associações;
- 20 Eventos de aperfeiçoamento das equipes de ATER;
- 400 Eventos de capacitação para acesso às Políticas Públicas.



Sub. 2.2 - Fortalecimento das Organizações da Agricultura Familiar para o acesso ao mercado

- Provisão de serviços de CT Especializada para 60 PNs
- Fortalecimento de 50 Feiras Locais e Centros de Comercialização;
- Estruturação de 2 Serviços de Inspeção Sanitária junto a Consórcios de Municípios
- Fomento a 15 experiências piloto de Sistema Participativo de certificação orgânica

Componente II: FORTALECIMENTO DAS CAPACIDADES DAS ORGANIZAÇÕES DA AGRICULTURA FAMILIAR E GESTÃO DO CONHECIMENTO

Sub. 2.3 - Gênero, Juventude, Diversidade, Nutrição e Segurança Alimentar

Elaboração dos Planos de Gênero e diversidade; Plano de Juventude e do Plano de Fortalecimento de Povos e Comunidades Tradicionais (PCTs); Contratação de 200 de Agentes de Desenvolvimento Local; Formações em Gênero e Diversidade; Implementação das **Cadernetas Agroecológicas**; **formações profissionalizantes**; **Capacitações** com Jovens Comunicadores, entre outras atividades

Sub. 2.4 - Regularização Fundiária e Ambiental (Execução EMPAER)

Regularização fundiária e ambiental para **5.000 imóveis rurais**, com foco em **comunidades quilombolas e assentamentos da reforma agrária (40.000 ha - INCRA)**, além dos **nove municípios (60.000 ha)** do estado para **beneficiários com a transposição do rio São Francisco, que foram trabalhados pelo Procase I**, com áreas de até 25 ha tendo como ponto de partida o Projeto piloto EcoProdutivo (Congo). Todas em áreas sem conflitos.

Sub. 2.5 - Gestão do Conhecimento e Cooperação Sul-Sul e Triangular

Sistematizações e estudos em Gestão do Conhecimento; **fases anuais de comunicação e divulgação e eventos de intercâmbios** de Cooperação Sul-Sul e Triangular

PÚBLICO BENEFICIÁRIO

O Projeto buscará atender aproximadamente **60 mil famílias** e inclui uma medida obrigatória de **inclusão social** que deve garantir o seguinte foco:



MULHERES RURAIS

50%



JOVENS

20%



POVOS E COMUNIDADES TRADICIONAIS (PCTs)

Indígenas, ciganos, quilombolas, pescadores artesanais e ribeirinhos

5%



FAMÍLIAS COM PESSOAS COM DEFICIÊNCIA (PCD)

2%



PROCASE II
PROJETO DE DESENVOLVIMENTO RURAL SUSTENTÁVEL DA PARAÍBA



FIDA
Investindo nas populações rurais



BID
Banco Interamericano de Desenvolvimento

SECRETARIA DE ESTADO DA AGRICULTURA FAMILIAR E DO DESENVOLVIMENTO DO SEMIÁRIDO



GOVERNO DA PARAÍBA

FASES DO PROJETO

- **O PROCASE II** apresenta um **cronograma de execução com duração de 6 anos**.
- Desde o ano de 2023 a equipe do projeto, BID e FIDA estão trabalhando na construção do PROCASE II, tendo algumas **etapas a serem seguidas** para iniciar sua operação:



SALVAGUARDAS DO BID E FIDA

Marco de Política Ambiental e Social –
MPAS do BID



Procedimentos de Avaliação
Social, Ambiental e Climático –
SECAP do FIDA

DOCUMENTO SOCIOAMBIENTAIS

▪ AVALIAÇÃO AMBIENTAL E SOCIAL ESTRATÉGICA

Este documento **avalia a área do Projeto para garantir que as intervenções considerem aspectos ambientais e sociais**, verificando a conformidade com as Políticas de Salvaguardas do FIDA e do BID;

▪ ANÁLISE SOCIOCULTURAL ESTRATÉGICA

O documento **examina a situação das comunidades tradicionais e avalia os riscos potenciais que o projeto pode gerar**. Além disso, propõe um plano de ação para mitigar esses impactos e monitorar os riscos;

▪ PLANO DE GESTÃO AMBIENTAL E SOCIAL

Este plano **define as ações dos Programas Ambientais e Sociais, com a finalidade de mitigar impactos** e orientar os estudos socioambientais dos Subprojetos futuros.

▪ PLANO CONSULTA E PARTICIPAÇÃO DE PARTES INTERESSADAS DA PREPARAÇÃO DO PROJETO

Este documento orienta a Consulta Pública para **apresentar o projeto e os documentos socioambientais, além de captar informações, desejos e dúvidas** das partes interessadas.

ELABORAÇÃO DOS DOCUMENTO SOCIOAMBIENTAIS

Diagnóstico Socioambiental da Paraíba:

Foi elaborada uma linha de base envolvendo os **meios físicos, biótico e socioeconômico** como parte da **Avaliação Ambiental e Social Estratégica (AASE)**. Esse processo envolve a realização de coleta de dados, entrevistas, reuniões técnicas e visitas a locais estratégicos, proporcionando uma caracterização socioambiental.

MEIO FÍSICO:

Clima; Geologia; Geomorfologia;
Hidrogeologia; Potencial Minerário;
Pedologia; Hidrografia

MEIO BIÓTICO:

Habitats naturais, modificados e críticos;
Flora; Fauna; Unidades de conservação;
Biomass

MEIO SOCIOECONÔMICO:

Demografia; vulnerabilidade social; aspectos econômicos; educação; saúde; comunidades tradicionais e indígenas; patrimônio cultural



PROCASE II
PROJETO DE DESENVOLVIMENTO RURAL
SUSTENTÁVEL DA PARAÍBA



FIDA
Investindo nas populações rurais



BID
Banco Interamericano
de Desenvolvimento

SECRETARIA DE ESTADO
DA AGRICULTURA FAMILIAR E DO
DESENVOLVIMENTO DO SEMIÁRIDO



**GOVERNO
DA PARAÍBA**

DIAGNÓSTICO SOCIOAMBIENTAL

Habitats Críticos e Áreas Protegidas

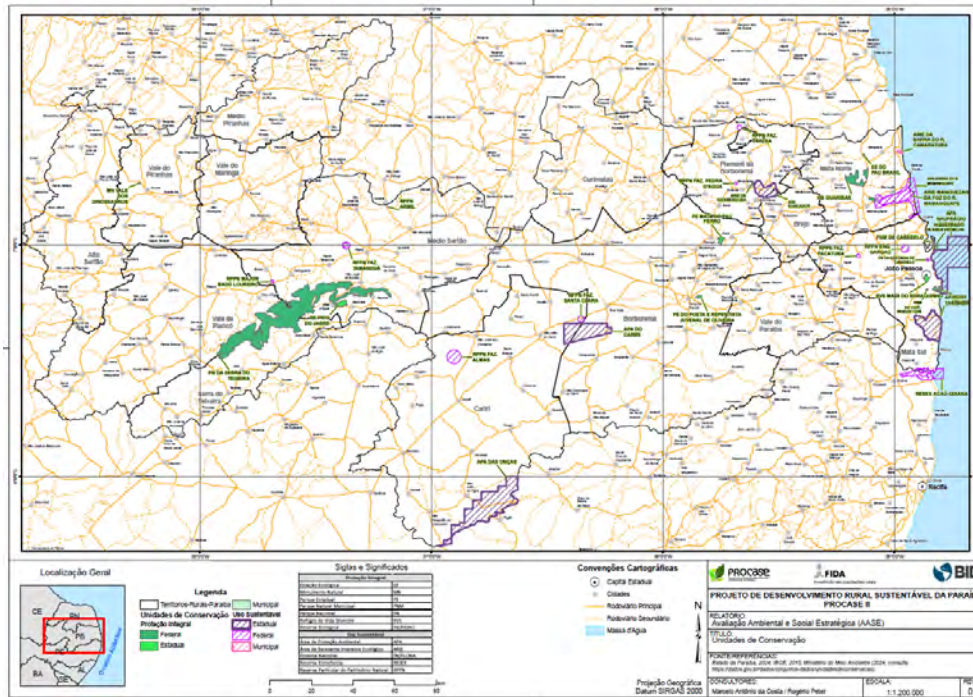

Unidades de Conservação

- 16 unidades federais, 17 unidades estaduais e 6 municipais
- 11 unidades são do grupo Proteção Integral e 23 são do grupo Uso Sustentável.

KBA (Key Biodiversity Areas)

- Mata do Pau Ferro em Areia
- Rebio Guaribas em Mamanguape

DIAGNÓSTICO SOCIOAMBIENTAL

Biomassas e Vegetação

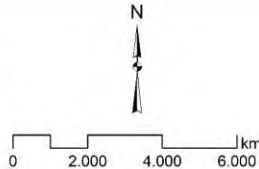
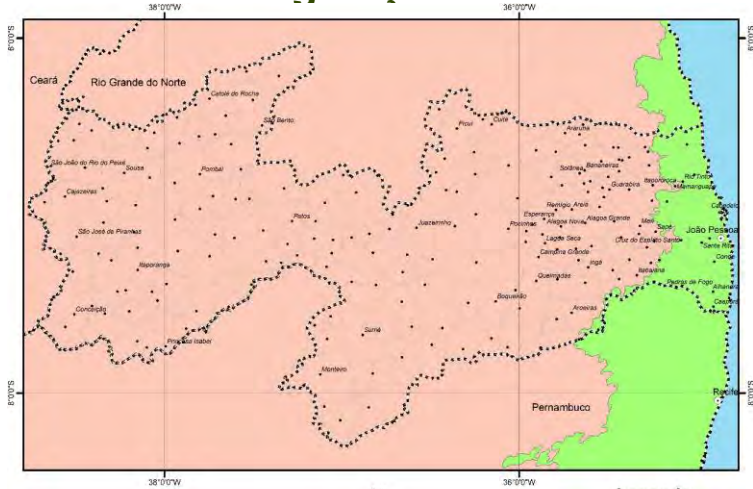

Legenda

- Capital
 - Sedes Municipais
 - Oceano Atlântico
 - Limites Estaduais
 - Limites Municipais
- Bioma**
- Caatinga
 - Mata Atlântica

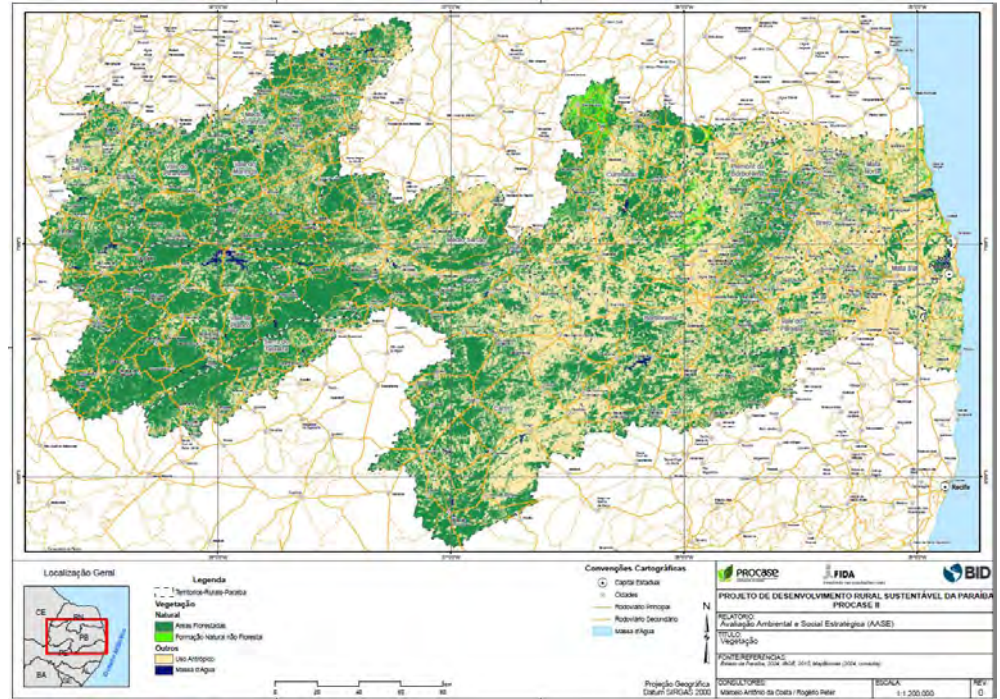

Localização Geral



Legenda

- Limite Paraíba-Paraíba
- Vegetação Natural
- Área Florestada
- Formação Natural não Florestada
- Outros
- Lago artificial
- Massa d'água

Convergências Cartográficas

- Carta Branca
- Carta
- Rodovário Imagem
- Rodovário Desatado
- Massa d'água

PROJETO DE DESENVOLVIMENTO RURAL SUSTENTÁVEL DA PARAÍBA - PROCASE II
 RELATÓRIO
 Avaliação Ambiental e Social Estratégica (AASE)
 TÍTULO
 Vegetação
 POSTERIZADA

Projeção Geográfica
 Datum SIRGAS 2000

COORDENADAS: Município: Araripe	BUSCA: 1 x 200.000	NE: 0
------------------------------------	-----------------------	----------

DIAGNÓSTICO SOCIOAMBIENTAL

Comunidades Quilombolas

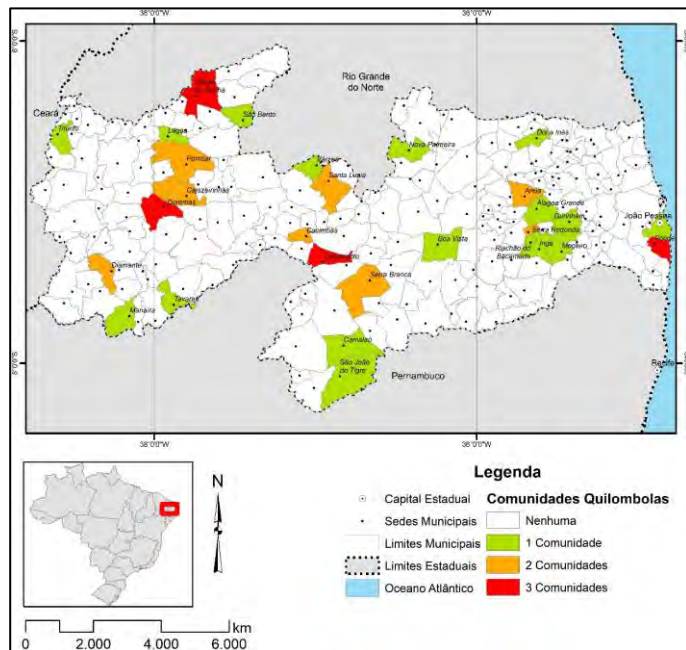

Povos Indígenas

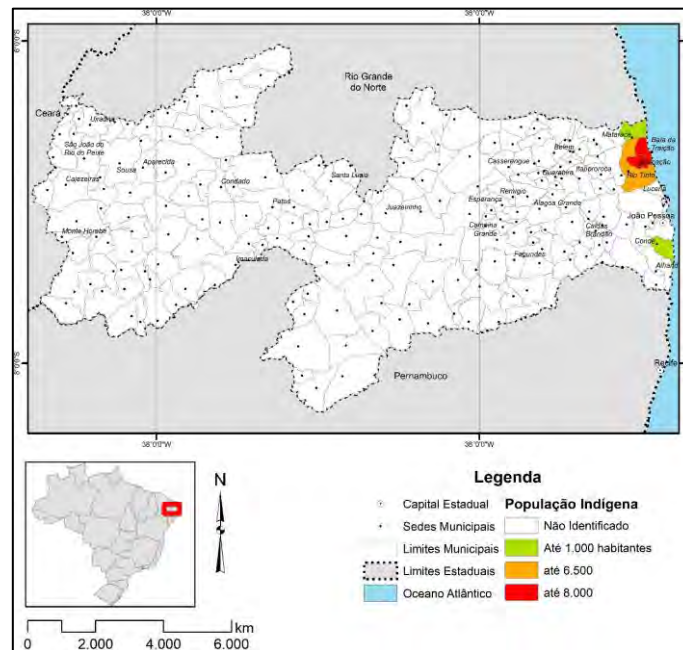

DIAGNÓSTICO SOCIOAMBIENTAL

Vulnerabilidade social - inundações e secas

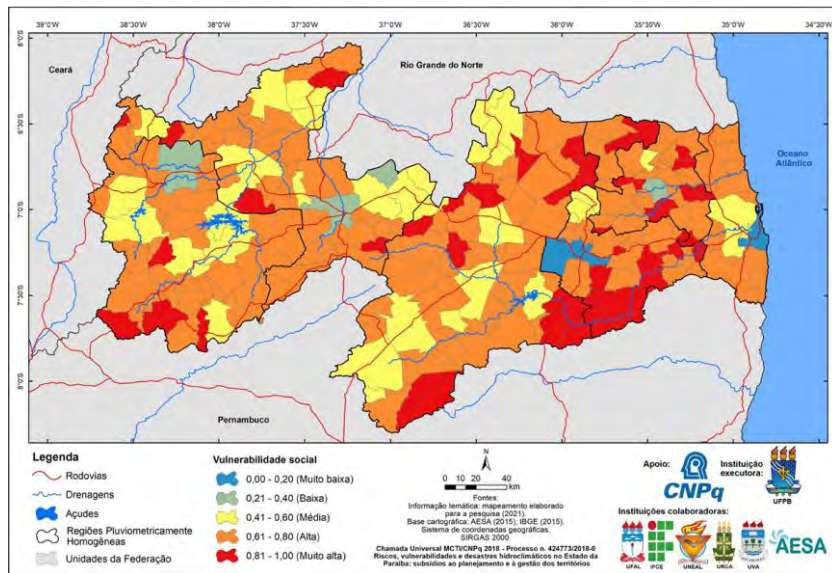

Risco de desastres climáticos

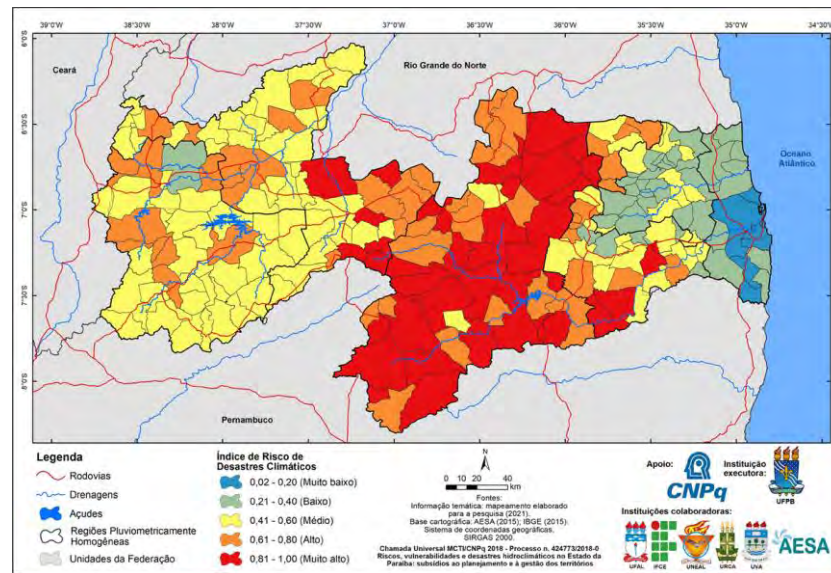

PROCASE II
PROJETO DE DESENVOLVIMENTO RURAL SUSTENTÁVEL DA PARAIBA



FIDA
Investindo nas populações rurais



BID
Banco Interamericano de Desenvolvimento

SECRETARIA DE ESTADO DA AGRICULTURA FAMILAR E DO DESENVOLVIMENTO DO SEMIÁRIDO



GOVERNO DA PARAIBA

RESEX Acaú—Goiana – Marisqueiras, Pitimbu - PB



SAF Forrageiro em APP (experimento), Camalaú - PB



MISSÕES DE LEVANTAMENTO

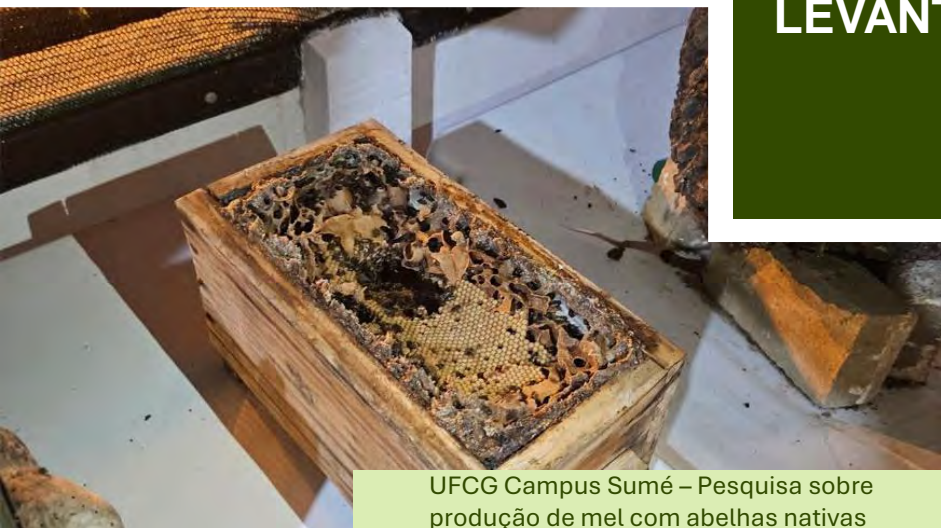

UFCG Campus Sumé – Pesquisa sobre produção de mel com abelhas nativas



Assentamento Serra do Monte, Cabaceiras - PB

MISSÕES DE LEVANTAMENTO



CoopBorborema – Município de Lagoa Seca – Exposição de alimentos da agricultura familiar rural

Produção de algodão agroecológico, município de Remígio - PB



Fotos do arquivo pessoal
Consultor Marcelo da Costa

IMPACTOS SOCIOAMBIENTAIS DO PROJETO

Identificação de Riscos e Impactos Socioambientais:

Realizada uma avaliação estratégica dos riscos e impactos ambientais e sociais baseados nas tipologias de obras do Projeto.

Total de Impactos Identificados: 24 Impactos e riscos identificados, 18 Negativos e 6 Positivos

Planos e Programas Socioambientais:

Definidas as medidas de controle, prevenção, correção, e monitoramento socioambiental relativo à mitigação e/ou compensação dos impactos ambientais adversos ou negativos.

17 Planos/Programas voltados às instituições envolvidas na implantação do Projeto
04 Planos/Programas voltados aos beneficiários do Projeto

IMPACTOS x MEDIDAS

Impactos e Riscos Associados	Causa / Ação Impactante	Principais Planos ou Programas do PGAS Associados
Perda de produção por eventos climáticos	Eventos climáticos extremos.	Plano de Gestão de Riscos de Desastres e Mudanças Climáticas
Melhoria do solo	Adesão da comunidade às melhores práticas e soluções sobre resíduos orgânicos agrícolas	Plano de Gestão de Resíduos da Produção
Engajamento em práticas agroecológicas	Compreensão e convergência das comunidades às práticas do Projeto.	Programa de Comunicação, Consulta e Engajamento de Partes Interessadas
Acidentes laborais nas atividades	Atividades agropecuárias com níveis de periculosidade.	Plano de Gestão Laboral
Pressão sobre áreas naturais e habitats	Supressão de vegetação, ampliação de áreas de plantio não previstas e maior demanda de água	Plano de Gestão, proteção e restauração de habitats naturais Programa de Comunicação, Consulta e Engajamento de Partes Interessadas
Aumento da violência de gênero pelo empoderamento feminino	Destaque ao gênero na comunidade devido ao empoderamento econômico e social.	Programa de Prevenção e Atenção à Violência de Gênero
Melhoria na qualidade ambiental e ecossistêmica	Reflorestamento e implantação de sistemas agroecológicos.	Plano de Gestão, proteção e restauração de habitats naturais
Não aderência aos recursos do Projeto	Informações distorcidas ou má compreensão pela comunidade.	Programa de Comunicação, Consulta e Engajamento de Partes Interessadas

CANAIS MANIFESTAÇÕES E QUEIXAS

- E-mail: contato@procase.pb.gov.br
- Telefone: (83) 3214-9248
- Canal do “Fale Conosco” do Procase: <https://www.procase.pb.gov.br/contato>
- Ouvidoria Governo da Paraíba: <https://ouvidoria.pb.gov.br/>
- Canal de Reclamações do BID: <https://www.iadb.org/pt-br/quem-somos/enviar-uma-alegacao/reclamacoes-ambientais-e-sociais>
- Canal de Reclamações do FIDA: ethicsoffice@ifad.org



PROCASE II
PROJETO DE DESENVOLVIMENTO RURAL
SUSTENTÁVEL DA PARAÍBA



FIDA
Investindo nas populações rurais



BID
Banco Interamericano
de Desenvolvimento

SECRETARIA DE ESTADO
DA AGRICULTURA FAMILIAR E DO
DESENVOLVIMENTO DO SEMIÁRIDO



**GOVERNO
DA PARAÍBA**

RESPOSTAS AOS QUESTIONAMENTOS

- Todas as dúvidas e questionamentos serão respondidas e estarão disponíveis no site do PROCASE: www.procasse.pb.gov.br/consultapublica;
- Elencadas as perguntas chaves e mais recorrentes para resposta pela comissão técnica.



Secretário de Agricultura Familiar e Desenvolvimento do Semiárido
Frei Anastácio

Coordenador Estadual do PROCASE II
Nivaldo Moreno de Magalhães

Coordenador Técnico do PROCASE II
Nicholas Lucena Queiroz

AGRADECEMOS A ATENÇÃO!





7.2 Anexo – Lista de Partes Interessadas que receberam convite oficial

Id	Nome / Instituição ((alguns membros das comunidades também fazem parte do quadro de instituições locais)	Território Rural	tipo de Stakeholder (institucional, representante comunitário)	Forma preferencial de Consulta	Mecanismo de Consulta ou chamamento
1	AGÊNCIA ESTADUAL DE VIGILÂNCIA SANITÁRIA – AGEVISA	TODOS	INSTITUCIONAL	E-MAIL	VIRTUAL
2	AÇÃO SOCIAL DIOCESANA DE PATOS – ASDP / PROPAC	MÉDIO SERTÃO	INSTITUCIONAL	E-MAIL	VIRTUAL
3	AGÊNCIA EXECUTIVA DE GESTÃO DAS ÁGUAS DO ESTADO DA PARAÍBA – AESA	TODOS	INSTITUCIONAL	E-MAIL	VIRTUAL
4	AGÊNCIA REGIONAL DE APOIO E VALORIZAÇÃO DAS ATIVIDADES PRODUTIVAS E TÉCNICAS DE CONVIVÊNCIA COM O SEMIÁRIDO	CURIMATAÚ	INSTITUCIONAL	E-MAIL	VIRTUAL
5	ASSOCIAÇÃO DE PAIS E AMIGOS DOS EXCEPCIONAIS – APAE	TODOS	INSTITUCIONAL	E-MAIL	VIRTUAL
6	ARTICULAÇÃO DO SEMIÁRIDO BRASILEIRO – ASA	TODOS	INSTITUCIONAL	E-MAIL	VIRTUAL
7	ASSOCIAÇÃO DOS PRODUTORES AGROECOLÓGICOS DE ITAPORANGA E REGIÃO – ASPAIR	VALE DO PIANCÓ	REPRESENTANTE COMUNITÁRIO	TELEFONE	VIRTUAL
8	ASSOCIAÇÃO COMUNITÁRIA DE ARTE, CULTURA E EDUCAÇÃO– ACACE	CARIRI OCIDENTAL	REPRESENTANTE COMUNITÁRIO	TELEFONE	VIRTUAL
9	ASSOCIAÇÃO DAS MULHERES E MÃES DE ZABELÊ -AMMZA	CARIRI OCIDENTAL	REPRESENTANTE COMUNITÁRIO	TELEFONE	VIRTUAL
10	ASSOCIAÇÃO DE AVICULTURA ALTERNATIVA DO MUN. DE S. S. DO UMBUZEIRO	CARIRI OCIDENTAL	REPRESENTANTE COMUNITÁRIO	TELEFONE	VIRTUAL
11	ASSOCIAÇÃO DE CATARADORES DE MATERIAIS RECICLÁVEIS DE SÃO JOSÉ DA LAGOA TAPADA -RECICLA SÃO JOSE	VALE DO PIRANHAS	REPRESENTANTE COMUNITÁRIO	TELEFONE	VIRTUAL
12	ASSOCIAÇÃO ZABELÊ BAMBINO	CARIRI OCIDENTAL	REPRESENTANTE COMUNITÁRIO	TELEFONE	VIRTUAL
13	ASSOCIAÇÃO GRUPO DE JOVENS RENASCER	CARIRI ORIENTAL	REPRESENTANTE COMUNITÁRIO	TELEFONE	VIRTUAL
14	ASSESSORIA E SERVIÇOS A PROJETOS EM AGRICULTURA ALTERNATIVA – ASPTA	TODOS	INSTITUCIONAL	E-MAIL	VIRTUAL
15	ASSOCIAÇÃO COMUNITARIA FRANCISCO NOBREGA DA SILVA	ALTO SERTÃO	REPRESENTANTE COMUNITÁRIO	TELEFONE	VIRTUAL
16	ASSOCIACAO COMUNITARIA RURAL COMUNIDADE EM ACAO	ALTO SERTÃO	REPRESENTANTE COMUNITÁRIO	TELEFONE	VIRTUAL
17	ASSOCIAÇÃO CULTURAL DE ZABELÊ– ASCUZA	CARIRI OCIDENTAL	REPRESENTANTE COMUNITÁRIO	TELEFONE	VIRTUAL
18	ASSOCIAÇÃO CULTURAL VICENTE PINTO	ALTO SERTÃO	REPRESENTANTE COMUNITÁRIO	TELEFONE	VIRTUAL
19	ASSOCIAÇÃO DE APOIO AOS ASSENTAMENTOS E COMUNIDADES AFRODECENDENTES DA PARAIBA(AACADE/PB)	TODOS			
20	ASSOCIAÇÃO DAS PRODUTORAS DE ARTE DE ZABELÊ– APAZ	CARIRI OCIDENTAL	REPRESENTANTE COMUNITÁRIO	TELEFONE	VIRTUAL
21	ASSOCIAÇÃO DE JUVENTUDES, CULTURA E CIDADANIA	BORBOREMA	REPRESENTANTE COMUNITÁRIO	TELEFONE	VIRTUAL
22	ASSOCIAÇÃO DE SAÚDE DE CASINHA DO HOMEM DE DEUS	VALE DO PIRANHAS	REPRESENTANTE COMUNITÁRIO	TELEFONE	VIRTUAL
23	ASSOCIAÇÃO COMUNITÁRIA DOS CIGANOS DE CONDADO PARAÍBA – ASCOCIC	VALE DO MARINGÁ	INSTITUCIONAL	TELEFONE	VIRTUAL
24	ASSOCIAÇÃO DOS TRABALHADORES RURAIS DO ASSENTAMENTO SENHOR DO BOMFIM	BREJO	REPRESENTANTE COMUNITÁRIO	TELEFONE	VIRTUAL
25	ALDEIA FORTE	MATA NORTE	INSTITUCIONAL	TELEFONE	VIRTUAL
26	ALDEIA ESTIVA VELHA	MATA NORTE	INSTITUCIONAL	TELEFONE	VIRTUAL
27	BANCO DO BRASIL	TODOS	INSTITUCIONAL	E-MAIL	VIRTUAL
28	BANCO DO NORDESTE	TODOS	INSTITUCIONAL	E-MAIL	VIRTUAL
29	COMPANHIA NACIONAL DE ABASTECIMENTO DA PARAÍBA – CONAB/PB	TODOS	INSTITUCIONAL	E-MAIL	VIRTUAL
30	CONSELHO MUNICIPAL DE DESENVOLVIMENTO RURAL SUSTENTÁVEL – CMDRS	TODOS	INSTITUCIONAL	E-MAIL	VIRTUAL
31	CENTRO DE AÇÃO CULTURAL – CENTRAC	TODOS	INSTITUCIONAL	E-MAIL	VIRTUAL
32	CÂMARA INTERSECRETARIAL DE SEGURANÇA ALIMENTAR E NUTRICIONAL DA PARAÍBA – CAISAN-PB	TODOS	INSTITUCIONAL	E-MAIL	VIRTUAL
33	CÂMARA MUNICIPAL DE VEREADORES	TODOS	INSTITUCIONAL	E-MAIL	VIRTUAL
34	CÁRITAS – PARAÍBA	TODOS	INSTITUCIONAL	E-MAIL	VIRTUAL
35	CONSELHO ESTADUAL DE DESENVOLVIMENTO RURAL SUSTENTÁVEL A PARAÍBA – CEDRS	TODOS	INSTITUCIONAL	E-MAIL	VIRTUAL
36	CENTRAL DAS ASSOCIAÇÕES COMUNITÁRIAS DE PRINCESA ISABEL E REGIÃO	SERRA DE TEIXEIRA	INSTITUCIONAL	TELEFONE	VIRTUAL
37	CENTRAL DAS ASSOCIACOES COMUNITARIAS DO MUNICIPIO DE CACIMBAS-PB -CAMEC	MÉDIO SERTÃO	INSTITUCIONAL	TELEFONE	VIRTUAL
38	CENTRAL DAS ASSOCIACOES RURAIS DO VALE DO SABUGI	MÉDIO SERTÃO	INSTITUCIONAL	TELEFONE	VIRTUAL
39	CENTRO AGROECOLÓGICO SÃO MIGUEL	BORBOREMA	INSTITUCIONAL	TELEFONE	VIRTUAL
40	CENTRO DE EDUCAÇÃO E ORGANIZAÇÃO POPULAR – CEOP (Picuí)	CURIMATAÚ	INSTITUCIONAL	TELEFONE	VIRTUAL
41	CENTRO DE EDUCAÇÃO POPULAR E FORMAÇÃO SOCIAL – CEPFS	MÉDIO SERTÃO	INSTITUCIONAL	TELEFONE	VIRTUAL
42	CENTRO DE REFERÊNCIA ESPECIALIZADO DE ASSISTÊNCIA SOCIAL (CREAS)	TODOS	INSTITUCIONAL	E-MAIL	VIRTUAL
43	CENTRO DE REFERÊNCIA DA ASSISTENCIA SOCIAL – CRAS	TODOS	INSTITUCIONAL	E-MAIL	VIRTUAL
44	CENTRO DE VIVÊNCIAS GEOPARQUE DO CARIRI PARAIBANO – CVGCAP	BORBOREMA	INSTITUCIONAL	E-MAIL	VIRTUAL
45	CENTRO VIDA NORDESTE	CARIRI OCIDENTAL	INSTITUCIONAL	E-MAIL	VIRTUAL
46	CLUBE DE MÃES DE MONTEIRO	CARIRI OCIDENTAL	INSTITUCIONAL	E-MAIL	VIRTUAL
47	CLUBE DE MAES INACIA EMERENTINA DE FARIAS	BORBOREMA	INSTITUCIONAL	E-MAIL	VIRTUAL
48	CLUBE DE MAES IRACEMA DA SILVA GOMES – SERRA J. VIEIRA	BORBOREMA	INSTITUCIONAL	E-MAIL	VIRTUAL
49	COOPBORBOREMA / POLO SINDICAL DA BORBOREMA	BORBOREMA	INSTITUCIONAL	E-MAIL	VIRTUAL

Id	Nome / Instituição ((alguns membros das comunidades também fazem parte do quadro de instituições locais)	Território Rural	tipo de Stakeholder (institucional, representante comunitária)	Forma preferencial de Consulta	Mecanismo de Consulta ou Chamamento
50	COMISSÃO PASTORAL DA TERRA – CPT	TODOS	INSTITUCIONAL	E-MAIL	VIRTUAL
51	COMITÊ DE BACIAS	TODOS	INSTITUCIONAL	E-MAIL	VIRTUAL
52	COMITÊ EXECUTIVO DE GESTÃO DE INVESTIMENTOS PRODUTIVOS – CEGIP	TODOS	INSTITUCIONAL	E-MAIL	VIRTUAL
53	CONSELHO ESTADUAL DE SEGURANÇA ALIMENTAR E NUTRICIONAL– CONSEA	TODOS	INSTITUCIONAL	E-MAIL	VIRTUAL
54	CONSELHO ESTADUAL DOS DIREITOS DA PESSOA COM DEFICIÊNCIA	TODOS	INSTITUCIONAL	E-MAIL	VIRTUAL
55	CONSELHO INTERGESTORES BIPARTITE DA SECRETARIA DE ESTADO DA SAÚDE	TODOS	INSTITUCIONAL	E-MAIL	VIRTUAL
56	CONSELHO ESTADUAL DOS DIREITOS DE PESSOAS COM DEFICIENCIA – CEDPD	TODOS	INSTITUCIONAL	E-MAIL	E-MAIL
57	CONSELHO ESTADUAL DE PROMOÇÃO DA IGUALDADE RACIAL-CEPIR	TODOS	INSTITUCIONAL	E-MAIL	VIRTUAL
58	CONSELHO ESTADUAL DOS DIREITOS DA MULHER (CEDM).	TODOS	INSTITUCIONAL	E-MAIL	VIRTUAL
59	CONSÓRCIO PÚBLICO INTERMUNICIPAL DE SAÚDE DO CARIRI OCIDENTAL – CISCO	CARIRI OCIDENTAL	INSTITUCIONAL	E-MAIL	VIRTUAL
60	COORDENAÇÃO ESTADUAL DAS COMUNIDADES QUILOMBOLAS DA PARAÍBA - CEQNEC-PB	TODOS	INSTITUCIONAL	E-MAIL	
61	COORDENADORIA DE DESENVOLVIMENTO AMBIENTAL, SUSTENTABILIDADE E RESÍDUOS SÓLIDOS	BORBOREMA	INSTITUCIONAL	E-MAIL	VIRTUAL
62	CONSELHO ESTADUAL DE PROTEÇÃO AMBIENTAL – COPAM	TODOS	INSTITUCIONAL	E-MAIL	VIRTUAL
63	SECRETARIAS/E OU DEPARTAMENTO DE AGRICULTURA MUNICIPAIS	TODOS OS MUNICÍPIOS	INSTITUCIONAL	E-MAIL	VIRTUAL
64	SECRETARIAS/ E OU DEPARTAMENTO DE MEIO AMBIENTE MUNICIPAIS	TODOS OS MUNICÍPIOS	INSTITUCIONAL	E-MAIL	VIRTUAL
65	DIRETORIA DE RECURSOS MINERAIS E HIDROGEOLOGIA – DRMH	TODOS	INSTITUCIONAL	E-MAIL	VIRTUAL
66	DISTRITO SANITÁRIO ESPECIAL INDÍGENA POTIGUARA	TODOS	INSTITUCIONAL	E-MAIL	
67	EMPRESA PARAIBANA DE PESQUISA, EXTENSÃO RURAL E REGULARIZAÇÃO FUNDIÁRIA – EMPAER	TODOS	INSTITUCIONAL	E-MAIL	VIRTUAL
68	EMPREENDEER PB	TODOS	INSTITUCIONAL	E-MAIL	VIRTUAL
69	FEDERAÇÃO DAS ASSOCIAÇÕES COMUNITÁRIAS DE MASSARANDUBA – FACOM	BORBOREMA	INSTITUCIONAL	E-MAIL	VIRTUAL
70	FEDERAÇÃO DAS ASSOCIAÇÕES DE MUNICÍPIOS DA PARAÍBA – FAMUP	TODOS	INSTITUCIONAL	E-MAIL	
71	FEDERAÇÃO DA AGRICULTURA E PECUÁRIA DA PARAÍBA – FAEPA	TODOS	INSTITUCIONAL	E-MAIL	VIRTUAL
72	FEDERAÇÃO DOS TRABALHADORES AGRICULTURA – FETAG	TODOS	INSTITUCIONAL	E-MAIL	VIRTUAL
73	FEDERAÇÃO DOS TRABALHADORES E TRABALHADORAS NA AGRICULTURA – FETRAF	TODOS	INSTITUCIONAL	E-MAIL	VIRTUAL
74	FUNDAÇÃO ASSISTENCIAL DE BARRA DE SÃO MIGUEL	BORBOREMA	INSTITUCIONAL	E-MAIL	VIRTUAL
75	FUNDAÇÃO NACIONAL DOS POVOS INDÍGENAS – FUNAI	TODOS	INSTITUCIONAL	E-MAIL	VIRTUAL
76	FÓRUM PARAIBANO LGBTQIAPNB+	TODOS	INSTITUCIONAL		
77	GERENCIAS REGIONAIS DE ENSINO DA SECRETARIA DO ESTADO DA EDUCAÇÃO E TENOLOGIA	TODOS	INSTITUCIONAL	E-MAIL	VIRTUAL
78	GERÊNCIA DE VIGILÂNCIA EPIDEMIOLÓGICA E AMBIENTAL	TODOS	INSTITUCIONAL	E-MAIL	VIRTUAL
79	GRUPO MULHERES EM AÇÃO	VALE DO PIRANHAS	INSTITUCIONAL	E-MAIL	VIRTUAL
80	ICMBIO – PARAÍBA	TODOS	INSTITUCIONAL	E-MAIL	VIRTUAL
81	NÚCLE DE GESTÃO INTEGRADA ICMBIO – REBIO GUARIBAS	MATA NORTE	INSTITUCIONAL	E-MAIL	VIRTUAL
82	NÚCLE DE GESTÃO INTEGRADA ICMBIO- RESEX ACAU GOIANA	MATA SUL	INSTITUCIONAL	E-MAIL	VIRTUAL
83	COLEGIADO/ E OU FÓRUM DO TERRITÓRIO RURAL DA SERRA DO TEIXEIRA	SERRA DE TEIXEIRA	INSTITUCIONAL	E-MAIL	VIRTUAL
84	COLEGIADO/ E OU FÓRUM DO TERRITÓRIO RURAL DO ALTO SERTÃO	ALTO SERTÃO	INSTITUCIONAL	E-MAIL	VIRTUAL
85	COLEGIADO/ E OU FÓRUM DO TERRITÓRIO RURAL DO BREJO	BREJO	INSTITUCIONAL	E-MAIL	VIRTUAL
86	COLEGIADO/ E OU FÓRUM DO TERRITÓRIO RURAL DO CARIRI (ANTIGO CARIRI OCIDENTAL)	CARIRI OCIDENTAL	INSTITUCIONAL	E-MAIL	VIRTUAL
87	COLEGIADO/ E OU FÓRUM DO CARIR ORIENTAL/ESTÁ INSERIDO NO TERRITÓRIO DA BORBOREMA	CARIRI ORIENTAL	INSTITUCIONAL	E-MAIL	VIRTUAL
88	COLEGIADO/ E OU FÓRUM DO TERRITÓRIO RURAL DO MÉDIO PIRANHAS	MÉDIO PIRANHAS	INSTITUCIONAL	E-MAIL	VIRTUAL
89	COLEGIADO/ E OU FÓRUM DO TERRITÓRIO RURAL DO MÉDIO SERTÃO	MÉDIO SERTÃO	INSTITUCIONAL	E-MAIL	VIRTUAL
90	COLEGIADO/ E OU FÓRUM DO TERRITÓRIO RURAL DO PIEMONTE DA BORBOREMA	PIEMONTE BORBOREMA	INSTITUCIONAL	E-MAIL	VIRTUAL
91	COLEGIADO/ E OU FÓRUM DO TERRITÓRIO RURAL DA BORBOREMA	BORBOREMA	INSTITUCIONAL	E-MAIL	VIRTUAL
92	COLEGIADO/ E OU FÓRUM DO TERRITÓRIO RURAL DO CURIMATAÚ	CURIMATAÚ	INSTITUCIONAL	E-MAIL	VIRTUAL
93	COLEGIADO/ E OU FÓRUM DO TERRITÓRIO RURAL DO VALE DO MARINGÁ	VALE DO MARINGÁ	INSTITUCIONAL	E-MAIL	VIRTUAL
94	COLEGIADO/ E OU FÓRUM DO TERRITÓRIO RURAL DO VALE DO PARAÍBA	VALE DO PARAÍBA	INSTITUCIONAL	E-MAIL	VIRTUAL
95	COLEGIADO/ E OU FÓRUM DO TERRITÓRIO RURAL DO VALE DO PIANCÓ	VALE DO PIANCÓ	INSTITUCIONAL	E-MAIL	VIRTUAL
96	COLEGIADO/ E OU FÓRUM DO TERRITÓRIO RURAL DO VALE DO PIRANHAS	VALE DO PIRANHAS	INSTITUCIONAL	E-MAIL	VIRTUAL
97	COLEGIADO/ E OU FÓRUM DO TERRITÓRIO RURAL DA MATA NORTE	MATA NORTE	INSTITUCIONAL	E-MAIL	VIRTUAL
98	COLEGIADO/ E OU FÓRUM DO TERRITÓRIO RURAL DA MATA SUL	MATA SUL	INSTITUCIONAL	E-MAIL	VIRTUAL

Id	Nome / Instituição ((alguns membros das comunidades também fazem parte do quadro de instituições locais)	Território Rural	tipo de Stakeholder (institucional, representante comunitário)	Forma preferencial de Consulta	Mecanismo de Consulta ou chamamento
99	INSTITUTO FEDERAL DA PARAÍBA – IFPB CAMPUS CUITÉ	CURIMATAÚ	INSTITUCIONAL	E-MAIL	VIRTUAL
100	INSTITUTO FEDERAL DA PARAÍBA – IFPB CAMPUS PICUÍ	CURIMATAÚ	INSTITUCIONAL	E-MAIL	VIRTUAL
101	INSTITUTO FEDERAL DA PARAÍBA – IFPB CAMPUS MONTEIRO	CARIRI OCIDENTAL	INSTITUCIONAL	E-MAIL	VIRTUAL
102	INSTITUTO FEDERAL DA PARAÍBA – IFPB CAMPUS SOUSA	VALE DO PIRANHAS	INSTITUCIONAL	E-MAIL	VIRTUAL
103	INSTITUTO AUREA CORREIA DE QUEIROZ	CARIRI ORIENTAL	INSTITUCIONAL	E-MAIL	VIRTUAL
104	INSTITUTO BRASILEIRO DO MEIO AMBIENTE E DOS RECURSOS NATURAIS RENOVÁVEIS – IBAMA	TODOS	INSTITUCIONAL	E-MAIL	VIRTUAL
105	INSTITUTO NACIONAL DE COLONIZAÇÃO E REFORMA AGRÁRIA – INCRA– PB	TODOS	INSTITUCIONAL	E-MAIL	VIRTUAL
106	INSTITUTO NACIONAL DO SEMIÁRIDO – INSA	TODOS	INSTITUCIONAL	E-MAIL	VIRTUAL
107	LABORATÓRIO DE ECOLOGIA E BOTÂNICA – LAEB UFCG SUMÉ	TODOS	INSTITUCIONAL	E-MAIL	VIRTUAL
108	MEMBROS DO GT CÓDIGO FLORESTAL – SEMAS	TODOS	INSTITUCIONAL	E-MAIL	VIRTUAL
109	MEMBROS DO GT ECOPRODUTIVO	TODOS	INSTITUCIONAL	E-MAIL	VIRTUAL
110	MINISTÉRIO DO DESENVOLVIMENTO AGRÁRIO E AGRICULTURA FAMILIR – SUPERINTEDÊNCIA REGIONAL NA PARAÍBA – MDA	TODOS	INSTITUCIONAL	E-MAIL	VIRTUAL
111	MINISTÉRIO PÚBLICO ESTADUAL – MPE	TODOS	INSTITUCIONAL	E-MAIL	VIRTUAL
112	MINISTÉRIO PÚBLICO FEDERAL – MPF	TODOS	INSTITUCIONAL	E-MAIL	VIRTUAL
113	MOVIMENTO DOS ATINGIDOS POR BARRAGEM – MAB	TODOS	INSTITUCIONAL	E-MAIL	VIRTUAL
114	MOVIMENTO DOS TRABALHADORES SEM TERRA – MST	TODOS	INSTITUCIONAL	E-MAIL	VIRTUAL
115	NUCLEOS DE INTEGRAÇÃO RURAL	TODOS	INSTITUCIONAL	E-MAIL	VIRTUAL
116	CENTRO POPULAR - ONG – CENEP	CURIMATAÚ	INSTITUCIONAL	E-MAIL	VIRTUAL
117	ORGANIZAÇÃO DE MULHERES NEGRAS DE CAIANA	BORBOREMA	INSTITUCIONAL	E-MAIL	VIRTUAL
118	PASTORAL DA JUVENTUDE RURAL	TODOS	INSTITUCIONAL	E-MAIL	VIRTUAL
119	PASTORAL DO MIGRANTE	TODOS			
120	PREFEITURAS MUNICIPAIS – REPRESENTANTES (*FAMUP)	TODOS	INSTITUCIONAL	E-MAIL	VIRTUAL
121	PROGRAMA DE ESTUDOS E AÇÕES PARA O SEMIÁRIDO – PEASA– UFCG – CAMPINA GRANDE	TODOS	INSTITUCIONAL	E-MAIL	VIRTUAL
122	PROGRAMA DE APLICAÇÃO DE TECNOLOGIAS APROPRIADAS – PATAAC	TODOS	INSTITUCIONAL	E-MAIL	VIRTUAL
123	PROJETO COOPERAR PB	TODOS	INSTITUCIONAL	E-MAIL	VIRTUAL
124	REDE BORBOREMA	BORBOREMA	INSTITUCIONAL	E-MAIL	VIRTUAL
125	REDE DE SEMENTES DA ASA PARAÍBA	TODOS	INSTITUCIONAL	E-MAIL	VIRTUAL
126	REDE ESTADUAL DE COLEGIADOS E FÓRUMS TERRITORIAIS	TODOS	INSTITUCIONAL	E-MAIL	VIRTUAL
127	CENTRO DE COMERCIALIZAÇÃO DA AGRICULTURA FAMILIAR DA MATA NORTE E MATA SUL	MATA SUL E MATA NORTE	INSTITUCIONAL	E-MAIL	VIRTUAL
128	RESTAURANTE RURAL VÓ MARIA	TODOS	REPRESENTANTE COMUNITÁRIO	TELEFONE	VIRTUAL
129	SERVIÇO DE EDUCAÇÃO POPULAR-SEDUP	TODOS	INSTITUCIONAL	E-MAIL	VIRTUAL
130	SECRETARIA DE ESTADO DA AGRICULTURA FAMILIAR E DESENVOLVIMENTO DO SEMIÁRIDO– SEAFDS	TODOS	INSTITUCIONAL	E-MAIL	VIRTUAL
131	SECRETARIA DE ESTADO DA CIÊNCIA TECNOLOGIA INOVAÇÃO E ENSINO SUPERIOR – SECTIES	TODOS	INSTITUCIONAL	E-MAIL	VIRTUAL
132	SECRETARIA DE ESTADO DA INFRAESTRUTURA E DOS RECURSOS HÍDRICOS – SEIRH	TODOS	INSTITUCIONAL	E-MAIL	VIRTUAL
133	SECRETARIA DE ESTADO DO MEIO AMBIENTE E SUSTENTABILIDADE – SEMAS	TODOS	INSTITUCIONAL	E-MAIL	VIRTUAL
134	SECRETARIA DE PLANEJAMENTO ORÇAMENTO E GESTÃO – SEPLAG	TODOS	INSTITUCIONAL	E-MAIL	VIRTUAL
135	SECRETARIA DE TURISMO E DESENVOLVIMENTO ECONÔMICO – SETDE	TODOS	INSTITUCIONAL	E-MAIL	VIRTUAL
136	SECRETARIA ESTADUAL DA AGROPECUÁRIA E PESCA – SEDAP	TODOS	INSTITUCIONAL	E-MAIL	VIRTUAL
137	SECRETARIA ESTADUAL DE DESENVOLVIMENTO HUMANO – SEDH	TODOS	INSTITUCIONAL	E-MAIL	VIRTUAL
138	SECRETARIA ESTADUAL DE TURISMO E DESENVOLVIMENTO ECONÔMICO	TODOS	INSTITUCIONAL	E-MAIL	VIRTUAL
139	SECRETARIA ESTADUAL DA MULHER E DA DIVERSIDADE HUMANA– SEMDH	TODOS	INSTITUCIONAL	E-MAIL	VIRTUAL
140	SECRETARIAS MUNICIPAIS DE ASSISTENCIA SOCIAL E CIDADANIA	TODOS OS MUNICÍPIOS	INSTITUCIONAL	E-MAIL	VIRTUAL
141	SERVIÇO NACIONAL DE APRENDIZAGEM RURAL – SENAR	TODOS	INSTITUCIONAL	E-MAIL	VIRTUAL
142	SERVIÇO BRASILEIRO DE APOIO AS MICRO E PEQUENAS EMPRESAS – SEBRAE	TODOS	INSTITUCIONAL	E-MAIL	VIRTUAL
143	SINDICATOS DOS TRAB APOSENT E PENSIONISTAS RURAIS	TODOS	INSTITUCIONAL	E-MAIL	VIRTUAL
144	SINDICATO DOS TRABALHADORES E TRABALHADORAS RURAIS– STR	TODOS	INSTITUCIONAL	E-MAIL	VIRTUAL
145	SINDICATO DOS TRABALHADORES E TRABALHADORAS – SINTRAF	TODOS	INSTITUCIONAL	E-MAIL	VIRTUAL
146	SOS SERTÃO	MÉDIO SERTÃO	INSTITUCIONAL	E-MAIL	VIRTUAL
147	SUPERINTENDÊNCIA DE ADMINISTRAÇÃO DO MEIO AMBIENTE –SUDEMA	TODOS	INSTITUCIONAL	E-MAIL	VIRTUAL

Id	Nome / Instituição ((alguns membros das comunidades também fazem parte do quadro de instituições locais)	Território Rural	tipo de Stakeholder (institucional, representante comunitária)	Forma preferencial de Consulta	Mecanismo de Consulta ou chamamento
148	TRIBUNAL DE CONTAS DO ESTADO – TCE – DESERTIFICAÇÃO	TODOS	INSTITUCIONAL	E-MAIL	VIRTUAL
149	UNIVERSIDADE ESTADUAL DA PARAÍBA – UEPB CAMPUS LAGOA SECA	TODOS	INSTITUCIONAL	E-MAIL	VIRTUAL
150	UNIVERSIDADE ESTADUAL DA PARAÍBA – UEPB CAMPUS CATOLÉ DO ROCHA	TODOS	INSTITUCIONAL	E-MAIL	VIRTUAL
151	UNIVERSIDADE FEDERAL DE CAMPINA GRANDE – CAMPUS CAMPINA GRANDE	TODOS	INSTITUCIONAL	E-MAIL	VIRTUAL
152	UNIVERSIDADE FEDERAL DE CAMPINA GRANDE – CAMPUS PATOS	TODOS	INSTITUCIONAL	E-MAIL	VIRTUAL
153	UNIVERSIDADE FEDERAL DE CAMPINA GRANDE – CAMPUS POMBAL	TODOS	INSTITUCIONAL	E-MAIL	VIRTUAL
154	UNIVERSIDADE FEDERAL DE CAMPINA GRANDE – CAMPUS SUMÉ	TODOS	INSTITUCIONAL	E-MAIL	VIRTUAL
155	UNIVERSIDADE FEDERAL DA PARAÍBA – CAMPUS AREIA	TODOS	INSTITUCIONAL	E-MAIL	VIRTUAL
156	UNIVERSIDADE FEDERAL DA PARAÍBA – CAMPUS JOÃO PESSOA	TODOS	INSTITUCIONAL	E-MAIL	VIRTUAL
157	UNIVERSIDADE FEDERAL DA PARAÍBA – CAMPUS RIO TINTO	TODOS	INSTITUCIONAL	E-MAIL	VIRTUAL
158	UNIÃO DAS ASSOCIAÇÕES	ALTO SERTÃO	INSTITUCIONAL	E-MAIL	VIRTUAL
159	USPAR – UNIR, SENTIR, PENSAR E AGIR	CARIRI OCIDENTAL	INSTITUCIONAL	E-MAIL	VIRTUAL
160	COOPERATIVA DE TRABALHO E PRESTAÇÃO DE SERVIÇOS TÉCNICOS DA REFORMA AGRÁRIA-COOPTERA	TODOS	INSTITUCIONAL	E-MAIL	VIRTUAL
161	INSTITUTO DE ACESSORIA A CIDADANIA E AO DESENVOLVIMENTO LOCAL SUSTENTÁVEL-IDS	TODOS	INSTITUCIONAL	E-MAIL	VIRTUAL

ID	COMUNIDADE/ORGANIZAÇÃO	TERRITÓRIO RURAL	MUNICÍPIO	TIPOLOGIA DA COMUNIDADE (Indígena, Quilombola, Pescadora, Cigana, Assentada)
1	ASSOCIAÇÃO DOS TRABALHADORES RURAIS DO PROJETO DE ASSENTAMENTO SOCORRO	BORBOREMA	AREIA	ASSENTAMENTO
2	ASSENTAMENTO ANTONIO EUFRAZINO	BORBOREMA	CAMPINA GRANDE	ASSENTAMENTO
3	ASSENTAMENTO VENÂNCIO TOMÉ DE ARAÚJO CAMPINA GRANDE - PB.	BORBOREMA	CAMPINA GRANDE	ASSENTAMENTO
4	ASSOCIAÇÃO DO ASSENTAMENTO CORAÇÃO DE JESUS	BORBOREMA	ALAGOA GRANDE	ASSENTAMENTO
5	ASSOCIAÇÃO DO ASSENTAMENTO FEDERAL DE CAIANA	BORBOREMA	MASSARANDUBA	ASSENTAMENTO
6	ASSOCIAÇÃO DO ASSENTAMENTO FEDERAL DE SAPÉ DE ALAGOA GRANDE	BORBOREMA	ALAGOA GRANDE	ASSENTAMENTO
7	ASSOCIAÇÃO DO ASSENTAMENTO JOSÉ HORÁCIO	BORBOREMA	ALAGOA GRANDE	ASSENTAMENTO
8	ASSOCIAÇÃO DO ASSENTAMENTO MARIA DA PENHA I	BORBOREMA	ALAGOA GRANDE	ASSENTAMENTO
9	ASSOCIACAO DO ASSENTAMENTO SANTA CRUZ	BORBOREMA	CAMPINA GRANDE	ASSENTAMENTO
10	ASSOCIAÇÃO DO ASSENTAMENTO SEVERINO CASSEMIRO	BORBOREMA	ALAGOA GRANDE	ASSENTAMENTO
11	ASSOCIACAO DO PRE ASSENTAMENTO PEQUENO RICHARD	BORBOREMA	CAMPINA GRANDE	ASSENTAMENTO
12	ASSOCIAÇÃO DOS AGRICULTORES DO ASSENTAMENTO 1º DE MAIO	BORBOREMA	POCINHOS	ASSENTAMENTO
13	ASSOCIAÇÃO DOS AGRICULTORES DO ASSENTAMENTO CICERO ROMANA - ARACREA	BORBOREMA	AREIAL	ASSENTAMENTO
14	ASSOCIAÇÃO DOS AGRICULTORES DO ASSENTAMENTO CICERO ROMANA 1	BORBOREMA	ESPERANÇA	ASSENTAMENTO
15	ASSOCIAÇÃO DOS AGRICULTORES DO ASSENTAMENTO JOSÉ JOVEM	BORBOREMA	BOA VISTA	ASSENTAMENTO
16	ASSOCIAÇÃO DOS AGRICULTORES DO PROJETO DE ASSENTAMENTO NOVO CAMPO	BORBOREMA	BARRA DE SÃO MIGUEL	ASSENTAMENTO
17	ASSOCIAÇÃO DOS AGRICULTORES E AGRICULTORAS DA REFORMA AGRARIA DO ASSENTAMENTO CELSO FURTADO	BORBOREMA	AREIA	ASSENTAMENTO
18	ASSOCIAÇÃO DOS AGRICULTORES E AGRICULTORAS DO ASSENTAMENTO QUEBRA QUILOS	BORBOREMA	CAMPINA GRANDE	ASSENTAMENTO
19	ASSOCIAÇÃO DOS ASSENTAMENTOS DAS COMUNIDADES CACIMBA DE CAVALO E GIRAL DO CAPIM - AACCGC	BORBOREMA	LIVRAMENTO	ASSENTAMENTO
20	ASSOCIAÇÃO DOS PEQUENOS PRODUTORE DO ASSENTAMENTO ANTONIO PAULO	BORBOREMA	BOA VISTA	ASSENTAMENTO
21	ASSOCIAÇÃO DOS PRODUTORES DO ASSENTAMENTO QUEIMADAS	BORBOREMA	REMÍGIO	ASSENTAMENTO
22	ASSOCIAÇÃO DOS PRODUTORES RURAIS DO ASSENTAMENTO EMANOEL JOAQUIM	BORBOREMA	AREIA	ASSENTAMENTO
23	ASSOCIAÇÃO DOS TRABALHADORES E TRABALHADORAS RURAIS DO PROJETO DE ASSENTAMENTO NOVA MARGARIDA	BORBOREMA	ALAGOA NOVA	ASSENTAMENTO
24	ASSOCIAÇÃO DOS TRABALHADORES RURAIS DE RIACHO DE FACAS E BARRA DO COATY – ASSENTAMENTO ESPERANÇA	BORBOREMA	AREIA	ASSENTAMENTO
25	ASSOCIAÇÃO DOS TRABALHADORES RURAIS DE SANTA HELENA E NOSSA SENHORA DE FÁTIMA - PROJETO DE ASSENTAMENTO UNIÃO	BORBOREMA	AREIA	ASSENTAMENTO
26	ASSOCIAÇÃO DOS TRABALHADORES RURAIS DO ASSENTAMENTO BOM JESUS	BORBOREMA	CAMPINA GRANDE	ASSENTAMENTO
27	ASSOCIAÇÃO DOS TRABALHADORES RURAIS DO ASSENTAMENTO CARNOIÓ (ATRAC)	BORBOREMA	RIACHO DE SANTO ANTÔNIO	ASSENTAMENTO
28	ASSOCIACAO DOS TRABALHADORES RURAIS DO ASSENTAMENTO JOSE ANTONIO EUFRASINO IATRAJAE	BORBOREMA	CAMPINA GRANDE	ASSENTAMENTO
29	COOPERATIVA RURAL DO ASSENTAMENTO VENANCIO TOME DE ARAUJO-CRAVTA	BORBOREMA	CAMPINA GRANDE	ASSENTAMENTO
30	ASS. DOS PEQUENOS PRODUTORES RURAIS DE MONTADAS DE BAIXO SITIO MONTADAS DE BAIXO	BORBOREMA	MONTADAS	GRUPO DE MULHERES
31	ASSOC.DOS PEQUENOS AGRICULTORES DO SITIO SAO JOSE E ADJACENTES DE ALAGOA NOVA-PB	BORBOREMA	ALAGOA NOVA	GRUPO DE MULHERES
32	ASSOCIAÇÃO DOS AGRICULTORES FAMILIARES DE BOA VISTA E ADJACENTE	BORBOREMA	UMBUZEIRO	GRUPO DE MULHERES
33	GRUPO DE MULHERES ASSENTAMENTO. MATA DA CHICA	MATA SUL	CONDE	ASSENTAMENTO
34	ASSOCIACAO DAS MULHERES TRABALHADORAS RURAIS DO ASSENTAMENTO NOVA VIDA	MATA SUL	PITIMBU	ASSENTAMENTO
35	ASSOCIAÇÃO DE PRODUTORES RRAIS DO ASSENTAMENTO MASSANGANA I	MATA SUL	CRUZ DO ESPÍRITO SANTO	ASSENTAMENTO
36	ASSOCIACAO DOS AGRICULTORES DO ASSENTAMENTO DOM MARCELO	VALE DO PARAÍBA	MOGEIRO	ASSENTAMENTO
37	ASSOCIAÇÃO DOS AGRICULTORES DO ASSENTAMENTO DONA ANTONIA	MATA SUL	CONDE	ASSENTAMENTO
38	ASSOCIAÇÃO DOS AGRICULTORES E AGRICULTORAS DO ASSENTAMENTO PAU BRASIL	VALE DO PARAÍBA	ITABAIANA	ASSENTAMENTO

ID	COMUNIDADE/ORGANIZAÇÃO	TERRITÓRIO RURAL	MUNICÍPIO	TIPOLOGIA DA COMUNIDADE (Indígena, Quilombola, Pescadora, Cigana, Assentada)
39	ASSOCIAÇÃO DOS APICULTORES E APICULTORAS DO ASSENTAMENTO NOVA CONQUISTA II	VALE DO PARAÍBA	SÃO JOSÉ DOS RAMOS	ASSENTAMENTO
40	ASSOCIAÇÃO DOS PEQUENOS AGRICULTORES DO ASSENTAMENTO TIRADENTES - APAAT	MATA SUL	MARI	ASSENTAMENTO
41	ASSOCIAÇÃO DOS TRABALHADORES RURAIS DO ASSENTAMENTO DE CAMPOS	VALE DO PARAÍBA	SALGADO DE SÃO FÉLIX	ASSENTAMENTO
42	ASSOCIAÇÃO DOS TRABALHADORES DO ASSENTAMENTO FREI ANASTACIO	MATA SUL	CONDE	ASSENTAMENTO
43	ASSOCIAÇÃO DOS TRABALHADORES E TRABALHADORAS DO ASSENTAMENTO NOVA CONQUISTA I	VALE DO PARAÍBA	PILAR	ASSENTAMENTO
44	ASSOCIAÇÃO DOS TRABALHADORES E TRABALHADORAS RURAIS DO ASSENTAMENTO NOVA CONQUISTA II	VALE DO PARAÍBA	SÃO JOSÉ DOS RAMOS	ASSENTAMENTO
45	ASSOCIACAO DOS TRABALHADORES E TRABALHADORAS RURAIS DO ASSENTAMENTO PADRE JOAO MARIA CAUCHI	VALE DO PARAÍBA	MOGEIRO	ASSENTAMENTO
46	ASSOCIAÇÃO DOS TRABALHADORES RURAIS DO ASSENTAMENTO ALMIR MUNIZ DA SILVA	VALE DO PARAÍBA	ITABAIANA	ASSENTAMENTO
47	ASSOCIAÇÃO DOS TRABALHADORES RURAIS DO ASSENTAMENTO CAMPOS.	VALE DO PARAÍBA	SALGADO DE SÃO FÉLIX	ASSENTAMENTO
48	ASSOCIAÇÃO DOS TRABALHADORES RURAIS DO ASSENTAMENTO DONA HELENA	MATA SUL	CRUZ DO ESPÍRITO SANTO	ASSENTAMENTO
49	ASSOCIACAO DOS TRABALHADORES RURAIS DO ASSENTAMENTO JOAO PEDRO TEIXEIRA	VALE DO PARAÍBA	MOGEIRO	ASSENTAMENTO
50	ASSOCIAÇÃO DOS TRABALHADORES RURAIS DO ASSENTAMENTO NOSSA SENHORA APARECIDA	VALE DO PARAÍBA	ITABAIANA	ASSENTAMENTO
51	ASSOCIAÇÃO DOS TRABALHADORES RURAIS DO ASSENTAMENTO NOVA VIVÊNCIA	MATA SUL	SAPÉ	ASSENTAMENTO
52	ASSOCIAÇÃO DOS TRABALHADORES RURAIS DO ASSENTAMENTO SANTA HELENA III	MATA SUL	CRUZ DO ESPÍRITO SANTO	ASSENTAMENTO
53	ASSOCIAÇÃO DOS TRABALHADORES RURAIS DO ASSENTAMENTO TAQUARA	MATA SUL	PITIMBU	ASSENTAMENTO
54	ASSOCIAÇÃO DOS TRABALHADORES RURAIS DO ASSENTAMENTO VIDA NOVA	MATA SUL	CRUZ DO ESPÍRITO SANTO	ASSENTAMENTO
55	ASSOCIAÇÃO DOS TRABALHADORES RURAIS DO ASSENTAMENTO 21 DE ABRIL	MATA SUL	SAPÉ	ASSENTAMENTO
56	ASSOCIAÇÃO SOCIAL DE DESENVOLVIMENTO RURAL DE FIGUEIRA E ASSENTAMENTO BOA SORTE II	VALE DO PARAÍBA	PILAR	ASSENTAMENTO
57	COOP DE PROD AGROP DO ASSENT ZUMBI DOS PALMARES-COOPAZ-LTDA	MATA SUL	MARI	ASSENTAMENTO
59	COOPERATIVA AGRICOLA MISTA DOS PRODUTORES RURAIS DO ASSENTAMENTO NOVA VIDA	MATA SUL	PITIMBU	ASSENTAMENTO
60	COOPERATIVA AGROPECUARIA DOS PRODUTORES RUAIS DO ASSENTAMENTO CAMUCIM LTDA - CAPRAC	MATA SUL	PITIMBU	ASSENTAMENTO
61	ASSOCIAÇÃO DOS TRABALHADORES RURAIS DO ASSENTAMENTO BOA ESPERANÇA	MATA NORTE	JACARAÚ	ASSENTAMENTO
62	ASSOCIAÇÃO DOS TRABALHADORES RURAIS DO ASSENTAMENTO NOVO SALVADOR	MATA NORTE	JACARAÚ	ASSENTAMENTO
63	ASSOCIAÇÃO DOS TRABALHADORES RURAIS DO ASSENTAMENTO ANTÔNIO CHAVES	MATA NORTE	JACARAÚ	ASSENTAMENTO
64	ASSOCIAÇÃO DOS TRABALHADORES DO ASSENTAMENTO JARDIM	MATA NORTE	CURRAL DE CIMA	ASSENTAMENTO
65	ASSOCIAÇÃO DOS APOSENTADOS DO ASSENTAMENTO MANOEL BENTO	MATA NORTE	CAPIM	ASSENTAMENTO
66	ASSOCIACAO QUILOMBOLA DE MITUASSU	MATA SUL	CONDE	QUILOMBOLA
67	GRUPO DE MULHERES MARISQUEIRAS / MATA SUL	MATA SUL	CABEDELO	GRUPOS DE MULHERES
68	GRUPO DE MULHERES DE GURUJI I	MATA SUL	CONDE	GRUPOS DE MULHERES
69	ASSOCIAÇÃO DA COMUNIDADE NEGRA DO IPIRANGA	MATA SUL	CONDE	GRUPO DE MULHERES
70	ASSOCIAÇÃO C.D.S DAS M. SAGADENSE	VALE DO PARAÍBA	SALGADO DE SÃO FÉLIX	GRUPOS DE MULHERES
71	ASSOCIAÇÃO COMUNITARIA AMIGOS DO DISTRITO RENASCENÇA	MATA SUL	SAPÉ	GRUPO DE MULHERES
72	ASSOCIACAO COMUNITARIA DO SÍTIO RENASCENCA NOVA VIDA E ADJACENCIAS	MATA SUL	SAPÉ	GRUPO DE MULHERES
73	ASSOCIACAO COMUNITARIA DOS MORADORES QUILOMBOLAS DE MITUASSU	MATA SUL	CONDE	QUILOMBOLAS
74	ASSOCIAÇÃO COMUNITÁRIA MARIA FERREIRA DE PAIVA	VALE DO PARAÍBA	CALDAS BRANDÃO	GRUPOS DE MULHERES
75	ASSOCIAÇÃO DA COMUNIDADE NEGRA DO MATÃO	VALE DO PARAÍBA	GURINHÉM	GRUPOS DE MULHERES
76	ASSOCIAÇÃO DA COMUNIDADE NEGRA RURAL DE CAIANA DOS MATIAS	VALE DO PARAÍBA	SERRA REDONDA	GRUPOS DE MULHERES
77	ASSOCIACAO DAS ARTESAES RURAIS DE CHÃ DOS PEREIRAS	VALE DO PARAÍBA	INGÁ	GRUPOS DE MULHERES
78	ASSOCIAÇÃO DAS MARISQUEIRAS POBRES DE AÇAU	MATA SUL	PITIMBU	GRUPOS DE MULHERES
79	ASSOCIACAO DAS MULHERES TRABALHADORAS RURAIS DO ASSENTAMENTO NOVA VIDA	MATA SUL	PITIMBU	GRUPO DE MULHERES

ID	COMUNIDADE/ORGANIZAÇÃO	TERRITÓRIO RURAL	MUNICÍPIO	TIPOLOGIA DA COMUNIDADE (Indígena, Quilombola, Pescadora, Cigana, Assentada)
80	ASSOCIAÇÃO DE COMUNITÁRIA DOS PARCELEIROS DE GURUGI I	MATA SUL	CONDE	QUILOMBOLAS
81	ASSOCIAÇÃO DE MULHERES ATIVAS DO RIO DO MEIO E DE BAYEUX PARAIBA	MATA SUL	BAYEUX	GRUPO DE MULHERES
82	ASSOCIAÇÃO DE MULHERES CRIATIVAS E ORGANIZADAS - AMCO / SEM CNPJ	MATA SUL	JOÃO PESSOA	GRUPO DE MULHERES
83	ASSOCIAÇÃO DE MULHERES DE JUAREZ TAVORA	VALE DO PARAÍBA	JUAREZ TÁVORA	GRUPOS DE MULHERES
84	ASSOCIAÇÃO DE PESCADORES E MARISQUEIRAS DO RENASCER III - APMAR III	MATA SUL	CABEDELO	GRUPOS DE MULHERES
85	ASSOCIAÇÃO DOS AGRICULTORES DO SÍTIO PEDRA D'ÁGUA	VALE DO PARAÍBA	INGÁ	GRUPO DE MULHERES
86	ASSOCIAÇÃO DOS AGRICULTORES E AGRICULTORAS FAMILIARES DO MUNICÍPIO DE SAPÉ - AAAFMS	MATA SUL	SAPÉ	GRUPOS DE MULHERES
87	ASSOCIAÇÃO DOS AGRICULTORES E ARTESÃOS DE LINDA FLOR	VALE DO PARAÍBA	MOGEIRO	GRUPOS DE MULHERES
88	ASSOCIAÇÃO DOS PRODUTORES RURAIS DA COMUNIDADE DE SANTA TEREZINHA	VALE DO PARAÍBA	PEDRAS DE FOGO	ASSENTAMENTO
89	ASSOCIAÇÃO DOS TRABALHADORES E TRABALHADORAS RURAIS	MATA SUL	PITIMBU	GRUPO DE MULHERES
90	ASSOCIAÇÃO INDÍGENA TABAJARA TAQUARA	MATA SUL	CONDE	ORIGINÁRIOS
92	ASSOCIAÇÃO TRABALHADORES RURAIS RICK CHARLES	MATA SUL	CONDE	GRUPO DE PESCADORES
93	ASSOCIAÇÃO DOS ARTESÕES E ARTISTAS	VALE DO PARAÍBA	SALGADO DE SÃO FÉLIX	GRUPOS DE MULHERES
94	COLÔNIA DE PESCADORES E AQUICULTORES JOÃO FELICIANO DA SILVA - Z44	VALE DO PARAÍBA	MOGEIRO	GRUPO DE PESCADORES
95	COLÔNIA DE PESCADORES Z09 JOAO ALVES DOS SANTOS	MATA SUL	CONDE	GRUPO DE PESCADORES
96	CUMADE NANA - MARIA AMÉLIA DA SILVA MARQUES - GRUPO ORGANIZADO SEM CNPJ	VALE DO PARAÍBA	GURINHÉM	GRUPOS DE MULHERES
97	GRUPO DE ARTESÃOS NOVA VIDA - SEM CNPJ	VALE DO PARAÍBA	INGÁ	GRUPOS DE MULHERES
98	GRUPO DE ARTESÃS DAS ITACOATIARAS - SEM CNPJ	VALE DO PARAÍBA	INGÁ	GRUPOS DE MULHERES
99	SÔNIA RODRIGUES DA SILVA GRUPO ORGANIZADO - SEM CNPJ	MATA SUL	CONDE	GRUPOS DE MULHERES
100	ASSOCIAÇÃO DE DESENVOLVIMENTO DE INTEGRAÇÃO RURAL DE UMARI E ADJACÊNCIA-ADIRUA	MATA NORTE	JACARAÚ	GRUPOS DE MULHERES
101	ASSOCIAÇÃO ARTICULAÇÃO DA JUVENTUDE CAMPONESA	MATA NORTE	JACARAÚ	GRUPO DE JOVENS
102	ASSOCIAÇÃO MULHERES EM AÇÃO-AMA DE JACARAÚ	MATA NORTE	JACARAÚ	GRUPO DE MULHERES
103	ASSOCIAÇÃO COMUNITÁRIA DOS PRODUTORES RURAIS DO MUNICÍPIO DE MATARACA	MATA NORTE	MATARACA	GRUPO INDÍGENAS
104	ASSOCIAÇÃO DOS PEQUENOS PRODUTORES RURAIS DE URUBA MATARACA	MATA NORTE	MATARACA	GRUPO INDÍGENAS
105	COLÔNIA DE PESCADORES Z-17	MATA NORTE	MATARACA	PESCADORES/ORIGINÁRIOS
106	ASSOCIAÇÃO DOS PESCADORES E AQUICULTORES JOÃO SOARES	MATA NORTE	MATARACA	PESCADORES/ORIGINÁRIOS
107	ASSOCIAÇÃO COMUNITÁRIA DOS MORADORES DE LARANJEIRAS	MATA NORTE	CURRAL DE CIMA	GRUPOS DE MULHERES
108	ASSOCIAÇÃO COMUNITÁRIA DOS MORADORES DA COLÔNIA AGRÍCOLA DE CAMARATUBA	MATA NORTE	MAMANGUAPE	GRUPOS DE PESCADORES
109	COLÔNIA DE PESCADORES DE ITAPOROROCA Z 49	MATA NORTE	ITAPOROROCA	GRUPO DE PESCADORES
110	ASSOCIAÇÃO COMUNITÁRIA DE MULHERES DE LAGOA DE DENTRO	MATA NORTE	LAGOA DE DENTRO	GRUPO DE MULHERES
111	ASSOCIAÇÃO BRASILEIRA DOS PRODUTORES DE MEL DE LAGOA DE DENTRO	MATA NORTE	LAGOA DE DENTRO	GRUPO DE MULHERES
112	ASSOCIAÇÃO INDÍGENA DOS APICULTORES DO MUNICÍPIO DE MARCAÇÃO	MATA NORTE	MARCAÇÃO	GRUPO INDÍGENAS
113	ASSOCIAÇÃO PRODUTIVA DA COMUNIDADE INDÍGENA DO MUNICÍPIO DE MARCAÇÃO	MATA NORTE	MARCAÇÃO	GRUPO INDÍGENAS
114	ASSOCIAÇÃO COMUNITÁRIA DOS AGRICULTORES DO INHAUÁ	MATA NORTE	CUITÉ DE MAMANGUAPE	ASSENTAMENTO
115	ASSOCIAÇÃO COMUNITÁRIA INDÍGENA DA ALDEIA SÃO FRANCISCO	MATA NORTE	BAÍA DA TRAIÇÃO	GRUPO INDÍGENAS
116	ASSOCIAÇÃO PARAIBANA DOS PRODUTORES DE MEL DA BAÍA DA TRAIÇÃO	MATA NORTE	BAÍA DA TRAIÇÃO	GRUPOS INDÍGENAS
117	ASSOCIAÇÃO COMUNITÁRIA DOS AGRICULTORES RURAIS DE CAJARANA	MATA NORTE	RIO TINTO	GRUPOS INDÍGENAS
118	ASSOCIAÇÃO DOS PEQUENOS PRODUTORES RURAIS DA COMUNIDADE PAU D'ARCO	MATA NORTE	RIO TINTO	GRUPOS INDÍGENAS
119	ASSOCIAÇÃO COMUNITÁRIA DOS AGRICULTORES DE PACARÉ	MATA NORTE	RIO TINTO	GRUPOS INDÍGENAS
120	ASSOCIAÇÃO COMUNITÁRIA DE MORADORES DE RUA NOVA PASSAGEM DA COBRA E WI.,	MATA NORTE	RIO TINTO	GRUPOS INDÍGENAS
121	ASSOCIAÇÃO DOS AGRICULTORES RURAIS DE CAJARANA	MATA NORTE	RIO TINTO	GRUPOS INDÍGENAS
122	ASSOCIAÇÃO COMUNITÁRIA DOS PEQUENOS PRODUTORES RURAIS DE SILVA DE BELÉM	MATA NORTE	RIO TINTO	GRUPOS INDÍGENAS
123	ASSOCIAÇÃO DOS PRODUTORES RURAIS DO SÍTIO PAU D'ARCO	MATA NORTE	RIO TINTO	GRUPOS INDÍGENAS

ID	COMUNIDADE/ORGANIZAÇÃO	TERRITÓRIO RURAL	MUNICÍPIO	TIPOLOGIA DA COMUNIDADE (Indígena, Quilombola, Pescadora, Cigana, Assentada)
124	ASSOCIAÇÃO COMUNITÁRIA DOS TRABALHADORES RURAIS DO SÍTIO MARACUJÁ	MATA NORTE	RIO TINTO	GRUPOS INDÍGENAS
125	ASSOCIAÇÃO COMUNITÁRIA DOS AGRICULTORES RURAIS DE BOA VISTA I	MATA NORTE	RIO TINTO	GRUPOS INDÍGENAS
126	ASDEZ - ASS. DO ASSENTAMENTO DOS 10	CARIRI	MONTEIRO	ASSENTAMENTO
127	ASS. DAS MULHERES PRODUTORAS DO ASSENTAMENTO DE SANTA CATARINA DE MONTEIRO -PB	CARIRI	MONTEIRO	ASSENTAMENTO
128	ASS. DO ASSENTAMENTO ESTRELA D'ALVA	CARIRI	SÃO SEBASTIÃO DO UMBUZEIRO	ASSENTAMENTO
129	ASS. DO ASSENTAMENTO MARIA BONITA DA FAZENDA BOA SORTE	CARIRI	SÃO SEBASTIÃO DO UMBUZEIRO	ASSENTAMENTO
130	ASS. DOS PRODUTORES RURAIS DO PROJETO DE ASSENT. BOA SORTE	CARIRI	SÃO SEBASTIÃO DO UMBUZEIRO	ASSENTAMENTO
131	ASS. DOS TRABALHADORES RURAIS DO ASSENTAMENTO XIQUE XIQUE	CARIRI	MONTEIRO	ASSENTAMENTO
132	ASSENTAMENTO SANTA LUZIA	CARIRI	ZABELÊ	ASSENTAMENTO
133	ASSOCIAÇÃO ALVORADA RURAL DO ASSENTAMENTO MANDACARU.	CARIRI	SUMÉ	ASSENTAMENTO
134	ASSOCIAÇÃO DE PEQUENOS PRODUTORES	CARIRI	COXIXOLA	ASSENTAMENTO
135	RURAIS DO PROJETO DE ASSENTAMENTO			
136	ASA BRANCA			
137	ASSOCIAÇÃO DOS ASSENTADOS ÂNGELO CORRÊA NEVES	CARIRI	CARAÚBAS	ASSENTAMENTO
138	ASSOCIAÇÃO DOS PEQUENOS PRODUTORES	CARIRI	COXIXOLA	ASSENTAMENTO
139	RURAIS DO ASSENTAMENTO PINHEIROS			
140	ASSOCIAÇÃO RURAL DOS PRODUTORES E AGRIC. DO ASSENTAMENTO SERROTE AGUDO (ARPA ASA)	CARIRI	AMPARO	ASSENTAMENTO
141	ASSOCIACAO DOS MORADORES DA BACIA DO ACUDE CORDEIROS	CARIRI	CAMALAÚ	PESCADORES ARTESANAL
142	ASS. DOS AQUI. E PRODUT. DE PEIXES DO MUN. DE S. S. DO UMBUZEIRO	CARIRI	SÃO SEBASTIÃO DO UMBUZEIRO	PESCADORES ARTESANAIS
143	ASS. DOS PESCADORES	CARIRI	CAMALAÚ	PESCADORES ARTESANAIS
144	ASS. DOS PESCADORES DE MONTEIRO	CARIRI	MONTEIRO	PESCADORES ARTESANAIS
145	ASS. DOS PESCADORES DE MONTEIRO	CARIRI	MONTEIRO	PESCADORES ARTESANAIS
146	ASSOCIAÇÃO COMUNITÁRIA DO SÍTIO CANTINHO E ADJACÊNCIAS	CARIRI	SERRA BRANCA	QUILOMBOLA
147	ASSOCIAÇÃO DOS PESCADORES	CARIRI	CONGO	PESCADORES ARTESANAIS
148	ASSOCIAÇÃO DOS PESCADORES DE AÇUDE DOS POÇOS	CARIRI	CONGO	PESCADORES ARTESANAIS
149	ASSOCIAÇÃO QUILOMBOLA AVELINO BEZERRA	CARIRI	CAMALAÚ	QUILOMBOLA
150	ASSOCIAÇÃO QUILOMBOLA RURAL DE	CARIRI	SÃO JOÃO DO TIGRE	QUILOMBOLA
151	CACIMBA NOVA E ADJACENCIA			
152	ASSOCIAÇÕES COMUNITÁRIA JOSÉ DE DEUS BARBOSA DOS PESCADORES E AQUICULTORES	CARIRI	OURO VELHO	PESCADORES ARTESANAIS
153	COLÔNIA DE PESCADORES	CARIRI	SERRA BRANCA	PESCADORES ARTESANAIS
154	COLÔNIA Z 32 FRANCISCO BEZERRA EVANGELISTA	CARIRI	CONGO	PESCADORES ARTESANAIS
155	ASSOCIACAO COMUNITARIA DO LIGEIRO DE BAIXO	CARIRI	SERRA BRANCA	QUILOMBOLA
156	ASSOCIACAO COMUNITARIA DOS MORADORES DE LAGOINHA	CARIRI	SERRA BRANCA	QUILOMBOLA
157	COLONIA DE PESCADORES E AQUICULTORES Z 25 COOPESCA PAULINO PEREIRA DE ARAUJO	CARIRI	CAMALAÚ	PESCADORES ARETSANAIS
158	ASSOCIAÇÃO DOS RURAIS ASSENTADOS DO PROJETO VENEZA	PIEMONT DA BORBOREMA	PILÕES	ASSENTAMENTO
159	ASSOCIAÇÃO DO ASSENTAMENTO SÃO FRANCISCO	PIEMONT DA BORBOREMA	SOLÂNEA	ASSENTAMENTO
160	ASSOCIAÇÃO DO PROJETO DE ASSENTAMENTO BARBAÇO	PIEMONT DA BORBOREMA	ARARUNA	ASSENTAMENTO

ID	COMUNIDADE/ORGANIZAÇÃO	TERRITÓRIO RURAL	MUNICÍPIO	TIPOLOGIA DA COMUNIDADE (Indígena, Quilombola, Pescadora, Cigana, Assentada)
161	ASSOCIAÇÃO DOS PEQUENOS AGRICULTORES ASSENTAMENTO NA FAZENDA SANTA PAULA	PIEMONT DA BORBOREMA	CASSERENGUE	ASSENTAMENTO
162	ASSOCIAÇÃO DOS PEQUENOS AGRICULTORES ASSENTADOS DO MUQUEM	PIEMONT DA BORBOREMA	ARARUNA	ASSENTAMENTO
163	ASSOCIAÇÃO DOS TRABALHADORES RURAIS DO ASSENTAMENTO BAXIO	PIEMONT DA BORBOREMA	BORBOREMA	ASSENTAMENTO
164	ASSOCIAÇÃO DOS TRABALHADORES RURAIS DO ASSENTAMENTO SENHOR DO BOMFIM	BREJO	ALAGOINHA	ASSENTAMENTO
165	ASSOCIAÇÃO DOS TRABALHADORES RURAIS DO PROJETO DE ASSENTAMENTO CALABOUÇO	PIEMONT DA BORBOREMA	ARARUNA	ASSENTAMENTO
166	ASSOCIAÇÃO DOS TRABALHADORES RURAIS DO PROJETO DE ASSENTAMENTO DE UMBURANA	PIEMONT DA BORBOREMA	ARARUNA	ASSENTAMENTO
167	ASSOCIAÇÃO DOS TRABALHADORES RURAIS DO PROJETO DE ASSENTAMENTO FREI DAMIÃO	PIEMONT DA BORBOREMA	ARARUNA	ASSENTAMENTO
168	ASSOCIAÇÃO DOS TRABALHADORES RURAIS DO PROJETO DE ASSENTAMENTO SÃO JOSE	PIEMONT DA BORBOREMA	ARARUNA	ASSENTAMENTO
169	ASSOCIAÇÃO DOS TRABALHADORES RURAIS DO PROJETO DE ASSENTAMENTO UMBURANAS PE LUIS	PIEMONT DA BORBOREMA	ARARUNA	ASSENTAMENTO
170	ASSOCIAÇÃO TRABALHADORES RURAIS DO PROJETO DE ASSENTAMENTO VARELO	PIEMONT DA BORBOREMA	ARARUNA	ASSENTAMENTO
171	ASSOCIAÇÃO COMUNITÁRIA DE DESENVOLVIMENTO AGROPÉCUÁRIO DO ASSENTAMENTO CUMATI	PIEMONT DA BORBOREMA	BANANEIRAS	ASSENTAMENTO
172	ASSOCIAÇÃO DOS TRABALHADORES RURAIS DO PROJETO DE ASSENTAMENTO NOSSA SENHORA DO PERPETUO SOCORRO - RAPOSA	PIEMONT DA BORBOREMA	BANANEIRAS	ASSENTAMENTO
173	ASSOCIAÇÃO DOS PEQUENOS PRODUTORES RURAIS DO ASSENTAMENTO SANTA VITÓRIA	PIEMONT DA BORBOREMA	BANANEIRAS	ASSENTAMENTO
174	ASSOCIAÇÃO DOS TRABALHADORES RURAIS DO PROJETO DE ASSENTAMENTO NOSSA SENHORA DO LIVRAMENTO - OLHO D'AGUA	PIEMONT DA BORBOREMA	BANANEIRAS	ASSENTAMENTO
175	ASSOCIAÇÃO DOS TRABALHADORES RURAIS DO PROJETO DE ASSENTAMENTO NOSSA SENHORA DAS GRAÇAS - CABOCLO	PIEMONT DA BORBOREMA	BANANEIRAS	ASSENTAMENTO
176	ASSOCIAÇÃO DOS TRABALHADORES RURAIS DO ASSENTAMENTO UMBURANA	PIEMONT DA BORBOREMA	BANANEIRAS	ASSENTAMENTO
177	ASSOCIAÇÃO DE COOPERAÇÃO AGRÍCOLA DOS PRODUTORES RURAIS DO ASSENTAMENTO NOVA ESPERANÇA SÃO DOMINGOS I - ACAPRANE	CURIMATAÚ	CUBATI	ASSENTAMENTO
178	ASSOCIAÇÃO DE COOPERAÇÃO AGRÍCOLA E PECUÁRIA DOS PEQUENOS PRODUTORES RURAIS DO ASSENTAMENTO BELO MONTE - ACAPRABEM	CURIMATAÚ	CUBATI	ASSENTAMENTO
179	ASSOCIAÇÃO DE COOPERAÇÃO AGRÍCOLA DOS PRODUTORES RURAIS DO ASSENTAMENTO DOCELINA FOLADOR	CURIMATAÚ	CUBATI	ASSENTAMENTO
180	ASSOCIAÇÃO DOS PEQUENOS PRODUTORES RURAIS DO ASSENTAMENTO BELO MONTE E DO SÍTIO CAIÇARINHA	CURIMATAÚ	PEDRA LAVRADA	ASSENTAMENTO
181	ASSOCIAÇÃO DE DESENVOLVIMENTO E FORTALECIMENTO DA AGRICULTURA FAMILIAR DO ASSENTAMENTO RIACHO DA CRUZ (ADEFAP)	CURIMATAÚ	BARRA DE SANTA ROSA	ASSENTAMENTO
182	ASSOCIAÇÃO DOS TRABALHADORES RURAIS DO ASSENTAMENTO NOVO RIACHO DA CRUZ	CURIMATAÚ	BARRA DE SANTA ROSA	ASSENTAMENTO
183	ASSOCIAÇÃO DE DESENVOLVIMENTO COMUNITÁRIO DOS PRODUTORES DO ASSENTAMENTO RIACHO DA CRUZ	CURIMATAÚ	BARRA DE SANTA ROSA	ASSENTAMENTO
184	ASSOCIAÇÃO COMUNITÁRIA DOS AGRICULTORES FAMILIARES DO PROJETO DE ASSENTAMENTO NOVO RIACHO DA CRUZ	CURIMATAÚ	BARRA DE SANTA ROSA	ASSENTAMENTO
185	ASSOCIAÇÃO COMUNITÁRIA DOS TRABALHADORES RURAIS DO ASSENTAMENTO CUIPIRA	CURIMATAÚ	BARRA DE SANTA ROSA	ASSENTAMENTO

ID	COMUNIDADE/ORGANIZAÇÃO	TERRITÓRIO RURAL	MUNICÍPIO	TIPOLOGIA DA COMUNIDADE (Indígena, Quilombola, Pescadora, Cigana, Assentada)
186	ASSOCIAÇÃO DOS PEQUENO AGRICULTORES ASSENTADOS NA F L M DE B	CURIMATAÚ	BARRA DE SANTA ROSA	ASSENTAMENTO
187	ASSOCIAÇÃO COMUNITÁRIA DO ASSENTAMENTO SOUTO	CURIMATAÚ	BARRA DE SANTA ROSA	ASSENTAMENTO
188	ASSOCIAÇÃO DOS AGRICULTORES E AGRICULTORAS FAMILIARES DO ASSENTAMENTO ZUMBI DOS PALMARES I	CURIMATAÚ	SOSSEGO	ASSENTAMENTO
189	ASSOCIACAO COMUNITARIA SANTO ANTONIO DO ASSENTAMENTO CAMPOS NOVOS DO MUNICIPIO SOSSEGO	CURIMATAÚ	SOSSEGO	ASSENTAMENTO
190	ASSOCIAÇÃO DE DESENVOLVIMENTO COMUM DO ASSENTAMENTO PADRE DE ASSIS	CURIMATAÚ	SOSSEGO	ASSENTAMENTO
191	ASSOCIACAO DOS TRAB RURAIS DO PROJ DE ASSENTAMENTO SANTA VERONICA	CURIMATAÚ	DAMIÃO	ASSENTAMENTO
192	ASSOCIAÇÃO DOS TRABALHADORES RURAIS DE PROJETO DE ASSENTAMENTO NOSSA SENHORA DAS DORES SÍTIO BOI MANSO	CURIMATAÚ	CACIMBA DE DENTRO	ASSENTAMENTO
193	ASSOCIAÇÃO DOS TRABALHADORES RURAIS DO PROJETO DE ASSENTAMENTO RETIRO	CURIMATAÚ	CUITÉ	ASSENTAMENTO
194	ASSOCIAÇÃO DOS TRABALHADORES RURAIS DO PROJETO DE ASSENTAMENTO BATENTES 2	CURIMATAÚ	CUITÉ	ASSENTAMENTO
195	ASSOC. DE MULHERES DO ENG. OLHO DÁGUA	PIEMONT DA BORBOREMA	PILÕES	MULHERES
196	ASSOCIAÇÃO COMUNITÁRIA DE MULHERES DA AGRICULTURA FAMILIAR EM QUIXABA PICUÍ E REGIÃO	CURIMATAÚ	PICUÍ	MULHERES
197	ASS. DOS AGRICULTORES DO ASSENTAMENTO 1º DE MAIO	MÉDIO SERTÃO	MATUREIA	ASSENTAMENTO
198	ASSOC. COMUNITÁRIA DE MULHERES DE MATUREIA-PB	MÉDIO SERTÃO	MATUREIA	GRUPO DE MULHERES
199	ASSOCIACAO DAS LOICEIRAS DE MATUREIA	MÉDIO SERTÃO	MATUREIA	GRUPO DE MULHERES
200	ASSOCIAÇÃO COLÔNIA DE PESCADORES E AQUICULTORES Z - 40	MÉDIO SERTÃO	PATOS	PESCADORES ARTESANAIS
201	ASSOCIAÇÃO COMUNITÁRIA DA REDINHA	MÉDIO SERTÃO	SÃO JOSÉ DO SABUGI	GRUPO DE JOVENS
202	ASSOCIAÇÃO COMUNITÁRIA DAS LOUCEIRAS NEGRAS DA SERRA DO TALHADO	MÉDIO SERTÃO	SANTA LUZIA	QUILOMBOLA
203	ASSOCIACAO COMUNITARIA DE ARACATI E CHA I E II	MÉDIO SERTÃO	CACIMBAS	QUILOMBOLA
204	ASSOCIAÇÃO COMUNITARIA DOS TRABALHADORES RURAIS DO ASSENTAMENTO PADRE ACACIO CARTAXO ROLIM	MÉDIO SERTÃO	MALTA	ASSENTAMENTO
205	ASSOCIAÇÃO COMUNITÁRIA QUILOMBOLA DE PITOMBEIRA	MÉDIO SERTÃO	VÁRZEA	QUILOMBOLA
206	ASSOCIAÇÃO COMUNITÁRIA RURAL QUILOMBOLA SERRA DO TALHADO	MÉDIO SERTÃO	SANTA LUZIA	QUILOMBOLAS
207	ASSOCIAÇÃO COMUNITÁRIA RURAL QUILOMBOS DE SERRA FEIA	MÉDIO SERTÃO	CACIMBAS	QUILOMBOLA
208	ASSOCIAÇÃO DE PRODUTORES RURAIS DO PROJETO DE ASSENTAMENTO DOM EXPEDITO EDUARDO DE OLIVEIRA-PA-DOM-EXPEDITO	MÉDIO SERTÃO	SANTA TEREZINHA	ASSENTAMENTO
209	ASSOCIAÇÃO DO ASSENTAMENTO JOSE JORDIVAN DA COSTA LUCENA	MÉDIO SERTÃO	SALGADINHO	ASSENTAMENTO
210	ASSOCIAÇÃO DO ASSENTAMENTO NOSSA SENHORA APARECIDA - AANSA	MÉDIO SERTÃO	CATINGUEIRA	ASSENTAMENTO
211	ASSOCIAÇÃO DOS AGR. DO ASSENT. OZIEL ALVES PEREIRA	MÉDIO SERTÃO	SÃO JOSÉ DE ESPINHARAS	ASSENTAMENTO
212	ASSOCIAÇÃO DOS AGRIC. DO ASSENT. CACHOEIRA	MÉDIO SERTÃO	SÃO JOSÉ DE ESPINHARAS	ASSENTAMENTO
213	ASSOCIAÇÃO DOS AGRIC. DO ASSENT. MARIA DA PAZ	MÉDIO SERTÃO	SÃO JOSÉ DE ESPINHARAS	ASSENTAMENTO
214	ASSOCIAÇÃO DOS AGRIC. DO ASSENT. NOVA SANTANA	MÉDIO SERTÃO	SÃO JOSÉ DE ESPINHARAS	ASSENTAMENTO
215	ASSOCIAÇÃO DOS AGRIC. DO ASSENT. TIRADENTES	MÉDIO SERTÃO	SÃO JOSÉ DE ESPINHARAS	ASSENTAMENTO
216	ASSOCIAÇÃO DOS AGRICULTORES DO ASSENT. NOVA ESPINHARAS	MÉDIO SERTÃO	SÃO JOSÉ DE ESPINHARAS	ASSENTAMENTO
217	ASSOCIAÇÃO DOS AGRICULTORES DO ASSENTAMENTO AROEIRA	MÉDIO SERTÃO	SANTA TEREZINHA	ASSENTAMENTO
218	ASSOCIAÇÃO DOS AGRICULTORES DO ASSENTAMENTO MUNDO NOVO	MÉDIO SERTÃO	SÃO MAMEDE	ASSENTAMENTO
219	ASSOCIAÇÃO DOS AGRICULTORES E AGRICULTORAS DO ASSENTAMENTO NEGO FUBA	MÉDIO SERTÃO	SANTA TEREZINHA	ASSENTAMENTO

ID	COMUNIDADE/ORGANIZAÇÃO	TERRITÓRIO RURAL	MUNICÍPIO	TIPOLOGIA DA COMUNIDADE (Indígena, Quilombola, Pescadora, Cigana, Assentada)
220	ASSOCIAÇÃO DOS AGRICULTORES E AGRICULTORAS DO ASSENTAMENTO NOSSA SENHORA APARECIDA 2	MÉDIO SERTÃO	SÃO MAMEDE	ASSENTAMENTO
221	ASSOCIAÇÃO DOS AGRICULTORES E AGRICULTURAS DO ASSENTAMENTO PATATIVA DO ASSARE	MÉDIO SERTÃO	PATOS	ASSENTAMENTO
222	ASSOCIAÇÃO DOS PEQ PROD RURAIS DE MONTEIRO MUNICIPIO DE CACIMBAS - APPRRMD	MÉDIO SERTÃO	CACIMBAS	JOVENS
223	ASSOCIAÇÃO DOS PEQUENOS PRODUTORES RURAIS DO PROJETO DE ASSENTAMENTO SÃO VICENTE	MÉDIO SERTÃO	VÁRZEA	ASSENTAMENTO
224	ASSOCIAÇÃO DOS PEQUENOS PRODUTORES RURAIS DO SÍTIO CORONEL	MÉDIO SERTÃO	TEIXEIRA	JOVENS
225	ASSOCIAÇÃO DOS PEQUENOS PRODUTORES RURAIS DO SÍTIO POÇOS	MÉDIO SERTÃO	TEIXEIRA	AGRICULTURA FAMILIAR - MAIORIA MULHERES
226	ASSOCIAÇÃO DOS PESCADORES DE SALGADINHO	MÉDIO SERTÃO	SALGADINHO	PESCADORES ARTESANAIS
227	ASSOCIAÇÃO DOS PISCICULTORES E PESCADORES DE MÃE D'ÁGUA ASPPEM	MÉDIO SERTÃO	MÃE D'ÁGUA	PESCADORES ARTESANAIS
228	ASSOCIAÇÃO DOS PRODUTORES RURAIS DO PROJETO DE ASSENTAMENTO BELMONTE	MÉDIO SERTÃO	SÃO MAMEDE	ASSENTAMENTO
229	ASSOCIAÇÃO DOS PRODUTORES RURAIS DO PROJETO DE ASSENTAMENTO NOVO HORIZONTE	MÉDIO SERTÃO	VÁRZEA	ASSENTAMENTO
230	ASSOCIAÇÃO DOS TRABALHADORES E TRABALHADORAS RURAIS DA AGRICULTURA FAMILIAR DO ASSENTAMENTO PATATIVA DO ASSARE	MÉDIO SERTÃO	PATOS	ASSENTAMENTO (MESMA DO PATATIVA DO ASSARÉ)
231	ASSOCIAÇÃO DOS TRABALHADORES E TRABALHADORAS RURAIS DO ASSENTAMENTO CAMPO COMPRIDO	MÉDIO SERTÃO	PATOS	ASSENTAMENTO
232	ASSOCIAÇÃO DOS TRABALHADORES E TRABALHADORAS RURAL DO ASSENTAMENTO PADRE LUCIANO II - ATRPL	MÉDIO SERTÃO	CATINGUEIRA	ASSENTAMENTO
233	ASSOCIAÇÃO DOS TRABALHADORES RURAIS DO PROJETO DE ASSENTAMENTO NOVA PITOMBEIRA I	MÉDIO SERTÃO	CATINGUEIRA	ASSENTAMENTO
234	ASSOCIAÇÃO DOS TRABALHADORES RURAIS DO PROJETO DE ASSENTAMENTO SAO SEBASTIAO I	MÉDIO SERTÃO	CATINGUEIRA	ASSENTAMENTO
235	ASSENTAMENTO DO SÍTIO POÇOS DE BAIXO	MÉDIO SERTÃO	TEIXEIRA	ASSENTAMENTO
236	COLÔNIA DE PESCADORES E AQUICULTORES Z-55 GERALDO VALE	MÉDIO SERTÃO	EMAS	PESCADORES ARTESANAIS
237	ASSOCIAÇÃO COMUNITÁRIA DE DESCENDENTES QUILOMBOLAS DE UMBURANINHA	VALE DO MARINGÁ	CAJAZEIRINHAS	QUILOMBOLA
238	ASSOCIAÇÃO COMUNITÁRIA RURAL DO SÍTIO VINHA	VALE DO MARINGÁ	CAJAZEIRINHAS	QUILOMBOLA
239	ASSOCIAÇÃO COMUNITÁRIA NEGRA SANTO ANTÔNIO DO SÍTIO SÃO PEDRO DOS MIGUEIS	MÉDIO PIRANHAS	CATOLÉ DO ROCHA	QUILOMBOLA
240	ASSOCIAÇÃO COMUNITÁRIA QUILOMBOLA NEGRA NOSSA SENHORA DA CONCEIÇÃO	MÉDIO PIRANHAS	CATOLÉ DO ROCHA	QUILOMBOLA
241	ASSOCIAÇÃO DOS AGRICULTORES DO ASSENTAMENTO FREI DIMAS	MÉDIO PIRANHAS	CATOLÉ DO ROCHA	ASSENTADOS
242	ASSOCIAÇÃO QUILOMBOLA LAGOA RASA	MÉDIO PIRANHAS	CATOLÉ DO ROCHA	QUILOMBOLA
243	GRUPO MULHER MAURINA FRANCISCA DE SOUSA - GMMFS	MÉDIO PIRANHAS	CATOLÉ DO ROCHA	GRUPO DE MULHERES
244	ASSOCIAÇÃO DOS AGRICULTORES E AGRICULTORAS DO ASSENTAMENTO NOVA CONQUISTA	VALE DO MARINGÁ	CONDADO	ASSENTADOS
245	ASSOCIAÇÃO DOS PESCADORES DE CONDADO - ASPECON	VALE DO MARINGÁ	CONDADO	PESCADORES ARTESANAIS
246	COLÔNIA DE PESCADORES DE CONDADO Z-51	VALE DO MARINGÁ	CONDADO	PESCADORES ARTESANAIS
247	ASSOCIAÇÃO COMUNITÁRIA DOS CIGANOS DE CONDADO PARAÍBA – ASCOCIC	VALE DO MARINGÁ	CONDADO	CIGANOS
248	ASSOCIAÇÃO COM AGRICULTORES DO ASSENTAMENTO ALTO ALEGRE - ACAGASALAI	MÉDIO PIRANHAS	JERICÓ	ASSENTADOS
249	ASSOCIAÇÃO DOS AGRICULTORES DO ASSENTAMENTO CRUZEIRO SAQUINHO JERICÓ PB	MÉDIO PIRANHAS	JERICÓ	ASSENTADOS
250	ASSOCIAÇÃO DOS AGRICULTORES DO ASSENTAMENTO FORTUNA JERICÓ	MÉDIO PIRANHAS	JERICÓ	ASSENTADOS
251	ASSOCIAÇÃO DOS POSSEIROS E PESCADORES DO AÇUDE CARNEIRO E RECANTO II	MÉDIO PIRANHAS	JERICÓ	PESCADORES ARTESANAIS
252	ASSOCIAÇÃO DOS AGRICULTORES DO ASSENTAMENTO CANTINHO	VALE DO MARINGÁ	LAGOA	ASSENTADOS
253	ASSOCIAÇÃO DOS AGRICULTORES DO ASSENTAMENTO CURRALINHO	VALE DO MARINGÁ	PAULISTA	ASSENTADOS
254	ASSOCIAÇÃO COMUNITÁRIA DO ASSENTAMENTO MARGARIDA MARIA ALVES	VALE DO MARINGÁ	POMBAL	ASSENTADOS
255	ASSOCIAÇÃO DOS AGRICULTORES DO ASSENTAMENTO JACU	VALE DO MARINGÁ	POMBAL	ASSENTADOS
256	ASSOCIAÇÃO DOS AGRICULTORES DO ASSENTAMENTO SANTA MÔNICA	VALE DO MARINGÁ	POMBAL	ASSENTADOS
257	ASSOCIAÇÃO QUILOMBOLA OS RUFINOS	VALE DO MARINGÁ	POMBAL	QUILOMBOLA
258	COLÔNIA DE PESCADORES Z-53 LUIZ BEZERRA DOS SANTOS	MÉDIO PIRANHAS	RIACHO DOS CAVALOS	PESCADORES ARTESANAIS
259	ASSOCIAÇÃO DE QUILOMBOLAS MARIA TEREZA DE JESUS DE CONTENDAS	MÉDIO PIRANHAS	SÃO BENTO	QUILOMBOLA
260	ASSOCIAÇÃO DOS AGRICULTORES DO ASSENTAMENTO BOA FÉ	SERRA DE TEIXEIRA	IMACULADA	ASSENTAMENTO
261	ASSOCIAÇÃO DO ASSENTAMENTO UMBUZEIRO	VALE DO PIANCÓ	CONCEIÇÃO	ASSENTAMENTO

ID	COMUNIDADE/ORGANIZAÇÃO	TERRITÓRIO RURAL	MUNICÍPIO	TIPOLOGIA DA COMUNIDADE (Indígena, Quilombola, Pescadora, Cigana, Assentada)
262	ASSOCIAÇÃO DOS TRABALHADORES RURAIS DO PROJETO DE ASSENTAMENTO P,A ANANIAS PEREIRA	VALE DO PIANCÓ	CONCEIÇÃO	ASSENTAMENTO
263	ASSOCIAÇÃO DOS AGRICULTORES DO ASSENTAMENTO LAMPIÃO	VALE DO PIANCÓ	DIAMANTE	ASSENTAMENTO
264	ASSOCIAÇÃO DOS AGRICULTORES E AGRICULTORAS DO ASSENTAMENTO CABANO	VALE DO PIANCÓ	DIAMANTE	ASSENTAMENTO
265	ASSOCIAÇÃO COMUNITARIA DAS MULHERES URBANAS E RURAIS DE IMACULADA	SERRA DE TEIXEIRA	IMACULADA	GRUPO DE MULHERES
266	ASSOC. COMUN. DOS TRABALHADORES RURAIS DO SÍTIO EGIDIO	ALTO SERTÃO	BERNARDINO BATISTA	GRUPO DE MULHERES
267	ASSOCIACAO COM DOS TRAB RURAIS DO SÍTIO CAPOEIRAS	ALTO SERTÃO	BERNARDINO BATISTA	GRUPO DE MULHERES
268	ASSOCIACAO COMUNITARIA RURAL JOAO LUIZ RIBEIRO	ALTO SERTÃO	BERNARDINO BATISTA	GRUPO DE MULHERES
269	NUCLEO DE INTEGRAÇÃO RURAL DO DISTRITO DE VIANA	ALTO SERTÃO	BONITO DE SANTA FÉ-PB	GRUPO DE MULHERES
270	ASSOC COM DOS POSSEIROS DO ACUDE PUBLICO DO BARTOLOMEU	ALTO SERTÃO	BONITO DE SANTA FÉ-PB	GRUPO DE MULHERES
271	ASS.COM. LAGOA MATO	ALTO SERTAO	C DOS INDIOS	GRUPO DE MULHERES
272	ASS. DOS AGRIC. DO ASSENTAMENTO SÃO FRANCISCO II	ALTO SERTAO	C DOS INDIOS	ASSENTAMENTO
273	ASSOCIAÇÃO COMUNITÁRIA TENENTE JOÃOZINHO	ALTO SERTÃO	POÇO DE JOSÉ DE MOURA	GRUPO DE MULHERES
274	ASSOCIAÇÃO DE DESENVOLVIMENTO COMUNITÁRIO NOSSA SENHORA DOS IMPOSSÍVEIS DO SÍTIO CAMBITO	ALTO SERTÃO	POÇO DE JOSÉ DE MOURA	GRUPO DE MULHERES
275	ASSOCIAÇÃO DOS CRIADORES DE ABELHA DE POÇO DE JOSÉ DE MOURA (ACAPOM)	ALTO SERTÃO	POÇO DE JOSÉ DE MOURA	GRUPO DE MULHERES
276	ASSOCIAÇÃO COMUNITARIA RURAL HOSANA FERNANDES DANTAS	ALTO SERTÃO	S. J. R. DO PEIXE	GRUPO DE MULHERES
277	ASSOCIAÇÃO COMUNITÁRIA DO SÍTIO SERROTE DAS FLÔRES	ERRITÓRIO DO ALTO SERTÃO	SÃO JOSÉ DE PIRANHAS	2 MULHERES CROCHÊ
278	ASSOCIACAO DOS AGRICULTORES DO ASSENTAMENTO ACAUA APARECIDA	VALE DO PIRANHAS	APARECIDA	GRUPO DE MULHERES
279	ASSOCIACAO COMUNITARIA RURAL DE EXTREMA	VALE DO PIRANHAS	APARECIDA	GRUPO DE MULHERES
280	ASSOCIAÇÃO RURAL	VALE DO PIRANHAS	APARECIDA	GRUPO DE MULHERES
281	ASS. DOS AGRICULTORES DO ASENTAEMENTE SARAPO	VALE DO PIRANHAS	APARECIDA	GRUPO DE MULHERES
282	ASS. DOS AGRICULTORES DO ASENTAEMENTE MORADA NOVA	VALE DO RIO PIRANHA	SÃO JOSÉ DA LAGOA TAPADA	GRUPO DE MULHERES
283	ASS. COMUNITARIA RURAL JOSE PEREIRA DA SILVA	VALE DO RIO PIRANHA	SÃO JOSÉ DA LAGOA TAPADA	GRUPO DE MULHERES
284	ASSEN. MÃE RAINHA	ALTO SERTÃO	CAJAZEIRAS	ASSENTAMENTO
285	ASSEN. FREI BEDA	ALTO SERTÃO	CAJAZEIRAS	ASSENTAMENTO
286	ASSEN. VALDECY SANTIAGO	ALTO SERTÃO	CAJAZEIRAS	ASSENTAMENTO
287	ASSEN. FREI DAMIÃO	ALTO SERTÃO	CAJAZEIRAS	ASSENTAMENTO
288	ASSOCIAÇÃO DOS AGRICULTORES DO ASSENTAMENTO JUAZEIRO	VALE DO RIO PIRANHAS	MARIZÓPOLIS	ASSENTAMENTO
289	ASSOCIAÇÃO DOS AGRICULTORES DO ASSENTAMENTO FLORESTA	VALE DO PIRANHAS	SOUSA	ASSENTAMENTO
290	ASSOCIAÇÃO DOS ASSENTADOS DA REFORMA AGRÁRIA DO ASSENTAMENTO IMACULADO (PAU D'ARCO)	VALE DO PIRANHAS	SOUSA	ASSENTAMENTO
291	ASSOCIAÇÃO DOS AGRICULTORES DO ASSENTAMENTO JATOBÀ	VALE DO PIRANHAS	SOUSA	ASSENTAMENTO
292	ASSOCIAÇÃO DOS AGRICULTORES DO ASSENTAMENTO JURUÁ	VALE DO PIRANHAS	SOUSA	ASSENTAMENTO
293	ASSOCIAÇÃO DOS PRODUTORES E CRIADORES RURAIS - DENOMINADO ASSENTAMENTO LAMPIÃO	VALE DO PIRANHAS	SOUSA	ASSENTAMENTO
294	ASSOCIAÇÃO DOS AGRICULTORES DO ASSENTAMENTO ZEQUINHA	VALE DO PIRANHAS	SOUSA	ASSENTAMENTO
295	ASS.DOS AGRICULTORES DO ASSENTAMENTO BOM JESSUS	ALTO SERTÃO	POÇO DANTAS	ASSENTAMENTO
296	COMUNIDADE NEGRA CAMARÁ	BORBOREMA	REMÍGIO	
297	COMUNIDADE CHÃ DE JARDIM	BORBOREMA	AREIA	GRUPO DE MULHERES
298	COLÔNIA DE PESCADORES Z-27	BORBOREMA	SOLEDADE	
299	COMUNIDADE SACO DOS GOITIS	MÉDIO SERTÃO	SANTA LUZIA	
300	COMUNIDADE CACIMBA NOVA	VALE DO PIANCÓ	CONCEIÇÃO	

ID	COMUNIDADE/ORGANIZAÇÃO	TERRITÓRIO RURAL	MUNICÍPIO	TIPOLOGIA DA COMUNIDADE (Indígena, Quilombola, Pescadora, Cigana, Assentada)
301	COOPERATIVA AGROPECUÁRIA DOS APICULTORES PARAIBANOS	VALE DO PIRANHAS	APARECIDA	
302	COMUNIDADE SANTA MARIA	CURIMATAÚ	SÃO VICENTE DO SERIDÓ	GRUPO DE MULHERES
303	COOPERATIVA AGROINDUSTRIAL DE PIABUÇU – FRUTIAÇU	MATA NORTE	RIO TINTO	
304	ASSENTAMENTO APASA	MATA SUL	PITIMBU	
305	ASSOCIAÇÃO MARISQUEIRAS DA COMUNIDADE DE ACAÚ	MATA SUL	PITIMBU	PESCADORES ARTESANAUS
306	COOPERATIVA DOS CAPRIBOVINOCULTORES DO MUNICIPIO DE CABACEIRAS	BORBOREMA	CABACEIRAS	



7.3 Anexo – Lista de Participantes na Consulta Pública

Instituição/Comunidade	Gênero	Município	Território
AAMES Associação dos Apicultores e Meliponicultores de São Vicente do Seridó e região	masculino	Soledade	Borborema
AAUC	masculino	Sumé	Cariri
AC . sítio Logradouro	feminino	São José da Lagoa Tapada	Vale do Piranhas
ACAJAMAN PB - Associação Cultural e Agrícola dos Jovens Ambientalistas da Paraíba	masculino	Alagoa Nova	Borborema
ACAPCAC-TTPCBB	feminino	Congo	Cariri
ACAPCAC-TTPCBB	feminino	Congo	Cariri
ACLB Associação Comunitária do Ligeiro de Baixo	feminino	Serra Branca	Cariri
ACOB Assoc. dos Criadores de Caprinos, Ovinos e Bovinos	masculino	São João do Tigre	Cariri
ACODEL - associação comunitária de desenvolvimento do Ligeiro	feminino	Serra Branca	Cariri
ACODEL- Ligeiro de Cima / Serra Branca	masculino	Serra Branca	Cariri
Acra Arruda	feminino	Pocinhos	Borborema
ACRA- Associação Comunitária Rural do Arruda, Pocinhos -PB	feminino	Pocinhos	Borborema
ACRABD Assoc Comunitária Rural Bonita de Dentro	feminino	São João do Tigre	Cariri
ACRABD Assoc. Rural da Comunidade Bonita de Dentro	feminino	São João do Tigre	Cariri
ACRDS SITIO CAATINGA	masculino	São José da Lagoa Tapada	Vale do Piranhas
ADECOS_ Associação de Desenvolvimento Comunitário de São Bento de Baixo	feminino	São Bento	Médio Piranhas
Adesmaf	feminino	Areia	Borborema
ADESMAF	feminino	Areia	Borborema
Agricuiltor	masculino	Duas Estradas	Brejo
Agricultor	masculino	Duas Estradas	Brejo
Agricultor	masculino	Duas Estradas	Brejo
Agricultora	feminino	Duas Estradas	Brejo
Agricultora	feminino	Duas Estradas	Brejo
Agricultora	feminino	Duas Estradas	Brejo
AGRIFASB	masculino	Serra Branca	Cariri
AGROASA SERRA BRANCA	masculino	São Mamede	Médio Sertão
Agrocon	masculino	Camalaú	Cariri
Aldeia Nova Conquista Taquara, grupo de mulheres Yby-rapó Kunhã	feminino	Conde	Mata Sul
AMEL associação dos Meliponicultores da Paraíba	masculino	Borborema	Piemont da Borborema
AMEL PB	feminino	Areia	Borborema
Amel-PB	masculino	Cabedelo	Mata Sul
AMEL-PB	masculino	Campina Grande	Borborema
AMEL-PB Associação de Meliponicultores do Estado da Paraíba	masculino	João Pessoa	Mata Sul
AMPARO (Associação dos Moradores, Proprietários e amigos Roceiro do Jenipapo)	masculino	São Bento	Médio Piranhas
Angicos	feminino	São Bentinho	Vale do Maringá
Angicos	feminino	Boa Ventura	Vale de Piancó
Angicos	feminino	Boa Ventura	Vale de Piancó
ASAFRASJLT	masculino	São José da Lagoa Tapada	Vale do Piranhas
ASCPROSG	feminino	Santa Luzia	Médio Sertão
ASSOCIAÇÃO DE DESENVOLVIMENTO COMUNITARIO BARRIGUDA DOS QUIROZ	masculino	Caraúbas	Cariri
Ass.xique-xique Monteiro PB	masculino	Monteiro	Cariri
Assentamento Boa Sorte	masculino	São Sebastião do Umbuzeiro	Cariri
Assentamento Boa Sorte	masculino	São Sebastião do Umbuzeiro	Cariri
Assentamento Bom Jesus I	feminino	Barra de São Miguel	Borborema
Assentamento Cicero Romana I	feminino	Esperança	Borborema
Assentamento Cícero Romana I	masculino	Esperança	Borborema
Assentamento Curralinho	masculino	Paulista	Vale do Maringá
Assentamento Curralinho	masculino	Paulista	Vale do Maringá

Instituição/Comunidade	Gênero	Município	Território
Assentamento Curralinho	masculino	Paulista	Vale do Maringá
Assentamento Curralinho	feminino	Paulista	Vale do Maringá
Assentamento morada nova	feminino	São José da Lagoa Tapada	Vale do Piranhas
Assentamento morada nova ,são Jose da lagoa tapada	feminino	São José da Lagoa Tapada	Vale do Piranhas
Assentamento morada nova sao jose da lagoa tapada pb	feminino	São José da Lagoa Tapada	Vale do Piranhas
Assentamento P.A Sítio	feminino	Dona Inês	Piemont da Borborema
Assentamento Patativa do Assaré	masculino	Patos	Médio Sertão
Assessora secretária de agricultura	feminino	Brejo do Cruz	Médio Piranhas
ASSOART Assoc. das rendeiras de São João do Tigre	feminino	São João do Tigre	Cariri
Assoc. Comunitária Rural Aroeira	feminino	São João do Tigre	Cariri
Assoc. Comunitária Rural Aroeira	masculino	São João do Tigre	Cariri
Assoc. do Agrupamento Felicidade	masculino	São João do Tigre	Cariri
Associação	masculino	Olho d'Água	Vale de Piancó
Associação	masculino	Cuité	Curimataú
Associação ACRAND	feminino	São João do Tigre	Cariri
Associação Agricultores Familiares de São José da lagoa tapada PB	feminino	São José da Lagoa Tapada	Vale do Piranhas
associação Beneficente dos pequenos produtores rurais do sítio boa vista dos zuza	feminino	Ouro Velho	Cariri
Associação brasimel	masculino	Lagoa de Dentro	Mata Norte
Associação capitao mor	masculino	São Sebastião do Umbuzeiro	Cariri
Associação comunidade Quilombola	feminino	Picuí	Curimataú
Associação comunitária da maniçoba	feminino	Barra de São Miguel	Borborema
Associação Comunitária da Serra do Cabral	feminino	Mogeiro	Vale do Paraíba
Associação comunitaria de jussaral	masculino	Natuba	Borborema
Associação Comunitária de Jussaral	feminino	Natuba	Borborema
Associação Comunitária de Jussaral	masculino	Natuba	Borborema
Associação Comunitária de Jussaral	feminino	Natuba	Borborema
ASSOCIAÇÃO COMUNITARIA DE MORADORES E PRODUTORES RURAIS DE MELANCIAS E IRAJO	masculino	Soledade	Borborema
Associação Comunitária de Olho D'aguinha	masculino	Brejo dos Santos	Médio Piranhas
Associação Comunitária do Serrote	masculino	São José do Sabugi	Médio Sertão
ASSOCIAÇÃO COMUNITARIA DO SITIO MELANCIA	masculino	Barra de São Miguel	Borborema
Associação Comunitária dos Moradores do Distrito de Balanço José Donizetti do Nascimento	feminino	Cachoeira dos Índios	Alto Sertão
ASSOCIACAO COMUNITARIA DOS PRODUTORES RURAIS DE SAO VICENTE - SÍTIO SÃO VICENTE/SOUSA PB	masculino	Sousa	Vale do Piranhas
Associação Comunitária Manoel Viana Alecrim	masculino	São José da Lagoa Tapada	Vale do Piranhas
Associação Comunitária Rural "José Miguel" do Sítio Pau de Leite II	feminino	Catolé do Rocha	Médio Piranhas
Associação Comunitária Rural Caetano/Serraria	feminino	Imaculada	Serra do Teixeira
Associação comunitária rural Hosana Fernandes Dantas	feminino	São João do Rio do Peixe	Alto Sertão
Associação comunitaria rural manoel viana alecrim	masculino	São José da Lagoa Tapada	Vale do Piranhas
Associação Comunitária São José	masculino	São João do Rio do Peixe	Alto Sertão
ASSOCIAÇÃO COMUNITÁRIA SARIEMA	feminino	Santa Cecília	Borborema
Associação Comunitária Várzea cachoeira	masculino	Piancó	Vale de Piancó
ASSOCIAÇÃO COMUNITÁRIA VINHA	masculino	Cajazeirinhas	Vale do Maringá
Associação de Mulheres do sítio são Joãozinho	feminino	Boa Vista	Borborema
Associação de pedra redonda	feminino	Pocinhos	Borborema
Associação de Produtores Rurais do Curralinho de Baixo	feminino	São Bento	Médio Piranhas
ASSOCIAÇÃO DO ASSENTAMENTO ESTRELA DALVA	feminino	São Sebastião do Umbuzeiro	Cariri
Associação do Assentamento Juazeiro	masculino	São Sebastião do Umbuzeiro	Cariri
Associação do sitio garra e circuvizinho	masculino	Imaculada	Serra do Teixeira
Associação do sitio São Pedro e Sitio Circunvizinho (AMOSP)	masculino	Imaculada	Serra do Teixeira

Instituição/Comunidade	Gênero	Município	Território
Associação dos agricultores de Lagoa Salgada	feminino	Cacimba de Dentro	Piemont da Borborema
Associação dos agricultores do sito sarapo	masculino	Livramento	Borborema
Associação dos agricultores e agricultoras assentamento quebra quilos campina grande PB	masculino	Campina Grande	Borborema
Associação dos agricultores e agricultoras do assentamento quebra quilos	masculino	Campina Grande	Borborema
Associação dos agricultores familiares de picadas no município de umbuzeiro - PB	masculino	Umbuzeiro	Borborema
ASSOCIACAO DOS AGRICULTORES FAMILIARES DO SITIO ALECRIM E ADJACENTE NO Município DE UMBUZEIRO PB	feminino	Umbuzeiro	Borborema
Associação dos Apicultores do Município de Conceição	masculino	Conceição	Vale de Piancó
Associação dos assentada da fazenda gravata	masculino	Pocinhos	Borborema
ASSOCIAÇÃO DOS CRIADORES DE CAPRINOS E OVINOS DE CARAUBAS	masculino	Caraúbas	Cariri
Associação dos Criadores de Caprinos e Ovinos de Zabelê	masculino	Zabelê	Cariri
Associação dos Moradores do Açude Cordeiros e Usuários da Água.	feminino	Camalaú	Cariri
Associação dos pequenos produtores rurais da Lagoa do Brejinho	feminino	São José do Sabugi	Médio Sertão
Associação dos pequenos produtores rurais de Andreza	feminino	Nova Olinda	Vale de Piancó
Associação dos pequenos produtores rurais de cacimbinha	feminino	São João do Tigre	Cariri
Associação dos Pequenos Produtores Rurais do Caxeiro	feminino	Juarez Távora	Vale do Paraíba
Associação dos pequenos produtores rurais do pai Manoel.	feminino	Pedra Lavrada	Curimataú
Associação dos Pequenos Produtores Rurais do sítio lagoa d'água	feminino	Cacimba de Dentro	Piemont da Borborema
Associação dos pequenos produtores rurais do sítio Tabocas.	feminino	Serra Redonda	Vale do Paraíba
Associação dos pequenos produtores rurais pai manoel	masculino	Pedra Lavrada	Curimataú
Associação dos pescadores	feminino	Areia de Baraúnas	Médio Sertão
Associação dos pescadores de monteiro	feminino	Monteiro	Cariri
ASSOCIACAO DOS PESCADORES, PEQUENOS AGRICULTORES E APICULTORES DA COMUNIDADE BANANEIRAS NO MUNICIPIO DE AREIA DE	masculino	Areia de Baraúnas	Médio Sertão
Associação dos produtores de caprinos e ovinos do município de livramento	masculino	Livramento	Borborema
Associação dos Produtores de Ovinos e Caprinos de Barra de São Miguel	masculino	Barra de São Miguel	Borborema
Associação dos Produtores Rurais de Boa Vista dos Barões	feminino	Ouro Velho	Cariri
Associação dos Produtores Rurais de Impueira Funda	feminino	Monteiro	Cariri
Associação dos produtores rurais de Olho d'água	masculino	São Domingos do Cariri	Borborema
Associação Dos Produtores Rurais De São Domingos Do Cariri-PB	masculino	São Domingos do Cariri	Borborema
Associação dos produtores rurais do distrito de Santa Terezinha	feminino	Massaranduba	Borborema
Associação dos produtores rurais do jardim	masculino	Emas	Médio Sertão
Associação dos produtores rurais do olho d'água	masculino	São Domingos do Cariri	Borborema
Associação dos Produtores Rurais Do Sítio Xique xique	feminino	Ouro Velho	Cariri
Associação dos Trabalhadores de Nazaré	feminino	Pocinhos	Borborema
Associação dos trabalhadores rurais	masculino	Poço Dantas	Alto Sertão
Associação dos trabalhadores rurais do assentamento Novo Horizonte	masculino	Juarez Távora	Vale do Paraíba
ASSOCIAÇÃO DOS TRABALHADORES(AS) RURAIS DE SEDE VELHA DO ABIAI	feminino	Pitimbu	Mata Sul
Associação para o Desenvolvimento Sustentável de Mazagão	feminino	Areia	Borborema
Associação Paus Branco/Giral de Capim	masculino	Livramento	Borborema
Associação Recicla São José	masculino	São José da Lagoa Tapada	Vale do Piranhas
Associação Rio do Cipó e Barra de Cacimbas	masculino	São Sebastião do Umbuzeiro	Cariri
Associação rural bálsamo em ação	masculino	Paulista	Vale do Maringá
Associação Rural Bálsamos em Ação	masculino	Paulista	Vale do Maringá
Associação Rural Bálsamos em Ação	feminino	Paulista	Vale do Maringá
Associação Rural Bálsamos em Ação - Bálsamos	feminino	Paulista	Vale do Maringá
Associação SEDUP - Serviço de Educação Popular	feminino	Guarabira	Brejo
Associação sítio castelo	feminino	Campina Grande	Borborema
Associação/ CMDRS	masculino	Emas	Médio Sertão
Associados- crato	masculino	Desterro	Médio Sertão

Instituição/Comunidade	Gênero	Município	Território
Assosiação das lagoinha	feminino	Serra Branca	Cariri
Atipic@s	feminino	Sumé	Cariri
Atipic@s Sumé-PB (grupo de mães atípicas)	feminino	Sumé	Cariri
Atípicas Sumé	feminino	Sumé	Cariri
Autônoma/agricultura familiar/empreendedora/artesã	feminino	Campina Grande	Borborema
AVAL	feminino	Monteiro	Cariri
Banco de alimentos e território da mata sul	feminino	Pitimbu	Mata Sul
BANCO DO NORDESTE	masculino	João Pessoa	Mata Sul
CÁRITAS BRASILEIRA REGIONAL NE2	masculino	Campina Grande	Borborema
Casa De Cultura Chaves	masculino	São João do Tigre	Cariri
Centro Cidadania Ação e Educação Socioeconômica	feminino	Maturéia	Médio Sertão
CISCO - Consórcio Público do Cariri Ocidental	masculino	Sumé	Cariri
CMDRS	masculino	Santa Luzia	Médio Sertão
CMDRS	masculino	Quixaba	Médio Sertão
Cmdrs	masculino	São José do Sabugi	Médio Sertão
CMDRS	masculino	Santa Cruz	Vale do Piranhas
CMDRS	masculino	Coxixola	Cariri
CMDRS	feminino	Paulista	Vale do Maringá
CMDRS	masculino	Santa Cruz	Vale do Piranhas
CMDRS	masculino	Conceição	Vale de Piancó
CMDRS de Itabaiana	masculino	Itabaiana	Vale do Paraíba
CMDRS de São José do Sabugi-PB	masculino	São José do Sabugi	Médio Sertão
CMDRS E ASSOCIAÇÃO SERRA DE SANTANA	feminino	Junco do Seridó	Médio Sertão
CMDRS são Mamede	masculino	São Mamede	Médio Sertão
CMDRS-GB	masculino	Gado Bravo	Borborema
Colônia de pescadores	feminino	Boa Ventura	Vale de Piancó
Colônia de pescadores	masculino	Curral Velho	Vale de Piancó
Colônia de Pescadores e Aquicultores de Conceição-Pb - 73	masculino	Conceição	Vale de Piancó
Colônia de Pescadores e Aquicultores Z-84, Pedra Branca	masculino	Pedra Branca	Vale de Piancó
Cominidade acude novo	masculino	Curral Velho	Vale de Piancó
Comunidade Cantinho	masculino	Piancó	Vale de Piancó
Comunidade do Belem	masculino	Manaíra	Serra do Teixeira
Comunidade do Belém	masculino	Manaíra	Serra do Teixeira
Comunidade dos produtores Rurais da Comunidade do Olho D'Água do Mato	feminino	Conceição	Vale de Piancó
Comunidade dos produtores Rurais da Comunidade do Olho D'Água do Mato	masculino	Conceição	Vale de Piancó
Comunidade Lages	masculino	Boa Ventura	Vale de Piancó
COMUNIDADE LAGOA DO MATO	feminino	Remígio	Borborema
Comunidade quilombo grilo	masculino	Riachão do Bacamarte	Vale do Paraíba
Comunidade Quilombola de Domingos Ferreira	feminino	Tavares	Serra do Teixeira
Comunidade Quilombola De Lagoa Rasa	masculino	Catolé do Rocha	Médio Piranhas
Comunidade quilombola de Roça Velha	feminino	Camalaú	Cariri
Comunidade quilombola serra do abrel	masculino	Nova Palmeira	Curimataú
Comunidade quilombola serra do abreu	feminino	Nova Palmeira	Curimataú
Comunidade rural várzea Grande	masculino	Boa Ventura	Vale de Piancó
Comunidade rural várzea grande	masculino	Boa Ventura	Vale de Piancó
Comunidade rural várzea Grande	feminino	Boa Ventura	Vale de Piancó
Comunidade Sítio Cipó	feminino	Curral Velho	Vale de Piancó
Comunidade sítio Estivas/ Areal	feminino	Areal	Borborema

Instituição/Comunidade	Gênero	Município	Território
Comunidade sítio picada	feminino	São José da Lagoa Tapada	Vale do Piranhas
Comunidade/Cidadã	feminino	Sumé	Cariri
Conselho Municipal de Desenvolvimento Rural Sudentável - CMDRS	feminino	Massaranduba	Borborema
Conselho Municipal Desenvolvimento Rural Sustentavel	masculino	Santa Teresinha	Médio Sertão
COONAP	masculino	Campina Grande	Borborema
Coopac	feminino	Casserengue	Piemont da Borborema
Coopap	feminino	Remígio	Borborema
COOPERAT CNPJ 01.499.351/0001-40	feminino	Mari	Mata Sul
Cooperativa coopaf	masculino	Pitimbu	Mata Sul
Cooperativa de Agroindústrias Ltda	feminino	Monteiro	Cariri
COOPERBARRA/Comunidade Barra/CARVES	masculino	Santa Luzia	Médio Sertão
COOPILÕES Cooperativa dos Produtores de Pilões	feminino	São João do Rio do Peixe	Alto Sertão
CUT PB	masculino	Serra da Raiz	Brejo
E.C.I.T.E José Gonçalves de Queiroz	masculino	Sumé	Cariri
E.C.I.T.E José Gonçalves de Queiroz	feminino	Sumé	Cariri
Ecit José Golçalves de Queiroz	feminino	Sumé	Cariri
ECIT JOSÉ GONÇALVES DE QUEIROZ	feminino	Sumé	Cariri
Ecit José Gonçalves de Queiroz	masculino	Sumé	Cariri
Ecit José Gonçalves de Queiroz	masculino	Sumé	Cariri
ECIT José Gonçalves De Queiroz	masculino	Sumé	Cariri
Ecit José Gonçalves de Queiroz	masculino	Sumé	Cariri
ECIT José Gonçalves de Queiroz	masculino	Sumé	Cariri
Ecit José Gonçalves de Queiroz	masculino	Sumé	Cariri
Ecit José Gonçalves de Queiroz	masculino	Sumé	Cariri
ECIT José Gonçalves de Queiroz	feminino	Sumé	Cariri
Ecit José Gonçalves de Queiroz	feminino	Sumé	Cariri
ECIT José Gonçalves de Queiroz	feminino	Sumé	Cariri
ECITE José Gonçalves de Queiroz	masculino	Sumé	Cariri
ECITE José Gonçalves de Queiroz	feminino	Sumé	Cariri
ECITE José Gonçalves de Queiroz	feminino	Sumé	Cariri
ECITE José Gonçalves de Queiroz	feminino	Sumé	Cariri
ECITE José Gonçalves de Queiroz	feminino	Sumé	Cariri
ECITE José Gonçalves de Queiroz	feminino	Sumé	Cariri
ECITE José Gonçalves de Queiroz	feminino	Sumé	Cariri
ECITE José Gonçalves de Queiroz	feminino	Sumé	Cariri
ECITE José Gonçalves de Queiroz	masculino	Sumé	Cariri
ECITE. José Gonçalves de Queiroz	masculino	Sumé	Cariri
ECITE.JOSÉ GONÇALVES DE QUEIROZ	masculino	Sumé	Cariri
EMAPER	masculino	Aparecida	Vale do Piranhas
EMAPER-PB	masculino	Condado	Vale do Maringá
EMPAER	feminino	Serraria	Piemont da Borborema
Empaer	feminino	São Domingos do Cariri	Borborema
EMPAER	masculino	Areial	Borborema
EMPAER	masculino	Caraúbas	Cariri
EMPAER	masculino	Bananeiras	Piemont da Borborema
EMPAER	masculino	Santa Helena	Alto Sertão
EMPAER	masculino	Arara	Piemont da Borborema
EMPAER	masculino	Alagoa Nova	Borborema
EMPAER	masculino	São José do Brejo do Cruz	Médio Piranhas

Instituição/Comunidade	Gênero	Município	Território
EMPAER	masculino	Monte Horebe	Alto Sertão
EMPAER	masculino	Esperança	Borborema
Empaer	feminino	Itaporanga	Vale de Piancó
EMPAER	masculino	Santa Luzia	Médio Sertão
EMPAER	feminino	Tavares	Serra do Teixeira
EMPAER	masculino	Santa Inês	Vale de Piancó
Empaer	feminino	Várzea	Médio Sertão
EMPAER	masculino	Marcação	Mata Norte
EMPAER	feminino	Capim	Mata Norte
Empaer	masculino	Soledade	Borborema
EMPAER	masculino	Santa Luzia	Médio Sertão
EMPAER	feminino	Santa Luzia	Médio Sertão
EMPAER	masculino	Pitimbu	Mata Sul
EMPAER	masculino	Santa Cruz	Vale do Piranhas
EMPAER	masculino	Pitimbu	Mata Sul
Empaer	masculino	Conde	Mata Sul
EMPAER	masculino	São Sebastião do Umbuzeiro	Cariri
EMPAER	masculino	Boa Vista	Borborema
empaer	masculino	São João do Tigre	Cariri
EMPAER	masculino	Passagem	Médio Sertão
EMPAER	masculino	Livramento	Borborema
Empaer	feminino	João Pessoa	Mata Sul
EMPAER	masculino	São Mamede	Médio Sertão
EMPAER	feminino	São Mamede	Médio Sertão
Empaer	masculino	Prata	Cariri
EMPAER	feminino	São Mamede	Médio Sertão
Empaer	masculino	Alhandra	Mata Sul
Empaer	masculino	Várzea	Médio Sertão
Empaer	masculino	Borborema	Piemont da Borborema
EMPAER	feminino	Taperoá	Borborema
EMPAER	masculino	Quixaba	Médio Sertão
EMPAER	masculino	Santa Luzia	Médio Sertão
EMPAER	masculino	Cruz do Espírito Santo	Mata Sul
Empaer	masculino	Caturité	Borborema
Empaer	masculino	Boa Ventura	Vale de Piancó
EMPAER	masculino	Coxixola	Cariri
Empaer	masculino	Algodão de Jandaíra	Borborema
EMPAER	masculino	Capim	Mata Norte
EMPAER	feminino	Mãe d'Água	Médio Sertão
Empaer	masculino	Gado Bravo	Borborema
EMPAER	feminino	Pocinhos	Borborema
Empaer	masculino	Congo	Cariri
EMPAER	masculino	São Sebastião do Umbuzeiro	Cariri
Empaer	feminino	Cacimbas	Médio Sertão
Empaer	masculino	Pirpirituba	Brejo
EMPAER	feminino	Lagoa Seca	Borborema
EMPAER	masculino	Paulista	Vale do Maringá
EMPAER	masculino	Paulista	Vale do Maringá

Instituição/Comunidade	Gênero	Município	Território
EMPAER	masculino	Serra Branca	Cariri
EMPAER	masculino	São Mamede	Médio Sertão
EMPAER	Não se aplica	Maturéia	Médio Sertão
EMPAER	feminino	Rio Tinto	Mata Norte
EMPAER	feminino	Mamanguape	Mata Norte
Empaer	feminino	Cabedelo	Mata Sul
EMPAER - GEREG João Pessoa	feminino	João Pessoa	Mata Sul
EMPAER - GOPER CAMALAÚ - PB	masculino	Camalaú	Cariri
EMPAER - Lagoa de Dentro -PB	masculino	Lagoa de Dentro	Mata Norte
EMPAER - PB	masculino	Cajazeirinhas	Vale do Maringá
EMPAER - PB	masculino	Duas Estradas	Brejo
Empaer - PB	feminino	Santa Inês	Vale de Piancó
Empaer Cruz do Espírito Santo	masculino	Cruz do Espírito Santo	Mata Sul
Empaer Estadual Cabedelo Pb	feminino	Cabedelo	Mata Sul
EMPAER- GEREG SOUSA	masculino	Sousa	Vale do Piranhas
EMPAER PARAIBA	masculino	Mari	Mata Sul
EMPAER PB	masculino	Várzea	Médio Sertão
EMPAER PB	feminino	João Pessoa	Mata Sul
EMPAER PB	masculino	Mãe d'Água	Médio Sertão
EMPAER PB	feminino	João Pessoa	Mata Sul
EMPAER Pb	masculino	Areial	Borborema
Empaer Pilões	masculino	Pilões	Piemont da Borborema
EMPAER/CAMALAÚ	masculino	Camalaú	Cariri
EMPAER/GEREG PICUÍ	masculino	Picuí	Curimataú
EMPAER-CARAUBAS-PB	feminino	Caraúbas	Cariri
EMPAER-PB	masculino	Picuí	Curimataú
EMPAER-PB	masculino	Pedro Régis	Mata Norte
EMPAER-PB	feminino	Cabedelo	Mata Sul
Empaer-PB	masculino	Poço Dantas	Alto Sertão
EMPAER-PB	masculino	Zabelê	Cariri
EMPAER-PB	masculino	Zabelê	Cariri
EMPAER-PB	masculino	Zabelê	Cariri
EMPAER-PB	masculino	Condado	Vale do Maringá
Empresa EPATAGRI	feminino	Queimadas	Borborema
Escola José Gonçalves de Queiroz.	feminino	Sumé	Cariri
Estou na expectativa	masculino	São José do Sabugi	Médio Sertão
Foccus Consultoria e Assessoria Ltda	masculino	João Pessoa	Mata Sul
Funai	masculino	João Pessoa	Mata Sul
Gaudêncio	feminino	Boqueirão	Borborema
Grupo Cultural , Coco de Roda Potiguara Flor de Laranjeira. Indígena Potiguara.pb	feminino	Baía da Traição	Mata Norte
Grupo de mães atípicas	feminino	Monteiro	Cariri
Grupo de Mães Atípicas de Monteiro	feminino	Monteiro	Cariri
GRUPO DE MÃES ATÍPICAS DE MONTEIRO	feminino	Monteiro	Cariri
Grupo de mulheres	feminino	Pedra Branca	Vale de Piancó
Grupo Mães no Tea regional da Paraíba	feminino	Sumé	Cariri
Ico	feminino	Pocinhos	Borborema
IFPB - SOUSA	masculino	Sousa	Vale do Piranhas
IFPB Campus Monteiro	masculino	Monteiro	Cariri

Instituição/Comunidade	Gênero	Município	Território
INSTITUTO DE ACESSORIA PARA O DESENVOLVIMENTO HUMANO - IADH	masculino	Campina Grande	Borborema
Instituto Federal da Paraíba	masculino	Monteiro	Cariri
Joaquim Mendes Cavalcante sítio picada	feminino	São José da Lagoa Tapada	Vale do Piranhas
Laticínio Vila do Caroá	feminino	São Sebastião do Umbuzeiro	Cariri
líder	feminino	Sumé	Cariri
Líder de Turma	feminino	Sumé	Cariri
MAB - MOVIMENTO DOS ATINGIDOS POR BARRAGENS	masculino	Aroeiras	Borborema
Mãe atípica	feminino	Coxixola	Cariri
Mãe de autista	feminino	Coxixola	Cariri
Mães atípica	feminino	Sumé	Cariri
Mães atípicas	feminino	Sumé	Cariri
Mães atípicas	feminino	Sumé	Cariri
Maes Atípicas	feminino	Monteiro	Cariri
Mães atípicas	feminino	Coxixola	Cariri
Mães Atípicas	feminino	Sumé	Cariri
Mães ATÍPICAS de Monteiro	feminino	Monteiro	Cariri
Mais Atípic@s	feminino	Sumé	Cariri
Monteiro	masculino	Monteiro	Cariri
Mulungu	masculino	Barra de São Miguel	Borborema
Musas	feminino	Massaranduba	Borborema
NIR comunidade cravoieiro	masculino	Itaporanga	Vale de Piancó
NIR Comunidade cravoieiro	masculino	Itaporanga	Vale de Piancó
Orondongo	masculino	Paulista	Vale do Maringá
PA campos	masculino	Salgado de São Félix	Vale do Paraíba
Pai atípico	masculino	Coxixola	Cariri
PEASA - UFCG	masculino	Campina Grande	Borborema
PEASA / UFCG	masculino	Campina Grande	Borborema
Perico	masculino	São José dos Cordeiros	Cariri
Pescadora da colônia Boa Ventura -PB	feminino	Boa Ventura	Vale de Piancó
PLANES	masculino	João Pessoa	Mata Sul
Prefeitura	masculino	Zabelê	Cariri
Prefeitura de Cubati	masculino	Cubati	Curimataú
Prefeitura de Zabelê/Secretaria Municipal de Cultura ecTurismo	feminino	Zabelê	Cariri
Prefeitura municipal	masculino	Pocinhos	Borborema
PREFEITURA MUNICIPAL DE BORBOREMA	masculino	Borborema	Piemont da Borborema
PREFEITURA MUNICIPAL DE CURRAL DE CIMA	masculino	Curral de Cima	Mata Norte
Prefeitura Municipal de Salgado de São Félix	masculino	Salgado de São Félix	Vale do Paraíba
PREFEITURA MUNICIPAL DE SÃO JOSE DA LAGOA TAPADA-PB	masculino	São José da Lagoa Tapada	Vale do Piranhas
Prefeitura municipal de zabelê	masculino	Zabelê	Cariri
Presidente da ASSAFAC - Associação dos Agricultores e Agricultoras Familiares do Caluête	masculino	Boa Vista	Borborema
Presidente da Associação Cultural de Agricultores Rurais e Urbanos de São Domingos do Cariri - ACARUSDC	feminino	São Domingos do Cariri	Borborema
PRESIDENTE DA ASSOCIAÇÃO DE CAPRINOS E OVINOS DE AREIA DE BARAÚNAS - PB	masculino	Areia de Baraúnas	Médio Sertão
Presidente do CMDRS	feminino	São João do Tigre	Cariri
Procace	masculino	João Pessoa	Mata Sul
PROCASE	masculino	João Pessoa	Mata Sul
Procace	masculino	Sumé	Cariri
Programa Paraíba Produtiva - APL da Floricultura	feminino	Areia	Borborema
Projeto Cooperar	feminino	João Pessoa	Mata Sul

Instituição/Comunidade	Gênero	Município	Território
Queimado	feminino	Paulista	Vale do Maringá
Quilombo Cantinho de São João Batista	feminino	Serra Branca	Cariri
Quilombola	feminino	Pedra Branca	Vale de Piancó
Quilombolas	masculino	Camalaú	Cariri
Riachão PB	feminino	Riachão	Brejo
São Jose de Espinhras - EMPAER	masculino	São José de Espinharas	Médio Sertão
SEAFDS	masculino	Campina Grande	Borborema
SEAFDS	feminino	Monteiro	Cariri
SEAFDS	masculino	Juazeirinho	Borborema
SEAFDS / FAPESQ	masculino	Itaporanga	Vale de Piancó
SEAGRI SECRETARIA DE AGRICULTURA MUNICIPAL DE PITIMBU-PB	masculino	Pitimbu	Mata Sul
Sec Agricultura de Município de Manaíra	masculino	Manaíra	Serra do Teixeira
Sec agricultura e meio ambiente/ CMDRS	masculino	Emas	Médio Sertão
SEC De Agricultura	masculino	Nova Floresta	Curimataú
Sec. Agricultura	masculino	Cubati	Curimataú
Sec. Agricultura	masculino	Salgado de São Félix	Vale do Paraíba
Sec. de Educação	feminino	Zabelê	Cariri
Secretaria de Agricultura	masculino	Barra de São Miguel	Borborema
SECRETARIA DE AGRICULTURA	masculino	Caraúbas	Cariri
SECRETARIA DE AGRICULTURA	feminino	Caraúbas	Cariri
SECRETARIA DE AGRICULTURA	feminino	Caraúbas	Cariri
Secretaria de Agricultura	feminino	Mãe d'Água	Médio Sertão
Secretaria de Agricultura	masculino	Serraria	Piemont da Borborema
Secretária de agricultura	masculino	Duas Estradas	Brejo
Secretaria de Agricultura	masculino	São Francisco	Vale do Piranhas
Secretaria de agricultura	masculino	Santana de Mangueira	Vale de Piancó
Secretaria de agricultura	feminino	Salgado de São Félix	Vale do Paraíba
Secretaria de agricultura	masculino	Picuí	Curimataú
Secretaria de agricultura	feminino	Massaranduba	Borborema
Secretaria de Agricultura	masculino	São Sebastião do Umbuzeiro	Cariri
Secretaria de Agricultura	masculino	Mãe d'Água	Médio Sertão
Secretaria de Agricultura - Duas Estradas -PB	masculino	Duas Estradas	Brejo
Secretaria de Agricultura de Malta	masculino	Malta	Médio Sertão
Secretaria de Agricultura de Pitimbu	feminino	Pitimbu	Mata Sul
Secretaria de agricultura de Pitimbu	masculino	Pitimbu	Mata Sul
Secretaria de agricultura de São João do Rio do Peixe	masculino	São João do Rio do Peixe	Alto Sertão
Secretaria de Agricultura e Meio Ambiente	masculino	São João do Tigre	Cariri
Secretaria de agricultura e meio ambiente	feminino	Bom Jesus	Alto Sertão
Secretária de Agricultura e meio ambiente São João do Cariri-PB.	masculino	São João do Cariri	Cariri
Secretaria de Agricultura e pecuária	masculino	Riachão	Brejo
Secretaria de agricultura meio ambiente pesca	masculino	Mogeiro	Vale do Paraíba
Secretaria de Agricultura Pecuária Pesca e Meio Ambiente	masculino	São José da Lagoa Tapada	Vale do Piranhas
Secretaria de Agricultura, Abastecimento e Meio Ambiente	masculino	Cuité	Curimataú
Secretaria de Agricultura, Meio ambiente, Pesca e Pecuária	feminino	Mogeiro	Vale do Paraíba
SECRETARIA DE AGRICULTURA, TURISMO E MEIO AMBIENTE	masculino	Picuí	Curimataú
SECRETARIA DE AGRICUTURA E EMPAER	masculino	São José de Princesa	Serra do Teixeira
Secretaria de assistência social	feminino	Curral de Cima	Mata Norte
Secretaria de Assistência Social	feminino	Zabelê	Cariri

Instituição/Comunidade	Gênero	Município	Território
Secretaria de Cultura e Turismo	feminino	Zabelê	Cariri
Secretaria de Estado do Meio Ambiente e Sustentabilidade da Paraíba - SEMAS/PB	masculino	João Pessoa	Mata Sul
Secretaria municipal da Agricultura	feminino	Curral Velho	Vale de Piancó
Secretaria Municipal de Agricultura	feminino	Diamante	Vale de Piancó
Secretária Municipal de Agricultura Massaranduba	feminino	Massaranduba	Borborema
Secretaria Municipal de Cruz do Espírito Santo-PB	feminino	Cruz do Espírito Santo	Mata Sul
Secretaria Municipal de Cultura e Turismo	feminino	Zabelê	Cariri
Secretário de Agricultura	masculino	Santa Cruz	Vale do Piranhas
Secretário de Agricultura	masculino	Parari	Cariri
Secretário de Agricultura e Presidente do CMDRS	masculino	São Domingos do Cariri	Borborema
Secult Zabelê	masculino	Zabelê	Cariri
SEDUP	Não se aplica	Guarabira	Brejo
SEDUP - Serviço de Educação Popular	masculino	Guarabira	Brejo
Semma Cubati / ADESC-PB	masculino	Cubati	Curimataú
Sindicato	feminino	Teixeira	Médio Sertão
Sindicato	feminino	Cacimba de Dentro	Piemont da Borborema
Sindicato da agricultura familiar e empreendedores familiares rurais de campina grande Safer	feminino	Campina Grande	Borborema
Sindicato de Trabalhadores Rurais Agricultores e Agricultora Familiar de Lagoa Seca/PB. Sítio Floriano zona rural de Lagoa Seca.	masculino	Lagoa Seca	Borborema
Sindicato dos Trabalhadores Rurais	feminino	São Francisco	Vale do Piranhas
Sindicato dos trabalhadores da Agricultura Familiar de Natuba-PB	masculino	Natuba	Borborema
Sindicato dos trabalhadores e trabalhadoras de agricultura familiar de barra de São Miguel pb	feminino	Barra de São Miguel	Borborema
SINDICATO DOS TRABALHADORES RURAIS	feminino	São José de Espinharas	Médio Sertão
Sindicato dos trabalhadores rurais	feminino	Areial	Borborema
SINDICATO DOS TRABALHADORES RURAIS DE MASSARANDUBA PB	feminino	Massaranduba	Borborema
Sindicato rural de Remígio-PB	masculino	Remígio	Borborema
Sindicato/ Sítio Furnas de Areial PB	feminino	Areial	Borborema
Sindicato/Sítio Furnas de Areial PB	feminino	Areial	Borborema
Sindicato/Sítio Furnas de Areial PB	masculino	Areial	Borborema
SINTRAF ARAÇAGI PB	feminino	Araçagi	Brejo
SINTRAF ARAÇAGI PB, Sítio Piabas	feminino	Araçagi	Brejo
SINTRAF, ARAÇAGI -PB, Assentamento Santa Lúcia	masculino	Araçagi	Brejo
SINTRAF, ARAÇAGI/PB Sítio Canafístula	feminino	Araçagi	Brejo
Sítio Cajueiro- Associação Sítio cajueiro e adjacências.	feminino	Pocinhos	Borborema
Sítio André	masculino	Paulista	Vale do Maringá
Sítio Areial	masculino	Areial	Borborema
Sítio Boa vista	feminino	Brejo do Cruz	Médio Piranhas
Sítio castelo	masculino	Campina Grande	Borborema
Sítio Jurema	masculino	Paulista	Vale do Maringá
Sítio Pinhao - associação do paiva de cima	masculino	São José de Espinharas	Médio Sertão
SÍTIO QUEIMADO	masculino	Paulista	Vale do Maringá
Sítio raposa	feminino	Pocinhos	Borborema
Sítio riacho Verde	feminino	Teixeira	Médio Sertão
sítio serra da raposa	feminino	Pocinhos	Borborema
Sociedade Civil	masculino	Pitimbu	Mata Sul
Str	masculino	São Sebastião do Umbuzeiro	Cariri
Straf Cde Dentro-PB	feminino	Cacimba de Dentro	Piemont da Borborema
STTR de salgado de são Félix	masculino	Salgado de São Félix	Vale do Paraíba
Tabajara	feminino	Baía da Traição	Mata Norte

Instituição/Comunidade	Gênero	Município	Território
Ucac.uniao Conceiçãoense das Associações Comunitárias de Conceição. Pb	masculino	Conceição	Vale de Piancó
UEPB	feminino	Monteiro	Cariri
UFPB/CCHSA	masculino	Bananeiras	Piemont da Borborema
UNICIR	feminino	Sumé	Cariri
Unicir	feminino	Sumé	Cariri
Vazea grande	masculino	Boa Ventura	Vale de Piancó
Vereador do município de Teixeira	masculino	Teixeira	Médio Sertão
Více líder	masculino	Sumé	Cariri
Vila produtiva rural vpr lafayette	masculino	Monteiro	Cariri

Instituições - Presencial (Auditório da PBPrev)

AACADE

APAC-PB

BNB - PB

CAMARA MUNICIPAL

CAPRIBOM

CECNEQ

CODETER

COONAP

COOPERVALE / PLANES

COOPRAFE

COSEMS - PB

DEPRA - IASS

EMPAER

FRUTIAÇU

FUNAI-PB

FUNETEC/SEDH

IDSS - PB

INCRA

INOVAGRO

JORNAL A UNIÃO

LGBTQIAPN+

MAB

MOVIMENTO DOS ATENDIDOS POR BARAGENS

OAB/PB

ODE - PB

PBPREV

PLANES

PLANES

POTIGUARA

PREFEITURA MUNICIPAL DE CONDE

PREFEITURA MUNICIPAL DE SANTA RITA

SEAFDS

SECRETARIA DE AGRICULTURA DO MUNICIPIO DE CONCEIÇÃO

SECRETARIA DE AGRICULTURA SANTA RITA

SEDH

SEMAS

SEMDH

SESCOOP

TABAJARA

Instituições - Lista Online (Forms)

AAMES ASSOCIAÇÃO DOS APICULTORES E MELIPONICULTORES DE SÃO VICENTE DO SERIDÓ E REGIÃO
AAUC

ACAJAMAN PB - ASSOCIAÇÃO CULTURAL E AGRÍCOLA DOS JOVENS AMBIENTALISTAS DA PARAIBA
ACAPCAC-TTPCBB

ACLB ASSOCIAÇÃO COMUNITÁRIA DO LIGEIRO DE BAIXO

ACOB ASSOC. DOS CRIADORES DE CAPRINOS, OVINOS E BOVINOS

ACODEL - ASSOCIAÇÃO COMUNITÁRIA DE DESENVOLVIMENTO DO LIGEIRO

ACRA- ASSOCIAÇÃO COMUNITÁRIA RURAL DO ARRUDA, POCINHOS -PB

ACRABD - ASSOC. RURAL DA COMUNIDADE BONITA DE DENTRO

ACRDS SÍTIO CAATINGA

ADECOS_ ASSOCIAÇÃO DE DESENVOLVIMENTO COMUNITÁRIO DE SÃO BENTO DE BAIXO

ADESMAF

AGRIFASB

AGROASA SERRA BRANCA

AGROCON

ALDEIA NOVA CONQUISTA TAQUARA, GRUPO DE MULHERES YBY-RAPÓ KUNHÃ

AMEL ASSOCIAÇÃO DOS MELIPONICULTORES DA PARAÍBA

AMPARO (ASSOCIAÇÃO DOS MORADORES, PROPRIETÁRIOS E AMIGOS ROCEIRO DO JENIPAPO)

ASAFRASJLT

ASCPROSG

ASSOCIAÇÃO DE DESENVOLVIMENTO COMUNITARIO BARRIGUDA DOS QUIROZ

ASS.XIQUE-XIQUE MONTEIRO PB

ASSOART ASSOCIC. DAS RENDEIRAS DE SÃO JOÃO DO TIGRE

ASSOC. COMUNITÁRIA RURAL AROEIRA

ASSOC. DO AGRUPAMENTO FELICIDADE

ASSOCIAÇÃO

ASSOCIAÇÃO ACRAND

ASSOCIAÇÃO AGRICULTORES FAMILIARES DE SÃO JOSÉ DA LAGOA TAPADA PB

ASSOCIAÇÃO BENEFICENTE DOS PEQUENOS PRODUTORES RURAIS DO SÍTIO BOA VISTA DOS ZUZA

ASSOCIAÇÃO BRASIMEL

ASSOCIAÇÃO CAPITAO MOR

ASSOCIAÇÃO COMUNIDADE QUILOMBOLA

ASSOCIAÇÃO COMUNITÁRIA DA MANIÇOBA

ASSOCIAÇÃO COMUNITÁRIA DA SERRA DO CABRAL

ASSOCIAÇÃO COMUNITÁRIA DE JUSSARAL

ASSOCIAÇÃO COMUNITARIA DE MORADORES E PRODUTORES RURAIS DE MELANCIAS E IRAJO

ASSOCIAÇÃO COMUNITÁRIA DE OLHO D'AGUINHA

ASSOCIAÇÃO COMUNITÁRIA DO SERROTE

ASSOCIAÇÃO COMUNITARIA DO SÍTIO MELANCIA

ASSOCIAÇÃO COMUNITÁRIA DOS MORADORES DO DISTRITO DE BALANÇO JOSÉ DONIZETTI DO NASCIMENTO

ASSOCIAÇÃO COMUNITARIA DOS PRODUTORES RURAIS DE SAO VICENTE - SÍTIO SÃO VICENTE/SOUSA PB

ASSOCIAÇÃO COMUNITÁRIA MANOEL VIANA ALECRIM

ASSOCIAÇÃO COMUNITÁRIA RURAL "JOSÉ MIGUEL" DO SÍTIO PAU DE LEITE II

ASSOCIAÇÃO COMUNITÁRIA RURAL CAETANO/SERRARIA

ASSOCIAÇÃO COMUNITÁRIA RURAL HOSANA FERNANDES DANTAS

ASSOCIAÇÃO COMUNITARIA RURAL MANOEL VIANA ALECRIM

ASSOCIAÇÃO COMUNITÁRIA SÃO JOSÉ

ASSOCIAÇÃO COMUNITÁRIA SARIEMA

ASSOCIAÇÃO COMUNITÁRIA VÁRZEA CACHOEIRA

ASSOCIAÇÃO COMUNITÁRIA VINHA
ASSOCIAÇÃO DE CAPRINOS E OVINOS DE AREIA DE BARAÚNAS - PB
ASSOCIAÇÃO DE MULHERES DO SÍTIO SÃO JOÃOZINHO
ASSOCIAÇÃO DE PEDRA REDONDA
ASSOCIAÇÃO DE PRODUTORES RURAIS DO CURRALINHO DE BAIXO
ASSOCIAÇÃO DO ASSENTAMENTO ESTRELA DALVA
ASSOCIAÇÃO DO ASSENTAMENTO JUAZEIRO
ASSOCIAÇÃO DO SÍTIO GARRA E CIRCUVISINHO
ASSOCIAÇÃO DO SÍTIO SÃO PEDRO E SÍTIO CIRCUNVIZINHO (AMOSP)
ASSOCIAÇÃO DOS AGRICULTORES DE LAGOA SALGADA
ASSOCIAÇÃO DOS AGRICULTORES DO SITO SARAPO
ASSOCIAÇÃO DOS AGRICULTORES E AGRICULTORAS ASSENTAMENTO QUEBRA QUILOS CAMPINA GRANDE PB
ASSOCIAÇÃO DOS AGRICULTORES E AGRICULTORAS DO ASSENTAMENTO QUEBRA QUILOS
ASSOCIAÇÃO DOS AGRICULTORES FAMILIARES DE PICADAS NO MUNICÍPIO DE UMBUZEIRO - PB
ASSOCIAÇÃO DOS AGRICULTORES FAMILIARES DO SÍTIO ALECRIM E ADJACENTE NO MUNICÍPIO DE UMBUZEIRO PB
ASSOCIAÇÃO DOS APICULTORES DO MUNICÍPIO DE CONCEIÇÃO
ASSOCIAÇÃO DOS ASSENTADA DA FAZENDA GRAVATA
ASSOCIAÇÃO DOS CRIADORES DE CAPRINOS E OVINOS DE CARAUBAS
ASSOCIAÇÃO DOS CRIADORES DE CAPRINOS E OVINOS DE ZABELÊ
ASSOCIAÇÃO DOS MORADORES DO AÇUDE CORDEIROS E USUÁRIOS DA ÁGUA.
ASSOCIAÇÃO DOS PEQUENOS PRODUTORES RURAIS DA LAGOA DO BREJINHO
ASSOCIAÇÃO DOS PEQUENOS PRODUTORES RURAIS DE ANDREZA
ASSOCIAÇÃO DOS PEQUENOS PRODUTORES RURAIS DE CACIMBINHA
ASSOCIAÇÃO DOS PEQUENOS PRODUTORES RURAIS DO CAXEIRO
ASSOCIAÇÃO DOS PEQUENOS PRODUTORES RURAIS DO PAI MANOEL.
ASSOCIAÇÃO DOS PEQUENOS PRODUTORES RURAIS DO SÍTIO LAGOA D'ÁGUA
ASSOCIAÇÃO DOS PEQUENOS PRODUTORES RURAIS DO SÍTIO TABOCAS.
ASSOCIAÇÃO DOS PEQUENOS PRODUTORES RURAIS PAI MANOEL
ASSOCIAÇÃO DOS PESCADORES DE AREIA DE BARAÚNAS
ASSOCIAÇÃO DOS PESCADORES DE MONTEIRO
ASSOCIACAO DOS PESCADORES, PEQUENOS AGRICULTORES E APICULTORES DA COMUNIDADE BANANEIRAS NO MUNICIPIO DE AREIA DE BARAUNAS PB
ASSOCIAÇÃO DOS PRODUTORES DE CAPRINOS E OVINOS DO MUNICÍPIO DE LIVRAMENTO
ASSOCIAÇÃO DOS PRODUTORES DE OVINOS E CAPRINOS DE BARRA DE SÃO MIGUEL
ASSOCIAÇÃO DOS PRODUTORES RURAIS DE BOA VISTA DOS BARÕES
ASSOCIAÇÃO DOS PRODUTORES RURAIS DE IMPUEIRA FUNDA
ASSOCIAÇÃO DOS PRODUTORES RURAIS DE OLHO D'ÁGUA
ASSOCIAÇÃO DOS PRODUTORES RURAIS DE SÃO DOMINGOS DO CARIRI-PB
ASSOCIAÇÃO DOS PRODUTORES RURAIS DO DISTRITO DE SANTA TEREZINHA
ASSOCIAÇÃO DOS PRODUTORES RURAIS DO JARDIM
ASSOCIAÇÃO DOS PRODUTORES RURAIS DO OLHO D'ÁGUA
ASSOCIAÇÃO DOS PRODUTORES RURAIS DO SÍTIO XIQUE XIQUE
ASSOCIAÇÃO DOS TRABALHADORES DE NAZARÉ
ASSOCIAÇÃO DOS TRABALHADORES RURAIS
ASSOCIAÇÃO DOS TRABALHADORES RURAIS DO ASSENTAMENTO NOVO HORIZONTE
ASSOCIAÇÃO DOS TRABALHADORES(AS) RURAIS DE SEDE VELHA DO ABIAI
ASSOCIAÇÃO PARA O DESENVOLVIMENTO SUSTENTÁVEL DE MAZAGÃO
ASSOCIAÇÃO PAUS BRANCO/GIRAL DE CAPIM
ASSOCIAÇÃO RECICLA SÃO JOSÉ
ASSOCIAÇÃO RIO DO CIPÓ E BARRA DE CACIMBAS

ASSOCIAÇÃO RURAL BÁLSAMO EM AÇÃO
ASSOCIAÇÃO SEDUP - SERVIÇO DE EDUCAÇÃO POPULAR
ASSOCIAÇÃO SÍTIO CASTELO
ASSOCIAÇÃO/ CMDRS
BANCO DE ALIMENTOS E TERRITÓRIO DA MATA SUL
BANCO DO NORDESTE
CAMARA MUNICIPAL DE TEIXEIRA
CÁRITAS BRASILEIRA REGIONAL NE2
CASA DE CULTURA CHAVES
CENTRO CIDADANIA AÇÃO E EDUCAÇÃO SOCIOECONÔMICA
CISCO - CONSÓRCIO PÚBLICO DO CARIRI OCIDENTAL
CMDRS DE ITABAIANA
CMDRS DE SÃO JOSÉ DO SABUGI-PB
CMDRS E ASSOCIAÇÃO SERRA DE SANTANA
CMDRS SÃO MAMEDE
CMDRS-GB
COLÔNIA DE PESCADORES
COLÔNIA DE PESCADORES DE BOA VENTURA
COLÔNIA DE PESCADORES E AQUICULTORES DE CONCEIÇÃO-PB - 73
COLÔNIA DE PESCADORES E AQUICULTORES Z-84, PEDRA BRANCA
COMUNIDADE QUILOMBO GRILO
COMUNIDADE QUILOMBOLA DE DOMINGOS FERREIRA
COMUNIDADE QUILOMBOLA DE LAGOA RASA
COMUNIDADE QUILOMBOLA DE ROÇA VELHA
COMUNIDADE QUILOMBOLA SERRA DO ABREL
COMUNIDADE QUILOMBOLA SERRA DO ABREU
CONSELHO MUNICIPAL DE DESENVOLVIMENTO RURAL SUTENTÁVEL - CMDRS
COONAP
COOPAC
COOPAP
COOPERAT CNPJ 01.499.351/0001-40
COOPERATIVA COOPAF
COOPERATIVA DE AGROINDÚSTRIAS LTDA
COOPERBARRA/COMUNIDADE BARRA/CARVES
COOPILÕES COOPERATIVA DOS PRODUTORES DE PILÕES
CUT PB
ECIT JOSÉ GOLÇALVES DE QUEIROZ
EMPAER
EMPRESA EPATAGRI
FOCCUS CONSULTORIA E ASSESSORIA LTDA
FUNAI
GAUDÊNCIO
GRUPO CULTURAL , COCO DE RODA POTIGUARA FLOR DE LARANJEIRA. INDÍGENA POTIGUARA.PB
GRUPO DE MÃES ATÍPICAS DE MONTEIRO
GRUPO DE MULHERES
GRUPO MÃES NO TEA REGIONAL DA PARAÍBA
IFPB - SOUSA
IFPB CAMPUS MONTEIRO
INSTITUTO DE ASSESSORIA PARA O DESENVOLVIMENTO HUMANO - IADH
INSTITUTO FEDERAL DA PARAIBA

LATICÍNIO VILA DO CAROÁ
MAB - MOVIMENTO DOS ATINGIDOS POR BARRAGENS
MULUNGU
NIR COMUNIDADE CRAVOEIRO
PEASA / UFCG
PESCADORA DA COLÔNIA BOA VENTURA -PB
PLANES
PREFEITURA DE CUBATI
PREFEITURA DE ZABELÊ/SECRETARIA MUNICIPAL DE CULTURA E TURISMO
PREFEITURA MUNICIPAL
PREFEITURA MUNICIPAL DE CURRAL DE CIMA
PREFEITURA MUNICIPAL DE SALGADO DE SÃO FÉLIX
PREFEITURA MUNICIPAL DE SÃO JOSE DA LAGOA TAPADA-PB
PREFEITURA MUNICIPAL DE ZABELÊ
PRESIDENTE DA ASSAFAC - ASSOCIAÇÃO DOS AGRICULTORES E AGRICULTORAS FAMILIARES DO CALUÊTE
PRESIDENTE DA ASSOCIAÇÃO CULTURAL DE AGRICULTORES RURAIS E URBANOS DE SÃO DOMINGOS DO CARIRI -
PRESIDENTE DO CMDRS
PROGRAMA PARAÍBA PRODUTIVA - APL DA FLORICULTURA
PROJETO COOPERAR
QUEIMADO
QUILOMBO CANTINHO DE SÃO JOÃO BATISTA
QUILOMBOLA
QUILOMBOLAS
SEAFDS
SEAFDS / FAPESQ
SEC AGRICULTURA DE MUNICÍPIO DE MANAÍRA
SEC AGRICULTURA E MEIO AMBIENTE/ CMDRS
SECRETARIA DE AGRICULTURA DE MALTA
SECRETARIA DE AGRICULTURA DE PITIMBU
SECRETARIA DE AGRICULTURA DO MUNICÍPIO DE BARRA DE SÃO MIGUEL
SECRETARIA DE AGRICULTURA DO MUNICÍPIO DE BREJO DO CRUZ
SECRETARIA DE AGRICULTURA DO MUNICÍPIO DE CARAÚBAS
SECRETARIA DE AGRICULTURA DO MUNICÍPIO DE DIAMANTE
SECRETARIA DE AGRICULTURA DO MUNICÍPIO DE DUAS ESTRADAS
SECRETARIA DE AGRICULTURA DO MUNICÍPIO DE MÃE D'AGUA
SECRETARIA DE AGRICULTURA DO MUNICÍPIO DE NOVA FLORESTA
SECRETARIA DE AGRICULTURA DO MUNICÍPIO DE PITIMBU
SECRETARIA DE AGRICULTURA DO MUNICÍPIO DE SALGADO DE SÃO FELIX
SECRETARIA DE AGRICULTURA DO MUNICÍPIO DE SANTA CRUZ
SECRETARIA DE AGRICULTURA DO MUNICÍPIO DE SANTANA DE MANGUEIRA
SECRETARIA DE AGRICULTURA DO MUNICÍPIO DE SÃO DOMINGOS DO CARIRI
SECRETARIA DE AGRICULTURA DO MUNICÍPIO DE SÃO FRANCISCO
SECRETARIA DE AGRICULTURA E MEIO AMBIENTE DO MUNICÍPIO DE SÃO JOÃO DO CARIRI
SECRETARIA DE AGRICULTURA E PECUÁRIA DO MUNICÍPIO DE RIACHÃO
SECRETARIA DE AGRICULTURA, MEIO AMBIENTE, PESCA E PECUÁRIA DO MUNICÍPIO DE MOGEIRO
SECRETARIA DE AGRICULTURA, TURISMO E MEIO AMBIENTE DO MUNICÍPIO DE PICUÍ
SECRETARIA DE ASSISTÊNCIA SOCIAL DO MUNICÍPIO DE CARAÚBAS
SECRETARIA DE ESTADO DO MEIO AMBIENTE E SUSTENTABILIDADE DA PARAÍBA - SEMAS/PB
SECRETÁRIA MUNICIPAL DE AGRICULTURA DO MUNICÍPIO DE MASSARANDUBA
SECRETARIA MUNICIPAL DE CRUZ DO ESPIRITO SANTO

SECRETARIA MUNICIPAL DE CULTURA E TURISMO
SECULT ZABELÊ
SEDUP - SERVIÇO DE EDUCAÇÃO POPULAR
SEMMA CUBATI / ADESC-PB
SINDICATO DA AGRICULTURA FAMILIAR E EMPREENDEDORES FAMILIARES RURAIS DE CAMPINA GRANDE SAFER
SINDICATO DE TRABALHADORES RURAIS AGRICULTORES E AGRICULTORA FAMÍLIAR DE LAGOA SECA/PB. SÍTIO
FLORIANO ZONA RURAL DE LAGOA SECA.
SINDICATO DOS TRABALHADORES RURAIS
SINDICATO DOS TRABALHADORES DA AGRICULTURA FAMILIAR DE NATUBA-PB
SINDICATO DOS TRABALHADORES E TRABALHADORAS DE AGRICULTURA FAMILIAR DE BARRA DE SÃO MIGUEL PB
SINDICATO DOS TRABALHADORES RURAIS DE MASSARANDUBA PB
SINDICATO RURAL DE REMÍGIO-PB
SINDICATO/ SÍTIO FURNAS DE AREIAL PB
SINTRAF ARAÇAGI PB
SINTRAF ARAÇAGI PB, SÍTIO PIABAS
SINTRAF, ARAÇAGI -PB, ASSENTAMENTO SANTA LÚCIA
SINTRAF, ARAÇAGI/PB SÍTIO CANAFÍSTULA
SITIO PINHAO - ASSOCIAÇÃO DO PAIVA DE CIMA
STR SÃO SEBASTIÃO DO UMBUZEIRO
STRAF CDE DENTRO-PB
STTR DE SALGADO DE SÃO FÉLIX
TABAJARA
UCAC.UNIAO CONCEIÇÃOENSE DAS ASSOCIAÇÕES COMUNITÁRIAS DE CONCEIÇÃO. PB
UEPB
UFPB/CCHSA
UNICIR
VAZEA GRANDE
VILA PRODUTIVA RURAL VPR LAFAYETTE

Instituições - Salas de Transmissão

A.C.T.
AAFB
ACAJAMAN
AÇÃO SOCIAL NAZAREZINHO
ACARUSDC
ACCOC
ACCOCOX
ACIASF
ACMMA
ACOB
ACOMTAP
ACONCA
ACRABD
ADECONSAD
ADESCO
AFAMEL
ALTO DO TAMBÁ
AMA
AMAM
AMGIP-PB
APAJÉ
APASA
APLANCAIP
APLSDC
APROAG
APRP - PICUI
Araçá STR
ASA NAZARINHO
ASCORAD
ASCOTRAPACAR
ASS LAGOA DO CAMPO
ASS SÃO SEBASTIÃO
ASS SERRA FEIA
ASS.COM.F.B
ASSOCERTI
ASSOCIAÇÃO APARECIDA
ASSOCIAÇÃO ARAÇA - ALAGOINHA/PB
ASSOCIAÇÃO BOA SORTE
ASSOCIAÇÃO BOA VISTA - UMBUZEIRO/PB
ASSOCIAÇÃO BOM JESUS
Associação Caleano
ASSOCIAÇÃO CURIMATAÚ
ASSOCIAÇÃO DA LAGOINHA
ASSOCIAÇÃO DAS MARISQUEIRAS
ASSOCIAÇÃO DE AREIA
ASSOCIAÇÃO DE BANANEIRAS
ASSOCIAÇÃO DE MUQUÉN
ASSOCIAÇÃO DE NOSSA SENHORA DAS GRAÇAS
Associação de Pesca de São José

ASSOCIAÇÃO DE SANTA CRUZ
ASSOCIAÇÃO DO CORREDOR
ASSOCIAÇÃO DOIS RIACHOS - UMBUZEIRO/PB
Associação dos Agricultores de Cajazeiras
Associação Gravatazinho
ASSOCIAÇÃO IMACULADA
ASSOCIAÇÃO JUCÁ - UMBUZEIRO/PB
ASSOCIAÇÃO LARGO DO GONÇALO
Associação Mamanguape
ASSOCIAÇÃO MATA VIRGEM - UMBUZEIRO/PB
ASSOCIAÇÃO NOVA APARECIDA
ASSOCIAÇÃO NOVA CONQUISTA
ASSOCIAÇÃO OLHO D'AGUA - BREJO DO CRUZ
ASSOCIAÇÃO PADRE JOÃO
ASSOCIAÇÃO PARAIBANA DE INCLUSÃO DA PESSOA COM DEFICIÊNCIA
ASSOCIAÇÃO PICADAS - UMBUZEIRO/PB
ASSOCIAÇÃO PITOMBAS
ASSOCIAÇÃO PRATO CHEIO
ASSOCIAÇÃO QUILOMBOLA
Associação Rural de Coremas
Associação Rural de Pedra Lavrada
Associação Rural de Santo Antério
Associação Rural de Santo São João
Associação Rural de Serra Branca
Associação Rural de Teixeira
Associação Rural Pedra D'água
ASSOCIAÇÃO SÃO PEDRO
ASSOCIAÇÃO SIPAULA - UMBUZEIRO/PB
ASSOCIAÇÃO SITIO AGUDO - UMBUZEIRO/PB
ASSOCIAÇÃO SITIO TOMÉ
ASSOCIAÇÃO TANQUE
BANCO DO NORDESTE DO BRASIL
BNB
CAMARA DE VEREADORES DE BANANEIRAS
CÂMARA DOS DEPUTADOS
CAMARA MUNICIPAL DE ARACAGI
CAMARA MUNICIPAL DE BONITO DE SANTA FÉ
CAMARA MUNICIPAL DE CAIÇARA
CAMARA MUNICIPAL DE CAJAZEIRINHAS
CAMARA MUNICIPAL DE COXIXOLA
CAMARA MUNICIPAL DE IBIARA
CAMARA MUNICIPAL DE LAGOA
CAMARA MUNICIPAL DE MARIZÓPOLIS
CAMARA MUNICIPAL DE PATOS
CAMARA MUNICIPAL DE PIANCÓ
CAMARA MUNICIPAL DE PRINCESA ISABEL
CAMARA MUNICIPAL DE SÃO DOMINGOS
CAMARA MUNICIPAL DE SÃO JOSÉ DA LAGOA TAPADA
CAMARA MUNICIPAL DE SERRA DA RAIZ
CAMARA MUNICIPAL DE TEIXEIRA

CÂMARA MUNICIPAL DE UIRAÚNA
CAMARA MUNICIPAL DO CONGO
CÂMARA MUNIICIPAL DE SÃO BENTINHO
CBHPPA
CEDP - PICUI
Centro de Cidadania de Maturéia
CIPOAL
CMDRS - ÁGUA BRANCA
CMDRS - AGUIAR
CMDRS - ALAGOA GRANDE
CMDRS - APARECIDA
CMDRS - AREIAL
CMDRS - BARAÚNA
CMDRS - BERNARDINO BATISTA
CMDRS - CABACEIRAS
CMDRS - CACIMBA DE DENTRO
CMDRS - CAJAZEIRAS
CMDRS - CONCEIÇÃO
CMDRS - COREMAS
CMDRS - COXIXOLA
CMDRS - DIAMANTE
CMDRS - FAGUNDES
CMDRS - GADO BRAVO
CMDRS - ITABAIANA
CMDRS - ITAPORANGA
CMDRS - ITATUBA
CMDRS - JERICÓ
CMDRS - JUAREZ TÁVORA
CMDRS - LAGOA
CMDRS - LOGRADOURO
CMDRS - PAULISTA
CMDRS - PITIMBU
CMDRS - QUIXABA
CMDRS - SALGADO DE SÃO FÉLIX
CMDRS - SANTA CRUZ
CMDRS - SÃO DOMINGOS
CMDRS - SÃO JOÃO DO TIGRE
CMDRS - SÃO JOSÉ DA LAGOA TAPADA
CMDRS - SERRA BRANCA
CMDRS - SERTÃOZINHO
CMDRS - SOLÂNEA
CMDRS - TEIXEIRA
CMDRS - TRIUNFO
CMURS
COASPA
CODNAP
COLONIA DE PESCADORES - BOA VENTURA
COLONIA DE PESCADORES - CONCEIÇÃO
COLONIA DE PESCADORES - CURRAL VELHO
COLONIA DE PESCADORES - DIAMANTE

COLONIA DE PESCADORES - PEDRA BRANCA
COLONIA DE PESCADORES - SANTANA DE MANGUEIRA
COLONIA DE PESCADORES - SERRA BRANCA
COMUNIDADE CIGANA
COMUNIDADE OTÁVIO MAIA
CONSELHO
CONSELHO TERRITORIAL DO BREJO
COOASC
COOPERATIVA ITAMARE
COOPAF
COOPEZAN
COOPFRUTA
CPT Sertão
CRAS
CUT PB
EMAPER - PB
EMPAER
FEAGRO
IFBAS
IFPB
INDIGENA
ITACOOOP
JACA DE CÉSAR
JATوبا
MÃE ATÍPICA
PAROQUIA DE ITABAIANA
PODER LEGISLATIVO DE SÃO JOSÉ DO SABUGI
Porções
PREFEITURA MUNICIPAL DE CAIÇARA
PREFEITURA MUNICIPAL DE CONGO
PREFEITURA MUNICIPAL DE COXIXOLA
PREFEITURA MUNICIPAL DE IBIARA
PREFEITURA MUNICIPAL DE INGÁ
PREFEITURA MUNICIPAL DE LOGRADOURO
PREFEITURA MUNICIPAL DE MONTE HOREBE
PREFEITURA MUNICIPAL DE NAZAREZINHO
PREFEITURA MUNICIPAL DE PILAR
PREFEITURA MUNICIPAL DE PRINCESA ISABEL
PREFEITURA MUNICIPAL DE SALGADO DE SÃO FÉLIX
PREFEITURA MUNICIPAL DE SANTA INÊS
PREFEITURA MUNICIPAL DE SÃO BENTINHO
PREFEITURA MUNICIPAL DE SÃO FRANCISCO
PREFEITURA MUNICIPAL DE SÃO JOSÉ DA LAGOA TAPADA
PREFEITURA MUNICIPAL DE SERTÃOZINHO
PREFEITURA MUNICIPAL DE UIRAÚNA
QUILOMBO CHÁ
QUILOMBO RURAL
QUILOMBO SERRA FEIA
QUILOMBOLA - CAJAZEIRINHAS
QUILOMBOLA - CATOLÉ DO ROCHA

RANCHO CIGANO - MARIZÓPOLIS

SEAFDS

SECRETARIA DE ADMINISTRAÇÃO DO MUNICIPIO DE ZABELÊ

SECRETARIA DE ADMINISTRAÇÃO E PLANEJAMENTO DO MUNICIPIO DE SANTA INÊS

SECRETARIA DE AGRICULTURA DO MUNICIPIO DE ÁGUA BRANCA

SECRETARIA DE AGRICULTURA DO MUNICIPIO DE AGUIAR

SECRETARIA DE AGRICULTURA DO MUNICIPIO DE APARECIDA

SECRETARIA DE AGRICULTURA DO MUNICIPIO DE ARAÇAGI

SECRETARIA DE AGRICULTURA DO MUNICIPIO DE ARARA

SECRETARIA DE AGRICULTURA DO MUNICIPIO DE AREIA

SECRETARIA DE AGRICULTURA DO MUNICIPIO DE BARAÚNA

SECRETARIA DE AGRICULTURA DO MUNICIPIO DE BERNARDINO BATISTA

SECRETARIA DE AGRICULTURA DO MUNICIPIO DE BONITO DE SANTA FÉ

SECRETARIA DE AGRICULTURA DO MUNICIPIO DE BREJO DO CRUZ

SECRETARIA DE AGRICULTURA DO MUNICIPIO DE CABACEIRAS

SECRETARIA DE AGRICULTURA DO MUNICIPIO DE CACIMBAS

SECRETARIA DE AGRICULTURA DO MUNICIPIO DE CAJAZEIRAS

SECRETARIA DE AGRICULTURA DO MUNICIPIO DE CAJAZEIRINHAS

SECRETARIA DE AGRICULTURA DO MUNICIPIO DE CARAÚBAS

SECRETARIA DE AGRICULTURA DO MUNICIPIO DE CARRAPATEIRA

SECRETARIA DE AGRICULTURA DO MUNICIPIO DE CONCEIÇÃO

SECRETARIA DE AGRICULTURA DO MUNICIPIO DE DAMIÃO

SECRETARIA DE AGRICULTURA DO MUNICIPIO DE DUAS ESTRADAS

SECRETARIA DE AGRICULTURA DO MUNICIPIO DE FAGUNDES

SECRETARIA DE AGRICULTURA DO MUNICIPIO DE IMACULADA

SECRETARIA DE AGRICULTURA DO MUNICIPIO DE JACARAÚ

SECRETARIA DE AGRICULTURA DO MUNICIPIO DE JERICÓ

SECRETARIA DE AGRICULTURA DO MUNICIPIO DE JUNCO DO SERIDÓ

SECRETARIA DE AGRICULTURA DO MUNICIPIO DE MANAÍRA

SECRETARIA DE AGRICULTURA DO MUNICIPIO DE MARIZÓPOLIS

SECRETARIA DE AGRICULTURA DO MUNICIPIO DE MOGEIRO

SECRETARIA DE AGRICULTURA DO MUNICIPIO DE NÃO IDENTIFICADO

SECRETARIA DE AGRICULTURA DO MUNICIPIO DE NAZAREZINHO

SECRETARIA DE AGRICULTURA DO MUNICIPIO DE NOVA OLINDA

SECRETARIA DE AGRICULTURA DO MUNICIPIO DE PIANCÓ

SECRETARIA DE AGRICULTURA DO MUNICIPIO DE PILAR

SECRETARIA DE AGRICULTURA DO MUNICIPIO DE PITIMBU

SECRETARIA DE AGRICULTURA DO MUNICIPIO DE POCINHOS

SECRETARIA DE AGRICULTURA DO MUNICIPIO DE POÇO DANTAS

SECRETARIA DE AGRICULTURA DO MUNICIPIO DE POÇO DE JOSÉ DE MOURA

SECRETARIA DE AGRICULTURA DO MUNICIPIO DE PRINCESA ISABEL

SECRETARIA DE AGRICULTURA DO MUNICIPIO DE QUIXABA

SECRETARIA DE AGRICULTURA DO MUNICIPIO DE SALGADO DE SÃO FÉLIX

SECRETARIA DE AGRICULTURA DO MUNICIPIO DE SÃO BENTINHO

SECRETARIA DE AGRICULTURA DO MUNICIPIO DE SÃO DOMINGOS DO CARIRI

SECRETARIA DE AGRICULTURA DO MUNICIPIO DE SÃO FRANCISCO

SECRETARIA DE AGRICULTURA DO MUNICIPIO DE SÃO JOÃO DO RIO DO PEIXE

SECRETARIA DE AGRICULTURA DO MUNICIPIO DE SÃO JOÃO DO TIGRE

SECRETARIA DE AGRICULTURA DO MUNICIPIO DE SÃO JOSÉ DA LAGOA TAPADA

SECRETARIA DE AGRICULTURA DO MUNICIPIO DE SÃO JOSÉ DE PRINCESA

SECRETARIA DE AGRICULTURA DO MUNICIPIO DE SÃO JOSÉ DO BREJO DO CRUZ
SECRETARIA DE AGRICULTURA DO MUNICIPIO DE SÃO SEBASTIÃO DO UMBUZEIRO
SECRETARIA DE AGRICULTURA DO MUNICIPIO DE SERRA BRANCA
SECRETARIA DE AGRICULTURA DO MUNICIPIO DE SERRA DA RAIZ
SECRETARIA DE AGRICULTURA DO MUNICIPIO DE SERTÃOZINHO
SECRETARIA DE AGRICULTURA DO MUNICIPIO DE SOSSÊGO
SECRETARIA DE AGRICULTURA DO MUNICIPIO DE TAVARES
SECRETARIA DE AGRICULTURA DO MUNICIPIO DE TRIUNFO
SECRETARIA DE AGRICULTURA DO MUNICIPIO DE UIRAÚNA
SECRETARIA DE AGRICULTURA DO MUNICIPIO DE UMBUZEIRO
SECRETARIA DE AGRICULTURA DO MUNICIPIO DE ZABELÊ
SECRETARIA DE AGRICULTURA FAMILIAR DO MUNICIPIO DE BANANEIRAS
SECRETARIA DE AGRICULTURA FAMILIAR DO MUNICIPIO DE ITATUBA
SECRETARIA DE AGRICULTURA FAMILIAR DO MUNICIPIO DE LAGOA SECA
SECRETARIA DE AGRICULTURA FAMILIAR DO MUNICIPIO DE SANTA CRUZ
SECRETARIA DE AGRICULTURA, ABASTECIMENTO E MEIO AMBIENTE DO MUNICIPIO DE MALTA
SECRETARIA DE ASSISTENCIA SOCIAL DO MUNICIPIO DE SANTA INÊS
SECRETARIA DE CULTURA DO MUNICIPIO DE JUAREZ TÁVORA
SECRETARIA DE CULTURA DO MUNICIPIO DE ZABELÊ
Secretaria de Desenvolvimento
SECRETARIA DE EDUCAÇÃO DO MUNICIPIO DE DIAMANTE
SECRETARIA DE EDUCAÇÃO DO MUNICIPIO DE SÃO BENTINHO
SECRETARIA DE EDUCAÇÃO DO MUNICIPIO DE ZABELÊ
SECRETARIA DE MEIO AMBIENTE DO MUNICIPIO DE AREIA
SECRETARIA DE MEIO AMBIENTE DO MUNICIPIO DE CAJAZEIRAS
SECRETARIA DE PESCA DO MUNICIPIO DE PITIMBU
SINDICATO DOS PRODUTORES RURAIS DE ALAGOA GRANDE
SINDICATO DOS PRODUTORES RURAIS DE GURINHEM
SINDICATO DOS PRODUTORES RURAIS DE JERICÓ
SINDICATO DOS PRODUTORES RURAIS DE MASSARANDUBA
SINDICATO DOS PRODUTORES RURAIS DE MONTADAS
SINDICATO DOS PRODUTORES RURAIS DE SALGADO DE SÃO FELIX
SINDICATO DOS PRODUTORES RURAIS DE SÃO JOSÉ DE PIRANHAS
SINDICATO DOS PRODUTORES RURAIS DE UIRAÚNA
SINDICATO DOS TRABALHADORES RURAIS DE ALAGOINHA
SINDICATO DOS TRABALHADORES RURAIS DE AREIAL
SINDICATO DOS TRABALHADORES RURAIS DE BANANEIRAS
SINDICATO DOS TRABALHADORES RURAIS DE BARAÚNA
SINDICATO DOS TRABALHADORES RURAIS DE CUITÉ
SINDICATO DOS TRABALHADORES RURAIS DE GUARABIRA
SINDICATO DOS TRABALHADORES RURAIS DE LOGRADOURO
SINDICATO DOS TRABALHADORES RURAIS DE MASSARANDUBA
SINDICATO DOS TRABALHADORES RURAIS DE POMBAL
SINDICATO DOS TRABALHADORES RURAIS DE QUIXABA
SINDICATO DOS TRABALHADORES RURAIS DE REMÍGIO
SINDICATO DOS TRABALHADORES RURAIS DE SANTA CRUZ
SINDICATO DOS TRABALHADORES RURAIS DE SANTA INÊS
SINDICATO DOS TRABALHADORES RURAIS DE SÃO BENTINHO
SINDICATO DOS TRABALHADORES RURAIS DE SÃO SEBASTIÃO DE LAGOA DE ROÇA
SINDICATO DOS TRABALHADORES RURAIS DE SOLÂNEA

SINDICATO DOS TRABALHADORES RURAIS DE SOSSÊGO
SINDICATO DOS TRABALHADORES RURAIS DE SOUSA
SINDICATO DOS TRABALHADORES RURAIS DE TAVARES
SINDICATO DOS TRABALHADORES RURAIS DO MUNICIPIO DE ARACAGI
SINDICATO DOS TRABALHADORES RURAIS DO MUNICIPIO DE BREJO DO CRUZ
SINDICATO DOS TRABALHADORES RURAIS DO MUNICIPIO DE CAIÇARA
SINDICATO DOS TRABALHADORES RURAIS DO MUNICIPIO DE SÃO DOMINGOS DO CARIRI
SINDICATO DOS TRABALHADORES RURAIS DO MUNICIPIO DE SERTÃOZINHO
SINDICATO DOS TRABALHADORES RURAIS DO MUNICIPIO DE TEIXEIRA
SINDICATO RURAL DE CARRAPATEIRA
SINDICATO RURAL DE FAGUNDES
SINDICATO RURAL DE ITAPORANGA
SINDICATO RURAL DE ITATUBA
SINDICATO RURAL DE POCINHOS
SINDICATO RURAL DE REMÍGIO
SINDICATO RURAL DE SÃO FRANCISCO
SINDICATO RURAL DE SÃO JOSÉ DE PRINCESA
SINDICATO RURAL DE SÃO SEBASTIÃO DE LAGOA DE ROÇA
UCAC
UEPB
UFCG
UNICIR



PROCASE
PROJETO DE DESENVOLVIMENTO RURAL
SUSTENTÁVEL DA PARAÍBA

7.4 Anexo – Lista de participação nas Salas de Transmissão

Tabela 8 – Locais e resultados da participação das partes interessadas nas Salas de Transmissão durante a Consulta Pública

Cod	Município	Território Rural	Local	Endereço	Total de participantes
1	Água Branca	Serra do Teixeira	Sede da Prefeitura Municipal (Auditório)	PB 306 - Centro, Água Branca/PB, 58.748-000	18
2	Aguiar	Vale de Piancó	Secretaria de Cultura	Rua Eptácio Tavares, s/n – Aguiar/PB, 58.778-000	28
3	Alagoa Nova	Borborema	Centro de Cultura e Cidadania da Associação Cultural e Agrícola dos Jovens Ambientalista da Paraíba - ACAJAMAN	R. Antunes Brandão, 380 - Alagoa Nova/PB, 58.125-000	31
4	Alagoa Grande	Borborema	Sindicato dos Trabalhadores Rurais	R. Dr. Francisco Montenegro, 364, Alagoa Grande - PB	5
5	Alagoinha	Brejo	CRAS	R. Dr. Francisco Beltrão, 2-80, Alagoinha - PB, 58390-000	9
6	Aparecida	Vale do Piranhas	Sindicato dos Trabalhadores Rurais	Rua Josefa Cassimiro de Almeida, 257, Centro - Aparecida - PB	63
7	Araçagi	Brejo	Sindicato dos Trabalhadores Rurais	Av. José Rosa Filho, 243, Araçagi - PB, 58270-000	12
8	Arara	Piemont da Borborema	Sindicato dos Trabalhadores Rurais	R. Solon de Lucena, nº 16, Arara- PB, 58396-000	23
9	Areia	Borborema	Auditório do Teatro Minerva	Endereço: Rua Eptácio Pessoa - Areia- PB	14
10	Areial	Borborema	Sindicato dos Trabalhadores Rurais	Rua Joaquim Fonseca, 923, Centro, Areial-PB. CEP: 58140-000	12
11	Baía da Traição	Mata Norte	Funai	Aldeia do Forte, S/N - Área Rural- Baia da Traição - PB	5
12	Bananeiras	Piemont da Borborema	Espaço Cultural Oscar de Castro	R. Henrique Lucena Costa, 21, Bananeiras - PB, 58220-000.	19

Cod	Município	Território Rural	Local	Endereço	Total de participantes
13	Belém	Piemont da Borborema	Sindicato dos Trabalhadores Rurais	R. Joaquim Rodrigues - Belém, PB, 58255-000	9
14	Bom Sucesso	Médio Piranhas	Sede da Prefeitura Municipal (Sala de Reunião)	R. Sebastião Alves Teixeira, Bom Sucesso - PB, 58887-000	15
15	Bonito de Santa Fé	Alto Sertão	Centro Administrativo Municipal (Auditório)	Rodovia PB 400, S/N, Bonito de Santa Fe - PB, 58.960-000	14
16	Brejo do Cruz	Médio Piranhas	Sede da Prefeitura Municipal (Auditório)	R. Sólton de Lucena, 47-133, Brejo do Cruz - PB, 58890-000	19
17	Cabaceiras	Borborema	Sala do Empreender	Rua Raul Albuquerque Dinca, 15, Cabaceiras - PB, CEP: 58.480-000	17
18	Cacimbas	Médio Sertão	Secretaria Municipal de Agricultura (Auditório)	Rua São José, 35 - Centro CEP: 58.698-000 Cacimbas - PB	38
19	Caiçara	Piemont da Borborema	Câmara Municipal	Av. Rio Branco, 155 - Centro, Caiçara - PB, 58253-000	12
20	Cajazeiras	Alto Sertão	CPT Sertão	R. Francimeire Rolim de Albuquerque, 222 - Sala 1, Lot - Giliard II, Cajazeiras - PB, 58900-000	58
21	Cajazeiras	Alto Sertão	Gerência Regional da Empaer	Sede da Gerência Regional de Cajazeiras - PB	6
22	Cajazeirinhas	Vale do Maringá	Gerência Operacional da Empaer	R. Francisco Alves de Lima, Cajazeirinhas - PB, 58855-000	12
23	Camalaú	Cariri	Sindicato dos Trabalhadores Rurais	R. Nominando Firmo, 74 - Camalau, Camalaú - PB, 58530-000	11
24	Campina Grande	Borborema	Gerência Regional da Empaer	Av. Assis Chateaubriand, s/n - Distrito Industrial CEP: 58411-450	21
25	Caraúbas	Cariri	Centro de Apoio ao Produtor Rural	Rua Projetada. CEP: 58.595-000	9

Cod	Município	Território Rural	Local	Endereço	Total de participantes
26	Catingueira	Médio Sertão	Gerência Operacional da Empaer	Rua Severino Tiburcio, S/N, Centro, 58715-000	8
27	Catolé do Rocha	Médio Piranhas	Auditório do Campos IV da UEPB - Escola Agrotécnica Cajueiro	Auditório do Campus IV da UEPB, Escola Agrotécnica do Cajueiro	13
28	Caturité	Borborema	Secretaria de Agricultura	Rua Joao Queiroga, 44, Centro - Caturité / PB - CEP: 58455-000	16
29	Conceição	Vale de Piancó	Câmara Municipal	Av. Governador Dr. Wilson Leite Braga - Conceição -PB	66
30	Congo	Cariri	Câmara Municipal	R. Sen. Rui Carneiro, 38, Congo - PB, 58535-000	66
31	Coremas	Vale de Piancó	Centro Cultural Shaolin	R. Maria Barbosa - Cureminha, Coremas - PB, 58770-000	15
32	Coxixola	Cariri	Câmara Municipal	Av. Manoel José das Neves, 44, Coxixola - PB, CEP 58.588-000	17
33	Curral Velho	Vale de Piancó	Sede da Prefeitura Municipal (Auditório)	R. Tenente Irineu Lacerda, S/N, Centro	9
34	Curral Velho	Vale de Piancó	Colônia de Pescadores e Aquicultores de Curral Velho Z80 Antonio Gomes de Carvalho	Avenida Jose Salviano de Lacerda - Centro, Curral Velho - PB, CEP: 58.990-000	14
35	Diamante	Vale de Piancó	Centro de Educação (Auditório)	R. Possidônio José da Costa - Diamante, PB, 58994-000	19
36	Dona Inês	Piemont da Borborema	Sede da Prefeitura Municipal (Auditório)	Av. Maj. Augusto Bezerra, 2, Dona Inês - PB, 58228-000	13
37	Duas Estradas	Brejo	Secretaria Municipal de Educação	R. Vereador Jader Godin, S/N, Centro, Duas Estradas, Cep 58265-000	10
38	Esperança	Borborema	Centro Administrativo Municipal	Rua Antenor Navarro, 837, Lírio Verde, Esperança-PB. CEP: 58.135-000	61

Cod	Município	Território Rural	Local	Endereço	Total de participantes
39	Fagundes	Borborema	Sindicato dos Trabalhadores Rurais	Av. Dr. Elpídio de Almeida, 960 - Catolé, Campina Grande - PB, 58410-215	27
40	Gado Bravo	Borborema	Secretaria Municipal de Agricultura (Auditório)	R. José Mariano Barbosa, 478. Bairro: Centro CEP: 58492000.	12
41	Guarabira	Brejo	Sindicato dos Trabalhadores Rurais	R. Bela Vista, Guarabira - PB, 58200-000	14
42	Gurinhém	Vale do Paraíba	Sindicato dos Trabalhadores Rurais	Rua Largo do Mercado, n 57, Centro.	84
43	Ibiara	Vale de Piancó	Câmara Municipal	R. Joaquim Lopes Ribeiro, 1 - Centro, Ibiara - PB, 58580-000	19
44	Ingá	Vale do Paraíba	Secretaria Municipal de Educação (Auditório)	Rua Floriano Peixoto, nº 860, Centro.	30
45	Itabaiana	Vale do Paraíba	Secretaria Municipal de Agricultura (Auditório)	Avenida Prefeito Dr. Antônio Batista Santiago, nº 113, centro	19
46	Itaporanga	Vale de Piancó	Gerência Regional da Empaer	R. Eluipio de Figueiredo, s/n - Margens, PB 386 - Lot. João Silvino	52
47	Itatuba	Vale do Paraíba	Cine Santo Antônio	Rua Praça Andrade Lima, 14, Centro	38
48	Jacaraú	Mata Norte	Secretaria Municipal de Agricultura (Auditório)	R. Margarida Dias, 102 - Jacaraú, PB, 58278-000	18
49	Jericó	Médio Piranhas	Câmara Municipal	R. Hospirio de Souza Melo, 1 - Centro, Jericó - PB, 58830-000	9
50	Juarez Távora	Vale do Paraíba	Câmara Municipal	Av. Cel. Francisco Luís, 2116, Juarez Távora/PB	26
51	Junco do Seridó	Médio Sertão	CRAS	Av. Balduino Guedes, 306-426, Junco do Seridó - PB, 58640-000	14
52	Lagoa	Vale do Maringá	Câmara Municipal	Rua Guarda José Ferreira Jeferson - Centro, Lagoa - PB, 58835-000	12
53	Lagoa Seca	Borborema	Sindicato dos Trabalhadores Rurais	R. José José Gerônimo da Costa, 422, Lagoa Seca - PB, 58117-000	38

Cod	Município	Território Rural	Local	Endereço	Total de participantes
54	Lagoa Seca	Borborema	Câmara Municipal	Endereço BR-104, 334, Lagoa Seca - PB, 58117-000	13
55	Logradouro	Piemont da Borborema	Gerência Operacional da Empaer	Rua Clécio Moreira Ramalho, S/N - Centro - CEP: 58254-000 - Logradouro-PB	22
56	Malta	Médio Sertão	Gerência Operacional da Empaer	Rua Cel José Fernandes Vieira, 122, Centro, 58713-000	9
57	Manaíra	Serra do Teixeira	Câmara Municipal	Praça Padre Cícero, 246 - Centro, Manaíra - PB, 58995-000	44
58	Marcação	Mata Norte	APLANCAIP	Aldeia Jacaré, S/N, Área Rural - Marcação PB	12
59	Massaranduba	Borborema	Sindicato dos Trabalhadores Rurais	R. Constantina Machado, 1, Massaranduba - PB, 58120-000	3
60	Maturéia	Médio Sertão	Centro Cidadania	Sítio Otávio, 01 - Zona Rural, Maturéia - PB, 58737-000	16
61	Mogeiro	Vale do Paraíba	Centro de Eventos	R. Osvaldo da Silva, 756 - 818, Mogeiro - Centro - PB, 58375-000	35
62	Montadas	Borborema	Sindicato dos Trabalhadores Rurais	Rua José Cirino da Silva, 233, Montadas - PB, 58145-000	5
63	Monteiro	Cariri	Instituto Federal da Paraíba - Campus Monteiro	PB-264, S/N - Serrote, Monteiro - PB, 58500-000	3
64	Monteiro	Cariri	Associação Paraibana de Inclusão da Pessoa com Deficiência	Rua Sizenando Rafael, 434 - Centro - Monteiro - PB, 585.500-000	62
65	Nova Olinda	Vale de Piancó	Escola Municipal Genésio Pinto Ramalho	Rua Vereador Antônio Gonçalves, SN - CENTRO, Nova Olinda - PB, 58798-000	11
66	Patos	Médio Sertão	Federação dos Trabalhadores na Agricultura - FETAG	R. José Jorge, 87 - Santo Antonio, Patos - PB, 58701-210	8

Cod	Município	Território Rural	Local	Endereço	Total de participantes
67	Paulista	Vale do Maringá	Câmara Municipal	R. Cândido de Assis Queiroga, 30 - Paulista, PB, 58860-000	16
68	Piancó	Vale de Piancó	Câmara Municipal	R. Ademar Lucio Da Silva, 200, Piancó - PB, 58765-000	25
69	Picuí	Curimataú	Centro Administrativo Municipal (Auditório)	R. Antônio Firmino de Araújo, 171-205, Picuí - PB, 58187-000	36
70	Pilar	Vale do Paraíba	Sede da Prefeitura Municipal (Auditório)	Rua Praça 31 de Março S/N, Centro.	34
71	Pitimbu	Mata Sul	Associação das Marisqueiras de Acaú	Rua Rua Almirante Tamandare SN Acau Pitimbu PB 58324-000	47
72	Pitimbu	Mata Sul	Centro Turístico	Rua Antonio Tavres Guarita, centro	17
73	Pocinhos	Borborema	Câmara Municipal	Rua Getúlio Vargas, 32 – Centro CEP: 58150-000 – Pocinhos-PB.	17
74	Poço Dantas	Alto Sertão	Secretaria Municipal de Educação (Auditório)	Rua Odilon Francisco de Oliveira, S/Nº, Centro, Poço Dantas - PB, CEP: 58.933-000.	9
75	Pombal	Vale do Maringá	Sindicato dos Trabalhadores Rurais	R. João Pessoa, 110 - Centro, Pombal - PB, 58840-000	24
76	Princesa Isabel	Serra do Teixeira	Câmara Municipal	Rua Francisco Sales Maia, nº 23,	80
77	Quixaba	Médio Sertão	Auditório do Cras	Januncio Candeia, 1, Centro, CEP: 58733-000	17
78	Remígio	Borborema	Sindicato dos Trabalhadores Rurais	R. Bento Vitório, 15, Remígio - PB, 58398-000	16
79	Salgado de São Félix	Vale do Paraíba	Secretaria Municipal de Agricultura (Auditório)	Rua José Silveira s/n centro	12
80	Santa Cruz	Vale do Piranhas	Sindicato dos Trabalhadores Rurais	Rua Maria Oliveira de Sousa, 56, Centro, Santa Cruz - PB, CEP:58.824-000	12

Cod	Município	Território Rural	Local	Endereço	Total de participantes
81	Santa Inês	Vale de Piancó	Conselho Municipal de Desenvolvimento Rural Sustentável Unificado - CMDRSU	Rua Vereador José Pereira da Silva, Sn, Centro Santa Inês -PB	40
82	Santa Luzia	Médio Sertão	Gerência Operacional da Empaer	Rua Major Inácio Machado, 28, Centro, 58600-000	5
83	Santana de Mangueira	Vale de Piancó	Escola Estadual presidente Kennedy	Rua Projetada Três, S/N	30
84	Santana dos Garrotes	Vale de Piancó	Sala do Empreendedor	Praça de Eventos José Paulo Leite Centro	7
85	São Bentinho	Vale de Piancó	Câmara Municipal	R. José João de Almeida, São Bentinho - PB, 58857-000	67
86	São Bento	Médio Piranhas	Gerência Operacional da Empaer	Avenida Sergio Silveira, Nº 382 – Centro - CEP: 58.865-000	11
87	São Domingos	Vale do Maringá	Câmara Municipal	R. Antonio Lourenco De Sousa, 56, São Domingos - PB, 58853-000	34
88	São Domingos do Cariri	Borborema	Centro Administrativo Municipal	R. José Fortunato de Aquino, São Domingos do Cariri - PB, 58485-000	12
89	São Francisco	Vale do Piranhas	Gerência Operacional da Empaer	R. Seledon Pereira Lopes, S/N, Centro - CEP: 58818-000, São Francisco-PB	6
90	São João do Tigre	Cariri	Secretaria Municipal de Agricultura (Auditório)	R. Antonio Ventura Caraciolo, 95, Centro, São João do Tigre - PB	10
91	São José da Lagoa Tapada	Vale do Piranhas	Assistência Social (Auditório)	R. João Rocha de Lima, S/N, São José da Lagoa Tapada - PB, 58815-000	40
92	São José de Caiana	Vale de Piancó	Câmara Municipal	R. dos Três Poderes, 482-522, São José de Caiana - PB, 58784-000	29

Cod	Município	Território Rural	Local	Endereço	Total de participantes
93	São José de Princesa	Serra do Teixeira	Câmara Municipal	Rua Capitão Manoel Lopes, S/N, Centro São José de Princesa	26
94	São José do Brejo do Cruz	Médio Piranhas	Sede da Prefeitura Municipal (Auditório)	Av. Fundador, R. Mario C Saraíva Leão, 192 - Centro, 58893-000	6
95	São José do Sabugi	Médio Sertão	Sindicato dos Trabalhadores Rurais	R. Maria Filomena de Araújo, 125, São José do Sabugi - PB, 58610-000	12
96	São Sebastião de Lagoa de Roça	Borborema	Sindicato dos Trabalhadores Rurais	Rua Juvino Sobreira de Carvalho, 39, centro	7
97	São Sebastião do Umbuzeiro	Cariri	Sindicato dos Trabalhadores Rurais	R. Antônio Heráclito do Rêgo, s/n - Umbuzeiro, PB, 58497-000	10
98	Serra Branca	Cariri	Gerência Regional da Empaer	Sala de Reunião da Gereg. Serra Branca - Centro - Serra Branca	9
99	Serra da Raiz	Brejo	Câmara Municipal	R. Maj. Costa, 97, Serra da Raiz - PB, 58260-000	18
100	Sertãozinho	Brejo	Câmara Municipal	Rua Sindulfo Arruda Alcoforado, 154, Sertãozinho - PB, 58268-000	12
101	Solânea	Piemont da Borborema	Sindicato dos Trabalhadores Rurais	Rua Josefa Crispim, 50, Centro, Solânea, PB, CEP:58.225-000	23
102	Sousa	Vale do Piranhas	Centro Histórico Cultural Professora Dodora	R. Presidente João Pessoa, nº 39, Sousa - PB	120
103	Sumé	Cariri	Faculdade do cariri - UNICIR	Sítio Novo Oriente, S/N, Zona Rural, Sumé-PB	5
104	Sumé	Cariri	ECITE José Gonçalves de Queiroz	Rua Professora Guiomar Coelho, 201 - Pedregal	52

Cod	Município	Território Rural	Local	Endereço	Total de participantes
105	Tavares	Serra do Teixeira	Auditorio da Escola Reunidas	Avenida Castelo Branco Centro Tavares - PB CEP: 58753-000	28
106	Teixeira	Médio Sertão	Secretaria Municipal de Agricultura (Auditório)	Rua José Ramalho Xavier, N. 86 – Centro	15
107	Uiraúna	Alto Sertão	Fundação Educacional Lica Claudino	R. São Vicente de Paula, 60, Uiraúna - PB, 58915-000	27
108	Umbuzeiro	Borborema	Gerência Operacional da Empaer	Rua: Praça Coronel Antônio Pessoa, nº 18, Centro	14
109	Vista Serrana	Vale do Maringá	Câmara Municipal	Rua João Francisco Filho, 110, Centro CEP:58710-000	17
110	Zabelê	Cariri	Secretaria Municipal de Agricultura (Auditório)	Rua Jose Vaz de Medeiro S/N, Zabelê - PB	9

