

**PROGRAMA DE SANEAMENTO AMBIENTAL DA CAESB 2**  
**BR-L1616**

**MARCO DE GESTÃO AMBIENTAL E SOCIAL (MGAS)**  
**DOCUMENTO PRELIMINAR**

**Agosto de 2023**

Permitida a reprodução total ou parcial deste documento, desde que citada a fonte.

**CRÉDITOS**

**COMPANHIA DE SANEAMENTO AMBIENTAL DO DISTRITO FEDERAL**

**BID – BANCO INTERAMERICANO DE DESENVOLVIMENTO**

## SUMÁRIO

1.	INTRODUÇÃO .....	2
2.	Descrição do Programa.....	2
2.1.	Antecedentes do Programa.....	2
2.1.1.	Problemas Identificados.....	3
2.2.	Objetivos do Programa.....	6
2.3.	Área de Abrangência do Programa.....	7
2.4.	Orçamento do Programa.....	7
2.5.	Componentes do Programa .....	7
3.	MARCO DE GESTÃO AMBIENTAL E SOCIAL ESPECÍFICO DO Programa CAESB	
2	8	
3.1.	Normas Aplicáveis.....	8
3.1.1.	Marco legislativo nacional .....	9
3.1.2.	Acordos internacionais.....	34
3.1.3.	Entidades responsáveis pelo marco legal para licenciamento das atividades .....	51
3.1.4.	Marco de Política Ambiental e Social do BID.....	53
3.2.	Critérios de Elegibilidade.....	60
3.3.	Riscos e Impactos Identificados no Programa CAESB 2 .....	68
3.4.	Plano de Gestão de Riscos de Desastres e Mudanças Climáticas .....	71
3.4.1.	Análise e Priorização de Riscos.....	71
3.4.2.	Sistema de Monitoramento de Riscos de Desastres .....	74
3.4.3.	Preparação e Resposta a Emergência – PAE .....	80
3.4.4.	Organização de Simulado.....	87
3.5.	Comunicação Social e Gestão de Queixas – PCS .....	88
4.	PROGRAMAS AMBIENTAIS E SOCIAIS .....	94
4.1.	Monitoramento das Águas e dos Efluentes.....	95
4.2.	Educação Ambiental e Sanitária .....	99
4.3.	Gestão de Resíduos.....	101
4.4.	Avaliação de Passivos Ambientais.....	107
4.5.	Mitigação de Impactos Sociais e Econômicos Temporários .....	109
4.6.	Preservação do Patrimônio Cultural.....	112
4.7.	Controle Ambiental e Social das Obras .....	115
4.8.	Gestão Laboral.....	137
4.9.	Prevenção e Atenção à Violência de Gênero .....	154
4.10.	Plano de Tráfego.....	158
4.11.	Gestão e Restauração de Habitats Naturais.....	162
4.12.	Aquisição de Terras, Indenização e Relocação de Benfeitorias .....	171

## **1. INTRODUÇÃO**

Este Marco de Gestão Ambiental e Social – MGAS tem o objetivo principal de apresentar os mecanismos de gestão ambiental e social para os projetos que não fazem parte da Amostra Representativa, estando estruturado a partir das demandas ambientais e sociais identificadas durante a consultoria.

Este Documento se baseia no Marco de Políticas Ambientais e Sociais (MPAS) do Banco Interamericano de Desenvolvimento e faz parte integrante do Sistema de Gestão Ambiental e Social (SGAS) do Programa CAESB 2 ao longo do seu ciclo de vida. O MGAS faz parte dos pilares do Sistema de Gestão Ambiental e Social – SGAS.

Em cumprimento ao PDAS 1, o mutuário desenvolveu um Marco de Gestão Ambiental e Social (MGAS) como parte do SGAS e com diretrizes de gestão para as obras futuras de forma específica para o Programa CAESB 2, e a ser implementado durante a execução.

## **2. DESCRIÇÃO DO PROGRAMA**

A seguir é apresentada sucinta descrição do Programa de Saneamento Ambiental da CAESB 2, incluindo os antecedentes e problemas identificados, bem como os objetivos pretendidos e componentes do Programa. Em seguida é apresentada amostra representativa analisada por esta Avaliação Ambiental e Social.

### **2.1. Antecedentes do Programa**

Situado no Planalto Central do Brasil, o Distrito Federal abriga em seu território de cerca de 5.800 km<sup>2</sup> uma população estimada em 3.094.325 habitantes – IBGE 2021, distribuída em suas 33 Regiões Administrativas, incluindo a capital Brasília.

A Companhia de Saneamento Ambiental do Distrito Federal – CAESB, sociedade de economia mista criada no ano de 1969, é responsável pelo abastecimento de água e esgotamento sanitário de todas as Regiões Administrativas do DF. A Lei 2.416 de 06 de julho de 1999 e a Lei 3.559 de 18 de janeiro de 2005 abriram a possibilidade de a CAESB estender sua área de atuação para outras regiões do país e no exterior. Atualmente, a Companhia tem um contrato de concessão fora do Distrito Federal, atuando em algumas localidades do entorno, em conjunto com Saneago – Empresa de Saneamento do Goiás.

Os primeiros sistemas de abastecimento de água e esgotamento sanitário do Distrito Federal foram implantados durante a construção de Brasília, cidade planejada para comportar 500 mil habitantes em 40 anos. O fluxo migratório para a nova capital, em busca de novas oportunidades de emprego e de melhores condições de vida, se deu de forma intensa e, em apenas 10 anos, a previsão habitacional já havia sido superada e o plano de atendimento precisou ser readaptado a um novo cenário. Desde então, o DF convive com uma alta taxa de crescimento populacional, a maior entre as unidades do País, que hoje é da ordem de 1,27%aa.

O DF não pode mais ser visto como uma unidade isolada e, juntamente com os municípios do entorno, figura entre as quatro maiores regiões metropolitanas do País. O dinamismo econômico do DF não conseguiu tirar do subdesenvolvimento as áreas do entorno, nem diminuir a desigualdade social de sua população, estabelecendo mazelas socioambientais comuns às grandes metrópoles brasileiras e criando um grande cinturão de uma região com caracterizada pela pobreza, violência e serviços públicos precários.

Esse alto crescimento, aliado a ocupação desordenada de sua área, também trouxe ao DF problemas vivenciados na maioria das cidades do País, dificultando a meta de universalização do atendimento com serviços de água e esgotos, na medida em que novas áreas vão sendo constantemente incorporadas ao perímetro urbano da capital, sem um planejamento adequado. Dentre os inúmeros impactos socioambientais decorrentes desses fatores há um comprometimento significativo dos sistemas de água e esgotos implantados, que necessitam de constantes ações para ampliação de capacidade das unidades de tratamento, expansão dos sistemas de distribuição de água e coleta dos esgotos, substituição redes subdimensionadas, remanejamento de redes, dentre tantos outros problemas.

Os sistemas implantados no DF já sofrem as ações de desgaste natural de seus componentes, em função o tempo de operação, acarretando perda de qualidade dos serviços prestados, com vazamentos nas redes, consumo reprimido, submedição de água, redução da qualidade dos efluentes das ETEs, aumento das perdas de água, e aumento do consumo de energia e do custo operacional. Essa situação, além dos impactos ambientais decorrentes, causa transtorno à população, comprometendo seu bem-estar e qualidade de vida.

O desenvolvimento de um conjunto de ações corretivas e de melhoria é indispensável para o alcance do propósito da empresa, a Universalização e a melhoria no Atendimento. Nos últimos anos, a CAESB vem realizando um considerável esforço no sentido de estender seus serviços a toda a população do Distrito Federal. Com aproximadamente 99,9% de cobertura com abastecimento de água, 91,7% de cobertura com esgotamento sanitário e tratamento de 100% dos esgotos coletados, a CAESB detém uma posição privilegiada no setor de saneamento básico brasileiro.

Neste contexto, o principal objetivo do CAESB II é melhorar as condições de infraestrutura de unidades operacionais do sistema de abastecimento de água e de esgotamento sanitário da CAESB, além da redução de perdas no Sistema de Abastecimento de Água da CAESB, no âmbito da redução dos custos com energia elétrica na Companhia. Este objetivo será alcançado através dos seguintes objetivos específicos: (i) revitalização e modernização dos sistemas de abastecimento de água existentes; (ii) ampliação do sistema de esgotamento sanitário, incluindo ampliação das estações de tratamento (ETE) e redes; (iii) diminuição das perdas de água e aumento da eficiência no consumo de energia elétrica

### **2.1.1. Problemas Identificados**

Principais problemas descritos no Sistema de Abastecimento de Água e as soluções e resultados esperados com o financiamento pleiteado são apresentados na tabela a seguir:

**Tabela 1 – Sistema de Abastecimento de Água**

Principais problemas	Soluções	Resultados Esperados
<p>1. Mau funcionamento de unidades operacionais do sistema de captação, tratamento e transporte de água.</p>	<p>Melhorar e modernizar os processos de captação, tratamento e transporte de água e aumentar a flexibilidade operacional do sistema. Nota 1: Serão realizadas reformas e alterações nos processos de tratamento de água, bem como, melhoria de barragem e recuperação e substituição de adutoras. Nota 2: Serão implementadas ações complementares que permitirão a integração dos sistemas produtores de água Corumbá e Descoberto, aumentando a flexibilidade operacional dos sistemas de abastecimento de água do DF.</p>	<p>Reduzir problemas operacionais no sistema de abastecimento de água, melhorando a qualidade da água, dos serviços prestados e reduzindo o consumo de energia. Aumentar a flexibilidade operacional e reduzir o risco de racionamento em determinadas regiões do DF, em período de estiagem.</p>
<p>2. Alto índice de perdas reais e aparentes no sistema de abastecimento de água.</p>	<p>Implantar sistema de controle, automação, detecção e reparo de vazamentos, além da substituição de hidrômetros antigos, contribuindo para o Programa de Gestão de Perdas da Companhia. Nota 1: Será ampliada a automação da infraestrutura de unidades operacionais do sistema de produção e distribuição de água e serão implantados dispositivos que permitam o Monitoramento de redes de distribuição para identificação de perdas. Nota 2: Serão ampliadas as ações de Gestão da Micromedição desenvolvidos na CAESB, com a aquisição de novos hidrômetros e a ampliação da telemetria de hidrômetros, além da implantação de mecanismos de detecção de fraudes, em especial no sistema comercial da empresa</p>	<p>Reduzir as perdas reais no sistema de abastecimento de água, melhorando as condições de funcionamento do sistema, o abastecimento da população, combatendo o desperdício, evitando fraudes e furtos, reduzindo gastos desnecessários, e minimizando os riscos ambientais. Reduzir as perdas aparentes no sistema de abastecimento de água, melhorando as condições de faturamento e o equilíbrio financeiro da Empresa.</p>

<b>Principais problemas</b>	<b>Soluções</b>	<b>Resultados Esperados</b>
3. Funcionamento insatisfatório de Adutoras de água bruta e tratada.	Recuperar e Substituir Adutoras de Água bruta e tratada. Serão realizadas obras de melhoria e substituição de adutoras de água bruta e tratada que apresentam desgastes ou que possuem capacidade insuficiente para atender a demanda atual, de forma a solucionar os problemas de tubulações que trabalham com capacidade máxima ou que apresentam problemas estruturais.	Melhorar a infraestrutura do sistema de água da CAESB, reduzindo os problemas operacionais e os custos decorrentes dos serviços de manutenção, além de reduzir perdas e os problemas ambientais e sociais decorrentes de falhas operacionais

Fonte: CAESB, 2023

Principais problemas descritos no Sistema de Esgotamento Sanitário e as soluções esperadas com o financiamento pleiteado são apresentados na tabela a seguir:

**Tabela 2 – Sistema de Esgotamento Sanitário**

<b>Principais problemas</b>	<b>Soluções</b>	<b>Resultados Esperados</b>
1. ETE com capacidade de tratamento insuficiente para atender a demanda futura e Indisponibilidade de Sistema de Esgotos para atendimento da população.	Aumentar a capacidade e melhorar a qualidade de tratamento da ETE. Nota: Será realizada uma ampliação, adequação do processo e melhoria da qualidade de tratamento do efluente da ETE Melchior para atendimento de uma vazão de projeto média, em final de plano, de 2,550 l/s.	Atendimento da demanda por sistema de esgoto até o ano de 2040, com uma população adicional estimada em cerca de 580 mil habitantes. Melhoria na qualidade do efluente tratado. Melhoria das condições ambientais.

Principais problemas	Soluções	Resultados Esperados
<p>2. Indisponibilidade de Sistema de Esgotos para atendimento da totalidade da população e funcionamento insatisfatório de Redes e Interceptores existentes.</p>	<p>Expandir o Sistema de Esgotamento Sanitário e Implantar ações de substituição, melhorias e remanejamento de redes e interceptores de esgotos. (Nota 1: Serão implantadas redes coletas e estações elevatórias de esgotos, de forma a permitir a ampliação da prestação de serviços de esgotamento sanitário à população não atendida, contribuindo para a universalização desses serviços. Nota 2: Serão realizadas obras e substituição de redes e interceptores que apresentam desgastes ou que possuem capacidade insuficiente para atender a demanda atual. Também serão realizados remanejamentos de redes que se encontram em áreas urbanizadas pela população, bem como, substituição de alguns equipamentos para melhoria dos processos.)</p>	<p>Atender a população das novas áreas, em função da expansão do sistema, melhorando a qualidade de vida da população. Melhorar a infraestrutura do sistema de esgoto da CAESB, reduzindo os problemas operacionais e os custos decorrentes dos serviços de manutenção, além de reduzir os problemas ambientais e sociais decorrentes falhas operacionais.</p>

Fonte: CAESB, 2023

## 2.2. Objetivos do Programa

O objetivo geral do Programa é minimizar os impactos socioambientais e contribuir para melhoria da qualidade de vida da população, por meio da ampliação e melhoria dos sistemas de abastecimento de água e esgotamento sanitário da CAESB, com vistas a redução de perdas no sistema de água, redução do consumo de energia e melhoria operacional.

Objetivos específicos são listados a seguir:

- Aumentar a capacidade de tratamento do Sistema de Esgotamento Sanitário da CAESB;
- Promover a aquisição e instalação de novos hidrômetros até final do Programa;
- Promover melhorias operacionais em Unidades do Sistema de Abastecimento de Água, além da substituição e recuperação em adutoras de e redes de distribuição de água;
- Promover melhorias operacionais em Unidades do Sistema de Esgotamento Sanitário, além da substituição e recuperação em interceptores, emissários e redes de coleta de esgoto;
- Reduzir o índice de perdas no sistema de abastecimento de água da CAESB;
- Reduzir o consumo específico de energia para o sistema de abastecimento de água e esgotamento sanitário da CAESB.



### 2.3. Área de Abrangência do Programa

A área de abrangência do Programa envolve as áreas operadas pela CAESB em água e esgoto, no Distrito Federal.

### 2.4. Orçamento do Programa

O montante total do Programa é de US\$ 125 milhões, sendo US\$ 100 milhões com recursos do BID e US\$ 25 milhões de contrapartida da CAESB.

### 2.5. Componentes do Programa

A tabela a seguir apresenta os componentes do Programa, indicando quais os subcomponentes de cada um.

**Tabela 3 – Componentes e Subcomponentes do Programa**

Descrição
<b>C - OBRAS DE ÁGUA, ESGOTAMENTO SANITÁRIO E EFICIÊNCIA OPERACIONAL;</b>
S - AÇÕES ESTRUTURANTES PARA O SISTEMA DE ABASTECIMENTO DE ÁGUA
P - Reabilitação de Unidades Operacionais do Sistema de Abastecimento de Água
P - Reabilitação da Infraestrutura Linear do Sistema de Abastecimento de Água
P - Redução de Perdas e Flexibilização Operacional do Sistema de Abastecimento de Água
S - AÇÕES ESTRUTURANTES PARA O SISTEMA DE COLETA E TRATAMENTO DE ESGOTO
P - Reabilitação de Unidades Operacionais do Sistema de Esgotamento Sanitário
P - Reabilitação da Infraestrutura Linear do Sistema de Esgotamento Sanitário
P - Expansão do Sistema de Esgotamento Sanitário - SES
<b>C - FORTALECIMENTO INSTITUCIONAL, INOVAÇÃO E GÊNERO</b>
S - MODERNIZAÇÃO DE PROCESSOS DA COMPANHIA E REDUÇÃO DO CONSUMO ENERGÉTICO
P - Modernização nos processos de Gestão da Micromedição, Controle da Qualidade da Água e Efluentes e Manutenção Industrial
P - Melhorias no Processo de Automação, Modernização e Substituição de Componentes com vistas à redução de Consumo de Energia
S - AÇÕES DE PLANEJAMENTO E GESTÃO DA INOVAÇÃO
P - Promover ações de Fortalecimento da Tecnologia da Informação, Fortalecimento Institucional e de Fomento à Inovação.
S - CONTRATAÇÕES DE CONSULTORIAS
P - Elaboração de Projetos Técnicos
P - Fiscalização de Obras
P - Apoio ao Gerenciamento do Programa
S - AUDITORIA, AVALIAÇÕES E IMPREVISTOS
P - Auditoria
P - Avaliações (Meio termo e final)
P - Imprevistos Técnicos e Financeiros

*C – Componente, S – Subcomponente, P – Produto.*

Fonte: CAESB, 2023

### **3. MARCO DE GESTÃO AMBIENTAL E SOCIAL ESPECÍFICO DO PROGRAMA CAESB 2**

Este Marco de Gestão Ambiental e Social – MGAS está estruturado de modo a atender todas as demandas ambientais e sociais para os projetos que não fazem parte da amostra representativa, abrangendo os cuidados e medidas de controle, prevenção e correção, e monitoramento socioambiental relativo à mitigação e/ou compensação dos impactos ambientais adversos ou negativos, bem como a potencialização dos impactos positivos (cuidados e medidas que visam garantir e amplificar os impactos benéficos causados pelo projeto) diagnosticados no âmbito deste estudo ambiental sobre as intervenções projetadas para o **Programa CAESB 2**.

Este Documento se baseia no Marco de Políticas Ambientais e Sociais (MPAS) do Banco Interamericano de Desenvolvimento e faz parte integrante do Sistema de Gestão Ambiental e Social (SGAS) do Programa CAESB 2.

Em Programas com diferentes componentes ou quando envolve o financiamento de subprojetos por meio de IFs, ou instituições ou agências que atuem como intermediárias, é necessário posicionar o SGAS em um nível suficientemente elevado na estrutura organizacional para que o mutuário possa estabelecer a profundidade e amplitude de supervisão necessárias para a gestão efetiva dos riscos e impactos ambientais e sociais. Ademais, poderá ser necessário delegar certos aspectos do SGAS, o que exigirá a devida supervisão de gestão do mutuário. Quando os projetos consistem em várias obras ou múltiplos subprojetos, o SGAS pode ser consolidado com um Marco De Gestão Ambiental E Social (MGAS) para os projetos que estejam fora da Amostra Representativa.

Assim, o MGAS foi preparado de acordo com o MPAS e PDASs 1 a 10 do BID, para as demais obras ou para os projetos que ainda não estão definidos. O MPAS do BID é um marco orientador para a gestão sistemática do desempenho ambiental e social do Programa CAESB 2 ao longo do seu ciclo de vida. A identificação de lacunas em relação aos requisitos do MPAS do BID feitas ao longo das avaliações ambientais e sociais, serviram como entrada para a definição do plano de ação socioambiental no qual as ações necessárias estão estabelecidas nos Programas Ambientais e Sociais deste MGAS, permitindo que, com a sua execução, o projeto cumpra os Padrões de Desempenho Ambiental e Social dentro de um período adequado.

Destaca-se que há uma vinculação importante do MGAS com o Marco do Reassentamento Involuntário (MRI), documento elaborado com o objetivo de tratar das questões relacionadas às compensações e mitigações sociais necessárias frente às ações de expropriação de áreas e reassentamento involuntário. O MRI está intimamente relacionado com o PDAS 5, que trata sobre a aquisição de terras e do reassentamento involuntário, e é documento integrante do conjunto de medidas e ações para atendimento ao MPAS do BID. O documento traz orientações para a preparação de Planos Específicos de Reassentamento para os projetos de reassentamento previstos no âmbito do Programa CAESB 2, além de diretrizes relacionadas às ações de engajamento de partes interessadas, perfis e vulnerabilidades esperadas no projeto, entre outras medidas.

#### **3.1. Normas Aplicáveis**

A seguir é descrito o Marco Legal do Programa.

### 3.1.1. Marco legislativo nacional

O Marco legislativo nacional envolve as esferas Federal, Estadual e Municipal. A seguir é feito um resumo do compêndio legislativo nacional incidente sobre a área do Programa CAESB 2.

#### Legislação federal

---

A **Constituição da República Federativa do Brasil**, promulgada em 1988, inovou ao tratar das questões do meio ambiente dedicando ao tema o Capítulo VI – Do Meio Ambiente (Título VIII - da Ordem Social), que no Art. 225 determina: “Todos têm direito ao meio ambiente ecologicamente equilibrado, bem de uso comum do povo e essencial à sadia qualidade de vida, impondo-se ao Poder Público e à coletividade o dever de defendê-lo e preservá-lo para as presentes e futuras gerações”.

A Constituição Federal é considerada a lei fundamental e suprema do Brasil, servindo de parâmetro de validade a todos os demais diplomas normativos, situando-se no topo do ordenamento jurídico, servindo assim como uma primeira abordagem sobre a compreensão da importância do meio ambiente e seu papel na sociedade.

Não só o meio ambiente é observado pela Constituição Federal, o artigo 216 define também um importante pilar do marco legal: o patrimônio cultural como sendo o conjunto de bens de natureza material e imaterial, individuais ou em conjunto, que fazem referência à identidade, à ação, à memória dos diferentes grupos formadores da sociedade brasileira: I - as formas de expressão; II - os modos de criar, fazer e viver; III - as criações científicas, artísticas e tecnológicas; IV - as obras, objetos, documentos, edificações e demais espaços destinados às manifestações artístico-culturais; V - os conjuntos urbanos e sítios de valor histórico, paisagístico, artístico, arqueológico, paleontológico, ecológico e científico.

Por fim, a Constituição Federal também abarca em seu Capítulo II os direitos sociais como educação, saúde, alimentação, trabalho, moradia, transporte, lazer, segurança, proteção à maternidade e à infância e assistência aos desamparados.

Dessa forma, os principais diplomas legais que são decorrentes do previsto na Constituição Federal e estão relacionados com as ações do Programa são apresentados na sequência:

- Lei nº 10.406, de 10 de janeiro de 2002, que institui o **Código Civil**. O Capítulo III, do Título IV (Do Inadimplemento das Obrigações), trata Das Perdas e Danos:
  - Art. 402. Salvo as exceções expressamente previstas em lei, as perdas e danos devidas ao credor abrangem, além do que ele efetivamente perdeu, o que razoavelmente deixou de lucrar.
  - Art. 403. Ainda que a inexecução resulte de dolo do devedor, as perdas e danos só incluem os prejuízos efetivos e os lucros cessantes por efeito dela direto e imediato, sem prejuízo do disposto na lei processual.
  - Art. 404. As perdas e danos, nas obrigações de pagamento em dinheiro, serão pagas com atualização monetária segundo índices oficiais regularmente estabelecidos, abrangendo juros, custas e honorários de advogado, sem prejuízo da pena convencional.
  - Parágrafo único. Provado que os juros da mora não cobrem o prejuízo, e não havendo pena convencional, pode o juiz conceder ao credor indenização suplementar.
  - Art. 405. Contam-se os juros de mora desde a citação inicial.

O Capítulo I, do Título III (Da Propriedade), trata Da Propriedade em Geral:

- Art. 1.228. “O proprietário tem a faculdade de usar, gozar e dispor da coisa, e o direito de reavê-la do poder de quem quer que injustamente a possua ou detenha.
- § 4º O proprietário também pode ser privado da coisa se o imóvel reivindicado consistir em extensa área, na posse ininterrupta e de boa-fé, por mais de cinco anos, de considerável número de pessoas, e estas nela houverem realizado, em conjunto ou separadamente, obras e serviços considerados pelo juiz de interesse social e econômico relevante.
- § 5º No caso do parágrafo antecedente, o juiz fixará a justa indenização devida ao proprietário; pago o preço, valerá a sentença como título para o registro do imóvel em nome dos possuidores”.
- Lei Federal 12.846, de 1º de agosto de 2013. Prevê a responsabilidade administrativa e civil de pessoas jurídicas pela prática de atos contra a administração pública, nacional ou estrangeira, e dá outras providências. Denominada “Lei Anticorrupção”, embora não esteja diretamente vinculada à exigência de um código de conduta, responsabiliza a pessoa jurídica responsável, o que levou à criação de um código de conduta que seja aplicado com termos de responsabilidade para com os trabalhadores.
- Lei Federal 13.146 / 2015. Institui a **Lei Brasileira de Inclusão da Pessoa com Deficiência (Estatuto da Pessoa com Deficiência)**. Define as pessoas que são consideradas como pessoas com deficiência e estabelece os princípios dos direitos à igualdade de oportunidades, ao atendimento prioritário, à saúde, à educação, à moradia, ao trabalho e à acessibilidade, entre outros.
- Portaria Federal 108, de 12 de julho de 2019. Institui o **Modelo Nacional de Regulação de Segurança contra Incêndio e Emergência**. A Portaria 108/2019, em seu artigo 1º, institui o modelo nacional de regulação de segurança contra incêndio e emergência, subsidiando estados e distrito federal na atualização, ou mesmo instituição, das leis de segurança contra incêndio e emergência. Além disso, o artigo 8º estabelece que, em edificações e áreas de risco, é de inteira responsabilidade do proprietário ou usuário, em qualquer capacidade: treinar periodicamente os ocupantes do local, bem como manter atualizados os equipamentos de brigada e os planos de emergência, quando necessário.
- Portaria Federal 240, de 12 de março de 2019. Estabelece procedimentos para o controle e controle de produtos químicos sujeitos ao controle da Polícia Federal. O Capítulo IV fornece detalhes sobre as regras de manuseio e controle de produtos químicos.

### **Meio Ambiente**

- Lei nº 6.938, de 31 de agosto de 1981, que estabelece a Política Nacional do Meio Ambiente, seus fins e mecanismos de formulação e aplicação constituindo o Sistema Nacional do Meio Ambiente (SISNAMA). Determina que esta política: tem por objetivo a preservação, melhoria e recuperação da qualidade ambiental propícia à vida, visando a assegurar, no País, condições ao desenvolvimento socioeconômico, aos interesses da segurança nacional e à proteção da dignidade da vida humana.
- Lei nº 7.347, de 24 de julho de 1985 (alterada pelas Leis nº 8.078, de 11/09/1990 e nº 8.884, de 11/06/1994, nº 9.494, de 10/09/1997 e nº 10.257, de 10/07/2001 e

pela Medida Provisória 2.180-35, de 27/08/2001), que disciplina a ação civil pública de responsabilidade por danos causados ao meio ambiente, ao consumidor, a bens e direitos de valor artístico, estético, histórico, turístico e paisagístico.

- Lei Federal nº 7.735, de 22 de fevereiro de 1989, que dispõe sobre a extinção de órgão e de entidade autárquica, cria o Instituto Brasileiro do Meio Ambiente e dos Recursos Naturais Renováveis e dá outras providências.
- Lei Federal nº 7.797, de 10 de julho de 1989, que cria o Fundo Nacional de Meio Ambiente e dá outras providências.
- Lei Federal nº 9.605, de 12 de fevereiro de 1998 (alterada pela Lei nº 9.985, de 18/07/2000 e pela MP 2.163-41, de 23/08/2001), que dispõe sobre as sanções penais e administrativas derivadas de condutas e atividades lesivas ao meio ambiente (Lei de Crimes Ambientais).
- Decreto Federal nº 2.519, de 16 de março de 1998, que promulga a Convenção sobre Diversidade Biológica, assinada no Rio de Janeiro, em 05 de junho de 1992.
- Lei Federal nº 9.795, de 27 de abril de 1999, que dispõe sobre a educação ambiental, institui a Política Nacional de Educação Ambiental.
- Decreto Federal nº 3.179, de 21 de setembro de 1999, que dispõe sobre a especificação das sanções aplicáveis às condutas e atividades lesivas ao meio ambiente (infração administrativa ambiental).
- Decreto Federal nº 4.339, de 22 de agosto de 2002, que institui princípios e diretrizes para a implantação da Política Nacional da Biodiversidade.
- Lei Federal nº 10.650, de 16 de abril de 2003, que dispõe sobre o acesso público aos dados e informações existentes nos órgãos e entidades integrantes do SISNAMA.
- Decreto Federal nº 855, de 30 de janeiro de 2004, que altera os Decretos nº 5.741 e 5.742, datados de 19 de dezembro de 2002, que regulamentam, respectivamente, o Cadastro Técnico de Atividades Potencialmente Poluidoras ou Utilizadores de Recursos Ambientais e o Cadastro Técnico de Atividades de Defesa Ambiental.
- Decreto Federal nº 5.877, de 17 de agosto de 2006, que dá nova redação ao art. 4º do Decreto nº 3.524, de 26 de junho de 2000, que regulamenta a Lei nº 7.797, de 10 de julho de 1989, que cria o Fundo Nacional do Meio Ambiente.
- Instrução Normativa IBAMA nº 154, de 1 de março de 2007, que institui o Sistema de Autorização e Informação em Biodiversidade (SISBIO) e dispõe sobre licenças, coleta e captura de espécies da fauna e flora e acesso ao patrimônio genético.
- Lei Federal nº 11.516, de 28 de agosto de 2007, que dispõe sobre a criação do Instituto Chico Mendes de Conservação da Biodiversidade – Instituto Chico Mendes.
- Decreto Federal nº 6.514, de 22 de julho de 2008, que dispõe sobre as infrações e sanções administrativas ao meio ambiente, estabelece o processo administrativo federal para apuração destas infrações.
- Lei Complementar nº 140, de 08 de dezembro de 2011, que fixa normas, nos termos dos incisos III, VI e VII do caput e do parágrafo único do art. 23 da Constituição Federal, para a cooperação entre a União, os Estados, o Distrito Federal e os Municípios nas ações administrativas decorrentes do exercício da competência comum relativas à proteção das paisagens naturais notáveis, à

proteção do meio ambiente, ao combate à poluição em qualquer de suas formas e à preservação das florestas, da fauna e da flora; e altera a Lei nº 6.938, de 31 de agosto de 1981.

- Lei Federal nº 7.661/88: Plano Nacional de Gerenciamento Costeiro, é parte integrante da Política Nacional do Meio Ambiente-PNMA e da Política Nacional de Recursos do Mar-PNRM, com o objetivo de orientar a utilização racional dos recursos da Zona Costeira.
- Lei Federal nº 11.428 de 22 de dezembro de 2006, dispõe sobre a utilização e proteção da vegetação nativa do Bioma Mata Atlântica, e dá outras providências.

### **Cobertura Vegetal**

- Lei Federal nº 7.754, de 14 de abril de 1989, que estabelece medidas para a proteção das florestas existentes nas nascentes dos rios e dá outras providências.
- Portaria IBAMA nº 37-N, de 03 de abril de 1992, que dispõe sobre a lista oficial de espécies da flora brasileira ameaçada de extinção.
- Instrução Normativa nº 06, de 23 de setembro de 2008, que traz a lista de espécies da flora brasileira ameaçadas de extinção.
- Lei nº 12.651, de 25 de maio de 2012 (Novo Código Florestal Brasileiro), e suas alterações previstas na Lei nº 12.727, de 17 de outubro de 2012, que dispõe sobre a proteção da vegetação nativa; altera as Leis nº 6.938, de 31 de agosto de 1981, nº 9.393, de 19 de dezembro de 1996, e nº 11.428, de 22 de dezembro de 2006; revoga as Leis nº 4.771, de 15 de setembro de 1965, e nº 7.754, de 14 de abril de 1989, e a Medida Provisória nº 2.166-67, de 24 de agosto de 2001; e dá outras providências. Esta Lei estabelece normas gerais sobre a proteção da vegetação, áreas de Preservação Permanente e as áreas de Reserva Legal; a exploração florestal, o suprimento de matéria-prima florestal, o controle da origem dos produtos florestais e o controle e prevenção dos incêndios florestais, e prevê instrumentos econômicos e financeiros para o alcance de seus objetivos. Estabelece no seu artigo 8º que a intervenção ou a supressão de vegetação nativa em Área de Preservação Permanente somente ocorrerá nas hipóteses de utilidade pública, de interesse social ou de baixo impacto ambiental.

Segundo o Art. 4º do Código Florestal Brasileiro, que define as áreas previstas de preservação permanente, em seu inciso III, são consideradas APP as áreas no entorno dos reservatórios d'água artificiais, decorrentes de barramento ou represamento de cursos d'água naturais, na faixa definida na licença ambiental do empreendimento.

### **Fauna**

- Lei Federal nº 5.197, de 03 de janeiro de 1967 (alterada pelas Leis nº 7.584/87, nº 7.653/88, nº 97.633/89 e nº 9.111/95), que instituiu o Código de Proteção à Fauna.
- Portaria IBAMA nº 1.522, de 19 de dezembro de 1989, que dispõe sobre a lista oficial de espécies de fauna brasileira ameaçada de extinção.
- Portaria MMA nº 444/2014 (última lista de espécies da fauna terrestre ameaçada de extinção).
- Portaria MMA nº 445/2014 - Peixes e invertebrados aquáticos ameaçados.

- Instrução Normativa MMA nº 03, de 27 de maio de 2003, com a lista oficial de espécies da fauna brasileira ameaçada de extinção.
- Instrução Normativa IBAMA nº 146, de 10 de janeiro de 2007, que estabelece os critérios para procedimentos relativos ao manejo de fauna silvestre (levantamento, monitoramento, salvamento, resgate e destinação) em áreas de influência de empreendimentos e atividades consideradas efetiva ou potencialmente causadoras de impactos à fauna sujeitas ao licenciamento ambiental, como definido pela Lei Federal nº 6938/81 e pelas Resoluções CONAMA nº 001/86 e nº 237/97.

### **Unidades de Conservação e outras Áreas Protegidas**

- Decreto Federal nº 84.017, de 21 de setembro de 1979, que aprova o regulamento dos Parques Nacionais Brasileiros.
- Lei nº 6.902, de 27 de abril de 1981, que dispõe sobre a criação de Estações Ecológicas e de Áreas de Proteção Ambiental.
- Decreto Federal nº 89.336, de 31 de janeiro de 1984, que dispõe sobre as Reservas Ecológicas e Áreas de Relevante Interesse Ecológico.
- Decreto Federal nº 99.274, de 06 de junho de 1990, que regulamenta a Lei nº 6.902, de 27 de abril de 1981, e a Lei nº 6.938, de 31 de agosto de 1981, que dispõem, respectivamente sobre a criação de Estações Ecológicas e Áreas de Proteção Ambiental e sobre a Política Nacional do Meio Ambiente.
- Resolução CONAMA nº 13, de 06 de dezembro de 1990, que estabelece normas quanto ao entorno das Unidades de Conservação visando à proteção dos ecossistemas existentes.
- Decreto Federal nº 1.298, de 27 de outubro de 1994, que aprova o Regulamento das Florestas Nacionais.
- Decreto Federal nº 1.922, de 05 de junho de 1996, que dispõe sobre o reconhecimento de Reserva Particular do Patrimônio Natural (RPPN).
- Decreto Federal nº 2.119, de 13 de janeiro de 1997, que dispõe sobre o Programa Piloto para a Proteção das Florestas Tropicais do Brasil e sobre a sua Comissão de Coordenação.
- Lei Federal nº 9.985, de 18 de julho de 2000, que institui o Sistema Nacional de Unidades de Conservação da Natureza (SNUC), estabelece critérios e normas para a criação, implantação e gestão das unidades de conservação, modificada pela Lei nº 11.132/2005.
- Resolução CONAMA nº 302, de 20 de março de 2002, que dispõe sobre os parâmetros, definições e limites de Áreas de Preservação Permanente de reservatórios artificiais e o regime de uso do entorno.
- Resolução CONAMA nº 303, de 20 de março de 2002, que dispõe sobre parâmetros, definições e limites de Áreas de Preservação Permanente.
- Decreto Federal nº 4.340, de 22 de agosto de 2002, que regulamenta artigos da Lei 9.985/00 que dispõe sobre o Sistema Nacional de Unidades de Conservação da Natureza – SNUC.
- Decreto Federal nº 5.092, de 21 de maio de 2004, que define regras para identificação de áreas prioritárias para a conservação, utilização sustentável e

repartição dos benefícios da biodiversidade, no âmbito das atribuições do Ministério do Meio Ambiente.

- Lei Federal nº 11.132, de 04 de julho de 2005, que acrescenta artigo à Lei nº 9.985, de 18 de julho de 2000, que regulamenta o art. 225, § 1º, incisos I, II, III e VII da Constituição Federal e institui o Sistema Nacional de Unidades de Conservação da Natureza.
- Lei Federal nº 11.284, de 02 de março de 2006, que dispõe sobre a gestão de florestas públicas para a produção sustentável; institui, na estrutura do Ministério do Meio Ambiente, o Serviço Florestal Brasileiro - SFB; cria o Fundo Nacional de Desenvolvimento Florestal - FNDF; altera as Leis n.º 10.683, de 28 de maio de 2003, 5.868, de 12 de dezembro de 1972, 9.605, de 12 de fevereiro de 1998, 4.771, de 15 de setembro de 1965, 6.938, de 31 de agosto de 1981, e 6.015, de 31 de dezembro de 1973.
- Resolução CONAMA nº 369, de 28 de março de 2006, que dispõe sobre os casos excepcionais, de utilidade pública, interesse social ou baixo impacto ambiental, que possibilitam a intervenção ou supressão de vegetação em Área de Preservação Permanente (APP).
- Decreto nº 5.746, de 05 de abril de 2006, que regulamenta o art. 21 da Lei nº 9.985/00 que dispõe sobre o Sistema Nacional de Unidades de Conservação da Natureza – SNUC. Este artigo trata da Reserva Particular do Patrimônio Natural – RPPN.
- Resolução CONAMA nº 371, de 05 de abril de 2006, que estabelece diretrizes aos órgãos ambientais para o cálculo, cobrança, aplicação, aprovação e controle de gastos de recursos advindos de compensação ambiental, conforme a Lei nº 9.985, de 18 de julho de 2000, e dá outras providências.
- Decreto Federal nº 5.758, de 13 de abril de 2006, que institui o Plano Estratégico Nacional de Áreas Protegidas - PNAP, seus princípios, diretrizes, objetivos e estratégias.
- Portaria nº 09, de 23 de janeiro de 2007, que no seu artigo 1º estabelece que ficam reconhecidas como áreas prioritárias para a conservação, utilização sustentável e repartição de benefícios da biodiversidade brasileira as áreas referenciadas no seu § 2º denominadas Áreas Prioritárias para a Conservação, Utilização Sustentável e Repartição de Benefícios da Biodiversidade Brasileira ou Áreas Prioritárias para a Biodiversidade, para efeito da formulação e implementação de políticas públicas, programas, projetos e atividades sob a responsabilidade do Governo Federal voltados à: I - conservação in situ da biodiversidade; II - utilização sustentável de componentes da biodiversidade; III - repartição de benefícios derivados do acesso a recursos genéticos e ao conhecimento tradicional associado; IV - pesquisa e inventários sobre a biodiversidade; V - recuperação de áreas degradadas e de espécies sobre exploradas ou ameaçadas de extinção; e VI - valorização econômica da biodiversidade.
- Resolução CONAMA nº 429, de 28 de fevereiro de 2011, que dispõe sobre a metodologia de recuperação das Áreas de Preservação Permanente – APPs.
- Instrução Normativa Federal 6, de 25 de julho de 2019, que regulamenta o inciso XX do artigo 2º do Anexo I do Decreto 8.974, de 24 de janeiro de 2017, que prevê a prevenção de introduções e o controle ou erradicação de espécies exóticas ou invasoras nas Unidades de Conservação federais e suas zonas de amortecimento. O artigo 2º institui o Guia de Orientação para o Manejo de Espécies Exóticas



Invasoras em Unidades de Conservação Federais, que inclui métodos já aprovados pelo ICMBio e é considerado o documento norteador para análise do projeto.

- Art. 4 Para o controle de espécies exóticas invasoras, é necessário elaborar um projeto de manejo.

O Guia de Manejo de Espécies Invasoras fornece medidas de avaliação, controle e diligência sobre doenças zoonóticas causadas por espécies exóticas invasoras em uma UC federal.

### **Recursos Hídricos**

- Decreto Federal nº 24.643, de 10 de julho de 1934, que estabelece o Código de Águas.
- Lei Federal nº 7.990, de 28 de dezembro de 1989, que instituiu, para os Estados, Distrito Federal e Municípios compensação financeira pelo resultado da exploração de petróleo ou gás natural, de recursos hídricos para fins de geração de energia elétrica, de recursos minerais em seus respectivos territórios, plataformas continentais, mar territorial ou zona econômica exclusiva.
- Lei Federal nº 8.001, de 13 de março de 1990, que define os percentuais da distribuição da compensação financeira de que trata a Lei nº 7.990, de 28 de dezembro de 1989.
- Lei Federal nº 9.433, de 08 de janeiro de 1997, que instituiu a Política Nacional de Recursos Hídricos, criou o Sistema Nacional de Gerenciamento de Recursos Hídricos, regulamenta o inciso XIX do artigo 21 da Constituição Federal e altera o artigo 1º da Lei nº 8001, de 13 de março de 1990, que modificou a Lei 7.990, de 28 de dezembro de 1989. São objetivos da Política Nacional de Recursos Hídricos (Art. 2º): I - assegurar à atual e às futuras gerações a necessária disponibilidade de água, em padrões de qualidade adequados aos respectivos usos; II - a utilização racional e integrada dos recursos hídricos, incluindo o transporte aquaviário, com vistas ao desenvolvimento sustentável; III - a prevenção e a defesa contra eventos hidrológicos críticos de origem natural ou decorrentes do uso inadequado dos recursos naturais.
- Resolução CNRH nº 05, de 10 de abril de 2000, que estabelece diretrizes para a formação e funcionamento dos Comitês de Bacias Hidrográficas, de forma a implementar o Sistema Nacional de Gerenciamento de Recursos Hídricos, conforme estabelecido pela Lei nº 9.433/1997.
- Instrução Normativa MMA nº 4, de 21 de junho de 2000, que aprova os procedimentos administrativos para a emissão de outorga de direito de uso de recursos hídricos, em corpos d'água de domínio da União, conforme o disposto nos Anexos desta Instrução Normativa.
- Lei Federal nº 9.984, de 17 de julho de 2000 (alterada pela Medida Provisória 2.216-37, de 31 de agosto de 2001), que dispõe sobre a Agência Nacional de Águas – ANA, entidade federal responsável pela implementação da Política Nacional de Recursos Hídricos e pela coordenação do Sistema Nacional de Gerenciamento de Recursos Hídricos.
- Resolução CONAMA nº 274, de 29 de novembro de 2000, que revisa os critérios de balneabilidade em Águas Brasileiras.

- Decreto Federal nº 3.692, de 19 de dezembro de 2000, que estabelece a estrutura regimental da Agência Nacional das Águas – ANA.
- Resolução CNRH nº 15, de 11 de janeiro de 2001, que estabelece diretrizes gerais para a gestão de águas subterrâneas.
- Resolução CNRH nº 16, de 08 de maio de 2001, que dispõe acerca da outorga de recursos hídricos.
- Decreto Federal nº 4.613, de 11 de março de 2003, que regulamenta o Conselho Nacional de Recursos Hídricos.
- Resolução CNRH nº 32, de 15 de outubro de 2003, que institui a Divisão Hidrográfica Nacional em Regiões Hidrográficas com a finalidade de orientar, fundamentar e implementar o Plano de Recursos Hídricos.
- Decreto Federal nº 4.895, de 25 de novembro de 2003, que dispõe sobre a autorização de uso de espaços físicos de corpos d'água de domínio da União para fins de aquicultura.
- Decreto Federal nº 5.069, de 05 de maio de 2004, que dispõe sobre a composição, estruturação, competências e funcionamento do Conselho Nacional de Aquicultura e Pesca (CONAP).
- Lei Federal nº 10.881, de 09 de junho de 2004, que dispõe sobre os contratos de gestão entre a Agência Nacional de Águas e entidades delegatárias das funções de Agências de Águas relativas à gestão de recursos hídricos de domínio da União.
- Resolução ANA nº 707, de 21 de dezembro de 2004, que dispõe sobre procedimentos de natureza técnica e administrativa a serem observados no exame de pedidos de outorga.
- Resolução CONAMA nº 357, de 17 de março de 2005, que define a classificação dos corpos de água e suas diretrizes ambientais, bem como as definições das condições e padrões de descarga de efluentes.
- Resolução CNRH nº 48, de 21 de março de 2005, que estabelece critérios gerais para a cobrança pelo uso dos recursos hídricos.
- Resolução CNRH nº 58, de 30 de janeiro de 2006, que aprova o Plano Nacional de Recursos Hídricos (PNRH).
- Resolução CNRH nº 65, de 07 de dezembro de 2006, que estabelece diretrizes de articulação dos procedimentos para obtenção da outorga de direito de uso de recursos hídricos com os procedimentos de licenciamento ambiental.
- Resolução ANA nº 308, de 06 de agosto de 2007, que dispõe sobre os procedimentos para arrecadação das receitas oriundas da cobrança pelo uso de recursos hídricos em corpos d'água de domínio da União.
- Lei Federal nº 11.959, de 29 de junho de 2009, que dispõe sobre a Política Nacional de Desenvolvimento Sustentável da Aquicultura e da Pesca, regula as atividades pesqueiras, revoga a Lei nº 7.679, de 23 de novembro de 1988, e dispositivos do Decreto-Lei nº 221, de 28 de fevereiro de 1967.
- Resolução CNRH nº 129, de 29 de junho de 2011, que estabelece diretrizes gerais para a definição de vazões mínimas remanescentes.
- Resolução CNRH nº 145, de 12 de dezembro de 2012, que estabelece diretrizes para elaboração dos Planos de Recursos Hídricos de Bacias Hidrográficas.

### **Emissão de Ruídos**

- Resolução CONAMA nº 01, de 08 de março de 1990, que dispõe sobre a emissão de ruídos, em decorrência de quaisquer atividades industriais, comerciais, sociais ou recreativas, determinando padrões, critérios e diretrizes. A emissão de ruídos, em decorrência de quaisquer atividades industriais comerciais ou recreativas obedecerá, no interesse da saúde, do sossego público, aos padrões, critérios e diretrizes estabelecidas pela norma NBR 10.151/2000.
- Norma Brasileira ABNT NBR 10151/2000, que trata da avaliação de ruídos em áreas habitadas visando o conforto da comunidade. Estabelece as condições exigíveis para avaliação da aceitabilidade do ruído em comunidades, independentemente da existência de reclamações. Aponta métodos para a medição de ruído, a aplicação de correções nos níveis medidos se o ruído apresentar características especiais e uma comparação dos níveis corrigidos com um critério que leva em conta vários fatores.

### **Qualidade do Ar**

- Resolução CONAMA nº 05, de 15 de junho de 1989, que dispõe sobre o Programa Nacional de Controle da Poluição do Ar – PRONAR.
- Resolução CONAMA nº 03, de 28 de junho de 1990, que estabelece os padrões de qualidade do ar e define o objetivo a ser atingido mediante a estratégia de controle fixada pelos padrões de emissão que deverão orientar a elaboração de Planos Regionais de Controle de Poluição do Ar. Define padrões de qualidade do ar como sendo as concentrações de poluentes atmosféricos que, ultrapassadas, poderão afetar a saúde, a segurança e o bem-estar da população, bem como ocasionar danos à flora e à fauna, aos materiais e ao meio ambiente em geral e estabelece que (i) Padrões Primários de Qualidade do Ar - são as concentrações de poluentes que, ultrapassadas, poderão afetar a saúde da população. Segundo (ii) Padrões Secundários de Qualidade do Ar - são as concentrações de poluentes abaixo das quais se prevê o mínimo efeito adverso sobre o bem-estar da população, assim como o mínimo dano à fauna, à flora, aos materiais e ao meio ambiente em geral.
- Resolução CONAMA nº 382, de 26 de dezembro de 2006, que estabelece os limites máximos de emissão de poluentes atmosféricos para fontes fixas.

### **Saneamento Básico**

- Lei Federal nº 11.445, de 5 de janeiro de 2007, que estabelece diretrizes nacionais para o saneamento básico; altera as Leis nº 6.766, de 19 de dezembro de 1979, nº 8.036, de 11 de maio de 1990, nº 8.666, de 21 de junho de 1993, nº 8.987, de 13 de fevereiro de 1995; e revoga a Lei nº 6.528, de 11 de maio de 1978.
- Manual Fomento Saneamento para Todos (Caixa Econômica Federal) – 2021. Visa auxiliar os agentes financeiros, promotores e tomadores de recursos federais para a execução do Programa “Saneamento para Todos”, com objetivo de padronizar trâmites. Entre outras definições, estabelece a obrigatoriedade de realização de Trabalho Socioambiental, de acordo com a Portaria nº 464/2018 do Ministério das Cidades, quando os empreendimentos provocarem mudanças diretas nas relações dos usuários com os serviços prestados e necessariamente quando ocorrerem implantações ou substituições de redes de distribuição de água, ligações

domiciliares e intradomiciliares e quando promoverem o acesso e/ou mudanças no uso dos serviços.

### **Resíduos Sólidos**

- Resolução CONAMA nº 1A, de 23 de janeiro de 1986, que estabelece normas ao transporte de produtos perigosos que circulem próximos a áreas densamente povoadas, de proteção de mananciais e do ambiente natural.
- Lei Federal nº 7.802, de 11 de julho de 1989, que dispõe sobre a pesquisa, a experimentação, a produção, a embalagem e rotulagem, o transporte, o armazenamento, a comercialização, a propaganda comercial, a utilização, a importação, a exportação, o destino final dos resíduos e embalagens, o registro, a classificação, o controle, a inspeção e a fiscalização de agrotóxicos, seus componentes e afins.
- Decreto Federal nº 98.816, de 11 de janeiro de 1990, que regulamentou a Lei nº 7.802/1989.
- Resolução CONAMA nº 307, de 05 de julho de 2002, que estabelece diretrizes, critérios e procedimentos para a gestão dos resíduos da construção civil, disciplinando as ações necessárias de forma a minimizar os impactos ambientais. Define as responsabilidades do poder público e dos agentes privados quanto aos resíduos da construção civil e torna obrigatória a adoção de planos integrados de gerenciamento nos municípios, além de projetos de gerenciamento dos resíduos nos canteiros de obra, ao mesmo tempo em que cria condições legais para aplicação da Lei Federal nº 9.605/1998 (Lei de Crimes Ambientais), no que diz respeito aos resíduos da construção civil.
- Norma Brasileira ABNT NBR 10004/2004, que classifica os resíduos sólidos quanto aos seus riscos potenciais ao meio ambiente e à saúde pública, para que possam ser gerenciados adequadamente.
- Resolução CONAMA nº 362, de 23 de junho de 2005, que dispõe sobre o recolhimento, coleta e destinação final de óleo lubrificante usado ou contaminado.
- Lei nº 12.305, de 02 de agosto de 2010, que define a Política Nacional de Resíduos Sólidos e dispõe sobre seus princípios, objetivos e instrumentos, bem como sobre as diretrizes relativas à gestão integrada e ao gerenciamento de resíduos sólidos, incluídos os perigosos, às responsabilidades dos geradores e do poder público e aos instrumentos econômicos aplicáveis. Classifica os Resíduos Sólidos:
  - I - Quanto à origem: a) resíduos domiciliares; b) resíduos de limpeza urbana; c) resíduos sólidos urbanos; d) resíduos de estabelecimentos comerciais e prestadores de serviços; e) resíduos dos serviços públicos de saneamento básico; f) resíduos industriais; g) resíduos de serviços de saúde; h) resíduos da construção civil; i) resíduos agrossilvopastoris; j) resíduos de serviços de transportes; k) resíduos de mineração;
  - II - Quanto à periculosidade: a) resíduos perigosos; b) resíduos não perigosos.

Essa lei instituiu a responsabilidade compartilhada dos geradores de resíduos: dos fabricantes, importadores, distribuidores, comerciantes, o cidadão e titulares de serviços de manejo dos resíduos sólidos urbanos na Logística Reversa dos resíduos e embalagens pós-consumo.

Também definiu metas importantes que irão contribuir para a eliminação dos lixões e instituiu instrumentos de planejamento nos níveis nacional, estadual, microrregional, intermunicipal e metropolitano e municipal; além de impor que empreendedores particulares elaborem seus Planos de Gerenciamento de Resíduos Sólidos.

A Política Nacional dos Resíduos Sólidos coloca o Brasil em patamar de igualdade com os principais países desenvolvidos no que concerne ao marco legal e inova com a inclusão de catadoras e catadores de materiais recicláveis e reutilizáveis, tanto na Logística Reversa quando na Coleta Seletiva.

- Decreto Federal nº 7.404, de 23 de dezembro de 2010, que regulamenta a Lei nº 12.305/2010, que instituiu a Política Nacional de Resíduos Sólidos, cria o Comitê Interministerial da Política Nacional de Resíduos Sólidos e o Comitê Orientador para a Implantação dos Sistemas de Logística Reversa.
- Resolução CONAMA nº 454, de 01 de novembro de 2012: estabelece as diretrizes gerais e os procedimentos referenciais para o gerenciamento do material a ser dragado em águas sob jurisdição nacional.

### **Qualidade do Solo e das Águas Subterrâneas**

- Decreto Federal nº 303, de 28 de fevereiro de 1967, que cria o Conselho Nacional de Controle de Poluição Ambiental.
- Decreto Federal nº 1.413, de 14 de agosto de 1975, que dispõe sobre o controle da poluição do meio ambiente provocada por atividades.
- Resolução CONAMA nº 396, de 03 de abril de 2008, que dispõe sobre a classificação e diretrizes ambientais para o enquadramento das águas subterrâneas e dá outras providências.
- Resolução CONAMA nº 420, de 29 de dezembro de 2009, que dispõe sobre critérios e valores orientadores de qualidade do solo quanto à presença de substâncias químicas e estabelece diretrizes para o gerenciamento ambiental de áreas contaminadas por essas substâncias em decorrência de atividades antrópicas. Com vista à prevenção e controle da qualidade do solo, os empreendimentos que desenvolvem atividades com potencial de contaminação dos solos e águas subterrâneas deverão, a critério do órgão ambiental competente: I - implantar programa de monitoramento de qualidade do solo e das águas subterrâneas na área do empreendimento e, quando necessário, na sua área de influência direta e nas águas superficiais; e II - apresentar relatório técnico conclusivo sobre a qualidade do solo e das águas subterrâneas, a cada solicitação de renovação de licença e previamente ao encerramento das atividades.

### **Qualidade da Água**

- Decreto Federal nº 79.367, de 09 de março de 1977, que dispõe sobre normas e o padrão de potabilidade de água.
- Lei Federal nº 9.966, de 28 de abril de 2000, que dispõe sobre a prevenção, o controle e a fiscalização da poluição causada por lançamento de óleo e outras substâncias nocivas ou perigosas em águas sob jurisdição nacional.
- Resolução CONAMA nº 274, de 29 de novembro de 2000, que revisa os critérios de balneabilidade em águas brasileiras.

- Decreto Federal nº 4.136, de 20 de fevereiro de 2002, que dispõe sobre a especificação das sanções aplicáveis às infrações às regras de prevenção, controle, e fiscalização da poluição causada por lançamento de óleo e outras substâncias nocivas ou perigosas em águas sob jurisdição nacional.
- Decreto Federal nº 4.871, de 06 de novembro de 2003, que dispõe sobre a instituição dos Planos de Áreas para o combate à poluição por óleo em águas sob jurisdição nacional.
- Resolução CONAMA nº 357, de 17 de março de 2005, que dispõe sobre a classificação dos corpos de água e diretrizes ambientais para o seu enquadramento, bem como estabelece as condições e padrões de lançamento de efluentes.
- Resolução CONAMA nº 397, de 3 de abril de 2008, que altera o inciso II do § 4º e a Tabela X do § 5º, ambos do art.34 da Resolução do Conselho Nacional do Meio Ambiente- CONAMA nº 357, de 2005, que dispõe sobre a classificação dos corpos de água e diretrizes ambientais para o seu enquadramento, bem como estabelece as condições e padrões de lançamento de efluentes.
- Resolução CONAMA nº 430, de 13 de maio de 2011, que complementa e altera a Resolução nº 357/2005. Dispõe sobre as condições e padrões de lançamento de efluentes, complementa e altera a Resolução nº 357, de 17 de março de 2005, do Conselho Nacional do Meio Ambiente-CONAMA.
- Portaria MS nº 2.914 de 12 de dezembro de 2011, do Ministério da Saúde, que dispõe sobre os procedimentos de controle e de vigilância da qualidade da água para consumo humano e seu padrão de potabilidade.
- Resolução CONAMA nº 454, de 01 de novembro de 2012: estabelece as diretrizes gerais e os procedimentos referenciais para o gerenciamento do material a ser dragado em águas sob jurisdição nacional.
- Portaria Federal 888/21 do Ministério da Saúde. Altera o Anexo XX (PROCEDIMENTOS DE CONTROLE E DE VIGILÂNCIA DA QUALIDADE DA ÁGUA PARA CONSUMO HUMANO E SEU PADRÃO DE POTABILIDADE) da Portaria de Consolidação GM/MS nº 5, de 28 de setembro de 2017. O artigo 6º do Capítulo III, dentre outras, declara que são competências da União, dos Estados, do Distrito Federal e dos Municípios, em seu âmbito administrativo, além de outras que sejam pactuadas pelas Comissões Intergestores: IV – monitorar os indicadores pactuados para avaliação das ações e serviços de vigilância da qualidade da água para consumo humano; V – informar à população, de forma clara e acessível, sobre a qualidade da água para consumo humano e os riscos à saúde associados, de acordo com o disposto no Decreto nº 5.440, de 4 de maio de 2005, ou em instrumento legal que venha substituí-lo; VI – realizar análise de situação de saúde relacionada ao abastecimento de água para consumo humano. O artigo 22º mostra que as metodologias analíticas para determinação dos parâmetros previstos neste Anexo devem atender às normas nacionais ou internacionais mais recentes, tais como: I – Standard Methods for the Examination of Water and Wastewater, de autoria das instituições American Public Health Association (APHA), American Water Works Association (AWWA) e Water Environment Federation (WEF); II – United States Environmental Protection Agency (USEPA); III – Normas publicadas pela International Standardization Organization (Isso); e –V - Metodologias propostas pela Organização Mundial à Saúde (OMS).

- Resolução Federal CONAMA 398, 11/06/2008 (PEI). Prevê o conteúdo mínimo do Plano de Emergência Individual para incidentes de contaminação do óleo na água. O artigo 1º prevê o conteúdo mínimo do Plano de Emergência Individual para incidentes de poluição por óleo em águas sob jurisdição nacional.

### **Mudanças Climáticas**

- Lei Federal 12.187, de 29 de dezembro de 2009. Institui a **Política Nacional de Mudanças Climáticas – PNCC** e dá outras medidas. Entre outras prerrogativas da Lei 12.187 que estabelecem a obrigação de minimizar as emissões, o artigo 3º reflete que a PNCC e as ações o derivadas, que são realizadas sob responsabilidade de entidades políticas e órgãos da administração pública, observar os princípios de precaução, prevenção, participação cidadã, desenvolvimento sustentável e responsabilidades comuns, mas diferenciadas, estas últimas a nível internacional, e, no que diz respeito às medidas a serem adotadas em sua implementação, considera que: I – todos têm o dever de agir, em benefício das gerações presentes e futuras, de reduzir os impactos derivados da interferência humana no sistema climático; II – medidas devem ser tomadas para prevenir, evitar ou minimizar as causas identificadas das mudanças climáticas de origem antrópica no território nacional, sobre as quais há um consenso razoável por parte dos meios científicos e técnicos envolvidos no estudo dos fenômenos envolvidos; III – as medidas tomadas devem levar em conta os diferentes contextos socioeconômicos de sua implementação, distribuir os custos e encargos resultantes entre os setores econômicos e as populações e comunidades envolvidas de forma equitativa e equilibrada e pesar as responsabilidades individuais quanto à origem das fontes emissoras e aos efeitos causados sobre o clima. Na área de Mudanças Climáticas, a Lei 12.187/2009 indica a responsabilidade de entidades políticas e órgãos da administração pública como responsáveis pela implementação das medidas adotadas na PNCC. O artigo 5º da lei também estabelece que os compromissos assumidos pelo Brasil na Convenção-Quadro das Nações Unidas sobre Mudanças Climáticas, no Protocolo de Quioto e em outros documentos sobre mudanças climáticas aos quais se torna signatário, é uma diretriz da PNCC.

### **Patrimônio Histórico e Cultural**

- Lei Federal nº 3.924, de 26 de julho de 1961, que dispõe sobre os monumentos arqueológicos e pré-históricos de qualquer natureza existente no território nacional e todos os elementos que neles se encontram de acordo com o que estabelece o artigo 175 da Constituição Federal.
- Portaria Federal IPHAN nº 07, de 1 de dezembro de 1988, que regulamenta os pedidos de permissão e autorização e a comunicação prévia quando do desenvolvimento de pesquisas de campo e escavações arqueológicas no País a fim de que se resguardem os objetos de valor científico e cultural presentes nos locais dessas pesquisas, conforme previsto na Lei nº 3.924, de 26 de julho de 1961. Relaciona as informações que deverão acompanhar os pedidos de permissão e autorização, assim como a comunicação prévia, a serem encaminhadas ao Secretário do Instituto do Patrimônio Histórico e Artístico Nacional – IPHAN apresenta, também, a relação de informações que deverão acompanhar os relatórios a serem encaminhados ao IPHAN.

- Decreto Federal nº 3.551, de 04 de agosto de 2000, que institui o Registro de Bens Culturais de Natureza Imaterial que constituem patrimônio cultural brasileiro, cria o Programa Nacional do Patrimônio Imaterial.
- Portaria Federal IPHAN nº 230, de 17 de dezembro de 2002, que compatibiliza os estudos preventivos de arqueologia com as fases de licenciamento ambiental de empreendimentos potencialmente capazes de afetar o patrimônio arqueológico, bem como define os procedimentos a serem adotadas em cada uma das fases do licenciamento ambiental. Na fase de obtenção de Licença Prévia (EIA/RIMA): Levantamento exaustivo de dados secundários arqueológicos e levantamento arqueológico de campo. A avaliação dos impactos será realizada com base no diagnóstico elaborado, na análise das cartas ambientais temáticas (geologia, geomorfologia, hidrografia, declividade e vegetação) e nas particularidades técnicas da obra. Os programas de Prospecção e de Resgate serão elaborados a partir do diagnóstico e avaliação dos impactos. Na fase de obtenção da Licença de Instalação (LI): Programa de Prospecção: prospecções intensivas nos compartimentos ambientais de maior potencial arqueológico, da área de influência direta do empreendimento e nos locais que sofrerão impactos indiretos potencialmente lesivos ao patrimônio arqueológico. Na fase de obtenção da Licença de Operação (LO): Execução do Programa de Resgate Arqueológico proposto no EIA e detalhado no Programa de Prospecção (LI). Deverá ser preparado um relatório detalhando as atividades desenvolvidas no campo e no laboratório, assim como, os resultados obtidos dos esforços despendidos em termos de produção de conhecimento sobre arqueologia da área de estudo, de maneira que a perda física de sítios arqueológicos possa ser efetivamente compensada pela incorporação dos conhecimentos produzidos à Memória Nacional.
- Portaria Federal IPHAN nº 28, de 31 de janeiro de 2003, que dispõe que os reservatórios de empreendimentos hidrelétricos de qualquer tamanho ou dimensão dentro do território nacional deverão doravante na solicitação da renovação da licença ambiental de operação prever a execução de projetos de levantamento, prospecção, resgate e salvamento arqueológico da faixa de depleção.
- Portaria Federal IPHAN 001 / 2015, que estabelece procedimentos administrativos a serem observados pelo IPHAN nos processos de licenciamento ambiental dos quais participa. Trata de todo o processo necessário que deve ser realizado para as ações de estudo e preservação, bem como a troca de conhecimentos e benefícios do patrimônio cultural. Com base no que a Constituição Federal trata sobre o patrimônio cultural, incluindo o necessário processo de avaliação e gestão de riscos e impactos sobre o patrimônio, incluindo os imóveis (Subseção –I - Avaliação de impacto dos bens culturais tombados, valorizados e registrados). A Portaria traz orientações para procedimentos de pesquisa e avaliação de impacto sobre o patrimônio arqueológico, de acordo com a tipologia de obra definindo ações que vão desde o resgate fortuito, acompanhamento arqueológico na frente de obras e pesquisa interventiva arqueológica. Além de todos os requisitos estabelecidos na IN 001/2015 sobre o processo de avaliação e gestão de riscos e impactos, resgate e custódia de materiais arqueológicos que eventualmente possam ser encontrados, os artigos 20 e 23 do mesmo IN também indicam a necessidade de recomendação feita pelo arqueólogo autorizado para as ações necessárias para a preservação in situ ou o resgate ou mesmo a mitigação de impactos para herança não replicável.
- Portaria Federal IPHAN 375, de 19 de setembro de 2018. Institui a Política do Patrimônio Cultural Material. O artigo 40 da Portaria 375/2018 trata da autorização



de exploração, circulação, manipulação ou intervenção de bens protegidos. Essas autorizações devem estar sujeitas a uma avaliação de impacto sobre o patrimônio tangível (artigo 43º), regulamentada pela IN 001/2015. O artigo 54 estabelece que a avaliação do IPHAN das ações de conservação do patrimônio deve buscar qualificar as intervenções, considerando a necessidade de adaptação ao patrimônio cultural para garantir seu uso e apropriação social. Além disso, o artigo 55º define que as ações de conservação devem considerar a contribuição para a geração de renda das comunidades locais.

### **Segurança e Medicina do Trabalho**

- Lei nº 6.514, de 21 de dezembro de 1977, que altera o Capítulo V do Título II da Consolidação das Leis do Trabalho, relativo a segurança e medicina do trabalho e dá outras providências
- Portaria MTB nº 3.214, 08 de junho de 1978, que aprova as Normas Regulamentadoras - NR - do Capítulo V, Título II, da Consolidação das Leis do Trabalho, relativas à Segurança e Medicina do Trabalho.
- Lei Federal nº 8.080, de 19 de setembro de 1990, que dispõe sobre as condições para a promoção, proteção e recuperação da saúde, a organização e o funcionamento dos serviços correspondentes e dá outras providências.

### **Direitos dos Trabalhadores**

- Decreto-Lei Federal 1.402, de 5 de julho de 1939, que regula a associação em sindicato. O Capítulo I garante o direito de associação e dos sindicatos profissionais.
- Lei Federal 13.429, de 31 de março de 2017. Altera dispositivos da Lei nº 6.019, de 3 de janeiro de 1974, que prevê trabalho temporário em empreendimentos urbanos e outras medidas; e prevê relações de trabalho em empresas prestadoras de serviços a terceiros.
  - Art. 9 § 1º: Cabe à empresa contratante garantir as condições de segurança, higiene e saúde dos trabalhadores, quando o trabalho é realizado em suas instalações ou no local designado por ela.
  - Art. 9 § 2º: A parte contratante estenderá ao empregado do órgão de trabalho temporário o mesmo serviço médico, ambulatorial e alimentar para seus empregados, existentes nas dependências do contratante, ou no local designado por ele.
  - Artigo 10. Seja qual for a filial da empresa prestadora de serviços, não há relação de emprego entre ela e os trabalhadores contratados pelas agências de trabalho temporário.
  - Art. 10 § 7º: A parte contratante é subsidiariamente responsável pelas obrigações trabalhistas relativas ao período em que o trabalho temporário é realizado, e o pagamento das contribuições previdenciárias estará de acordo com o disposto no artigo 31 da Lei nº 8.212, de 24 de julho de 1991.

### **Desapropriação de Imóveis**

- Decreto Federal nº 3.365, de 21 de junho de 1941, que trata da desapropriação de imóveis para fins de interesse público e é conhecida como Lei Geral da Desapropriação de Imóveis.

- Lei Federal nº 4.132, de 10 de setembro de 1962, que define os casos de desapropriação de imóveis por interesse social.
- Lei Federal nº 4.504, de 30 de novembro de 1964, que dispõe sobre o Estatuto da Terra.
- Decreto-Lei nº 1.075, de 22 de janeiro 1970, que regula a imissão provisória na posse em imóveis residenciais urbanos habitados por seus proprietários ou por compromissários compradores que possuam seus títulos registrados no Registro de imóveis.
- Portaria Federal 317, de 18/07/2013. Dispõe sobre medidas e procedimentos a serem adotados nos casos de deslocamentos involuntário de famílias de seu local de moradia ou exercício de suas atividades econômicas, em aditamento aos atos normativos específicos, aplicáveis aos respectivos programas e ações, expedidos pelos órgãos do Governo Federal, observada ainda, a fonte de recursos. Estabelece medidas e procedimentos a serem adotados em casos de deslocamentos involuntários de famílias de suas moradias ou do exercício de atividades econômicas, provocadas por programas sob responsabilidade daquele Ministério e inseridos no Programa de Aceleração do Crescimento (PAC). Esta Portaria define o Plano de Reassentamento e Medidas Compensatórias (PRMC) como instrumento que assegura “que as famílias afetadas tenham acesso a soluções adequadas para o deslocamento e para as perdas ocasionadas pela intervenção” (art.4º). Estabelece ainda definições conceituais e operacionais, em que se destacam:
  - Reassentamento: processo de realocação física por meio de reposição do imóvel afetado por unidade habitacional ou comercial construída especificamente para esse fim ou adquirida no mercado, que são adjudicadas, de acordo com as características da intervenção, de forma onerosa ou sem custo para a família reassentada;
  - Reposição de imóveis: reassentamento, permuta, aquisição direta ou aquisição assistida, que visem ao acesso a imóvel de mesmo uso e com características similares àquele atingido, desde que garantidas as condições de habitabilidade, de segurança jurídica – regularizados ou passíveis de regularização – e de moradia digna;
  - Medidas Compensatórias: conjunto de ações que visam a assegurar que as famílias afetadas sejam compensadas, de maneira justa, de forma a restaurar, e se possível melhorar, as condições sociais, de vida e de renda.

Esta portaria ainda orienta que o PRMC apresente a definição dos direitos e do público elegível, tendo em vista a forma de ocupação, a situação fundiária e a condição socioeconômica diagnosticadas, e, a partir destas, as medidas compensatórias aplicáveis, considerando as seguintes situações:

- quanto à situação de posse ou propriedade da população afetada:
  - quando proprietário do imóvel residencial ou não residencial afetado;
  - quando possuidor direto de imóvel atingido de propriedade de terceiros, desde que:
  - não seja proprietário ou possuidor de outro imóvel de mesmo uso do imóvel atingido;

- resida ou exerça diretamente atividade econômica no imóvel atingido no momento da realização do cadastro socioeconômico;
  - quando titular de benfeitoria que exerça posse direta sobre o imóvel atingido de propriedade de terceiros;
  - quando titular de benfeitoria sobre imóvel atingido de propriedade de terceiros, que não esteja na posse direta;
  - quando inquilino de baixa renda.
- quanto às soluções aplicáveis de acordo com a titularidade da população afetada sobre a área ou edificações:
    - Desapropriação do imóvel, conforme legislação vigente;
    - Reposição do imóvel atingido;
    - Indenização pelas benfeitorias;
    - Pagamento pecuniário no valor correspondente a, no mínimo, 3 meses de aluguel de imóvel em condições similares àquele locado que tenha sido atingido pela intervenção.

A portaria também indica que as indenizações terão seus valores, formas de cálculo e pagamentos estabelecidos pelos estados e municípios, de acordo com as especificidades locais, as normas técnicas que disciplinam a matéria e os conceitos definidos na portaria, devendo ser regulamentada pelo mutuário ou agente executor, no mínimo, três meses antes do início do deslocamento das famílias afetadas e que estas devem ser pagas antes do deslocamento. Além disso, coloca que estados e municípios poderão incorporar outras medidas e soluções de atendimento, adequadas às especificidades locais, desde que garantido o acesso à moradia digna e às condições necessárias à restauração ou à melhoria das condições sociais, de vida e de renda das famílias afetadas.

A portaria ainda estabelece como obrigatória a instituição de mecanismos de participação e mediação de conflitos, assim como a implementação de Trabalho Social para as famílias afetadas nos termos do ato normativo específico do Ministério das Cidades (atual Ministério do Desenvolvimento Regional) sobre o Trabalho Social.

### **Licenciamento Ambiental**

- Resolução CONAMA nº 01, de 23 de janeiro de 1986, que estabelece as definições, as responsabilidades, os critérios básicos e as diretrizes gerais para o uso e implementação da Avaliação do Impacto Ambiental como um dos instrumentos da Política Nacional do Meio Ambiente.
- Resolução CONAMA nº 06, de 16 de setembro de 1987, que dispõe sobre o licenciamento ambiental de obras do setor de geração de energia elétrica.
- Resolução CONAMA nº 09, de 09 de dezembro de 1987, que dispõe sobre a realização de Audiência Pública.
- Resolução CONAMA nº 237, de 19 de dezembro de 1997, que dispõe sobre a revisão e complementação dos procedimentos e critérios utilizados para o licenciamento ambiental estabelecido pela Resolução CONAMA nº 001/86, além de exigir a apresentação de Certidões Municipais de Uso e Ocupação do Solo e exames e manifestações técnicas por parte das Prefeituras dos municípios afetados pelo empreendimento.

## **Igualdade de Gênero e Enfrentamento a Violência de Gênero**

- *Caput* do Artigo 5º da Constituição Federal Brasileira de 1988. Que estabelece “Todos são iguais perante a lei, sem distinção de qualquer natureza, garantindo-se aos brasileiros e residentes no País a inviolabilidade do direito à vida, à liberdade, à igualdade, à segurança e à propriedade, nos termos seguintes (...)”
- Lei nº 11.340, de 7 de agosto de 2006, Cria mecanismos para coibir a violência doméstica e familiar contra a mulher, nos termos do § 8º do art. 226 da Constituição Federal, da Convenção sobre a Eliminação de Todas as Formas de Discriminação contra as Mulheres e da Convenção Interamericana para Prevenir, Punir e Erradicar a Violência contra a Mulher; dispõe sobre a criação dos Juizados de Violência Doméstica e Familiar contra a Mulher; altera o Código de Processo Penal, o Código Penal e a Lei de Execução Penal; e dá outras providência (Lei Maria da Penha).
- Lei 10.406, de 10 de janeiro de 2002 (Código Civil Brasileiro), que introduziu diversas alterações às disposições previstas no Código Civil de 1973. No que se refere à igualdade de gênero, algumas modificações são consideradas muito importantes, como: (i) O homem deixou de ser privilegiado na partilha de bens, prevalecendo a igualdade entre homens e mulheres no que se refere à aquisição de direitos e obrigações; (ii) Expressões como “todo homem” e “pátrio poder” foram substituídas por “toda pessoa” e “poder familiar” e (iii) Passou a ser reconhecido que a chefia da família e o provimento devem ser exercidos, em colaboração, pelo casal, e não mais exclusivamente pelo homem.
- Lei 10.886, de 17 de junho de 2004, que acrescenta parágrafos ao art. 129 do Decreto-Lei nº 2.848, de 7 de dezembro de 1940 – Código Penal, criando o tipo especial denominado “Violência Doméstica, tipificando assim tal violência e inserindo-a no Código Penal.
- Lei 12.987, de 02 de junho de 14, que instituiu a criação do Dia Nacional de Tereza de Benguela<sup>1</sup> e da Mulher Negra (25 de julho), como forma de reconhecimento da resistência e liderança da mulher negra.
- Lei 13.104, de 09 de março de 2015, que altera o art. 121 do Decreto-Lei nº 2.848, de 7 de dezembro de 1940 – Código Penal, para prever o feminicídio como circunstância qualificadora do crime de homicídio, e o art. 1º da Lei nº 8.072, de 25 de julho de 1990, para incluir o feminicídio no rol dos crimes hediondos.
- Lei Federal 10.224, de 15 de maio de 2001, Altera o Decreto Lei nº 2.848, de 7 de dezembro de 1940 – Código Penal Brasileiro. O artigo 1º acrescenta o artigo 216-A ao Código Penal, incluindo texto sobre assédio sexual: “Constranger alguém com a intenção de obter vantagem ou favor sexual, o agente que prevalece de sua posição de hierarquia superior ou ascendência inerente ao exercício do emprego, posição ou função.”, estabelecendo a seguinte sanção: “Pena – detenção, de 1 (um) a 2 (dois) anos”.
- Lei Federal 13.718, de 24 de setembro de 2018, Altera o Decreto-Lei nº 2.848, de 7 de dezembro de 1940 (Código Penal) para estabelecer os crimes de assédio sexual e divulgação de cenas de estupro, para tornar incondicional a natureza do processo penal contra crimes contra a liberdade sexual e crimes sexuais contra

---

<sup>1</sup> Tereza de Benguela foi escrava, fugindo e se refugiando no Quilombo do Piolho em 1740. Foi esposa do líder deste Quilombo, José Piolho. Após o assassinato do marido, Tereza se tornou líder do quilombo – que congregou negros e indígenas e resistiu por mais de duas décadas (entre 1750 e 1770) aos ataques bandeirantes.

pessoas vulneráveis, estabelecer os fundamentos para o aumento das penas para esses crimes e definir o estupro coletivo e a violação corretiva. O artigo 2º descreve as situações de assédio sexual e pornografia, estabelecendo as penalidades a serem incluídas no código penal.

### **Discriminação racial**

- Lei Federal 7.716, de 5 de janeiro de 1989. Define crimes resultantes de viés racial ou de cor. Em sua totalidade, a Lei 7.716 descreve as normas relativas à discriminação ou preconceito em razão de raça, cor, etnia, religião ou origem nacional, conforme descrito no artigo 1º.

### **Consulta e Participação Popular**

- Artigo 14º, parágrafo 4º da Constituição Federal Brasileira de 1988, estabelecendo que “a soberania popular será exercida pelo sufrágio universal e pelo voto direto e secreto, com igual valor para todos, e, nos termos da lei, mediante: I – plebiscito; II – referendo; III – iniciativa popular”.
- Lei nº. 9.709, de 18 de novembro de 1998, que regulamenta a execução do disposto nos incisos I, II e III do art. 14 da Constituição Federal (plebiscito, referendo e iniciativa popular).
- Lei 12.527, de 18 de novembro de 2011 (Lei de Acesso à Informação), que regula o acesso a informações previsto no inciso XXXIII do art. 5º, no inciso II do § 3º do art. 37 e no § 2º do art. 216 da Constituição Federal; altera a Lei nº 8.112, de 11 de dezembro de 1990; revoga a Lei nº 11.111, de 5 de maio de 2005, e dispositivos da Lei nº 8.159, de 8 de janeiro de 1991.
- Resolução Federal CONAMA 9 de 3 de dezembro de 1987. Estabelece a necessidade “e “Audiências Públicas”. O Art. 2 destaca que sempre que for necessário, ou quando solicitado por entidade civil, ao Ministério Público ou por 50 (cinquenta) ou mais cidadãos, a Agência do Meio Ambiente promoverá a realização de audiência pública.

### **Desastres Naturais**

- Decreto Federal 10.593, de 24/12/2020, que prevê a organização e o funcionamento do Sistema Nacional de Proteção e Defesa Civil e do Conselho Nacional de Proteção e Defesa Civil, bem como o Plano Nacional de Proteção e Defesa Civil e o Sistema Nacional de Informações sobre Desastres.
- Lei Federal 12.608, de 10 de abril de 2012. Institui a Política Nacional de Proteção e Defesa Civil. O artigo 2º da Lei 12.608 estabelece que cabe à União, aos Estados, ao Distrito Federal e aos Municípios adotar as medidas necessárias para reduzir riscos e desastres. Da mesma forma, devem estabelecer a identificação e avaliação de ameaças, suscetibilidade e vulnerabilidade a desastres, implementando medidas de monitoramento, controle e mitigação, nos termos do artigo 5º.
- NBR 15219 (Plano de Emergência de Incêndio e Plano de Ação de Emergência). Toda a Norma é relevante, tendo em vista seus objetivos apresentados no item 1: “Esta Norma estabelece os requisitos mínimos para a elaboração, implementação, manutenção e revisão de um plano emergencial de incêndio, com o objetivo de proteger a vida e o patrimônio, bem como reduzir as consequências sociais do acidente e dos danos ao meio ambiente.

### **Saúde e Segurança do Trabalhador**

A seguir são apresentados os diplomas legais e normas técnicas consideradas mais relevantes no âmbito do Programa, no que tange à Saúde e Segurança do Trabalho.

- Decreto-Lei 5.452 de 01 de maio de 1943, Capítulo V do Título II das Consolidação das Leis do Trabalho - CLT.
- Decreto 62.130 de 29/07/2017 – Cria, no âmbito da Administração direta, indireta e fundacional, equipes de trabalho denominadas "Brigada contra o Aedes aegypti" cuja função é a criação de brigadas específicas para combater o mosquito e reduzir a incidência de arboviroses.
- Portaria 3.523 de 28/08/1998 de Ministério da Saúde: Aprova Regulamento Técnico contendo medidas básicas referentes aos procedimentos de verificação visual do estado de limpeza, remoção de sujidades por métodos físicos e manutenção do estado de integridade e eficiência de todos os componentes dos sistemas de climatização, para garantir a Qualidade do Ar de Interiores e prevenção de riscos à saúde dos ocupantes de ambientes climatizado.
- Lei 6.514 de 22 de dezembro de 1977 – que altera o Capítulo V do Título II da CLT, relativo à Segurança e Medicina do Trabalho.
- Portaria Federal 6.730, de 03/09/2020. Aprova a nova redação da Norma Regulamentadora nº 01 – Disposições Gerais e Gestão de Riscos Ocupacionais. O Item 1.5.6, indica a necessidade de preparação emergencial, considerando: estabelecer, implementar e manter procedimentos de resposta a emergências, de acordo com os riscos, características e circunstâncias das atividades; os procedimentos de resposta a emergência devem fornecer: (a) os meios e recursos necessários para os primeiros socorros, o encaminhamento de lesões e abandonos e (b) medidas necessárias para cenários de emergência em larga escala, se for o caso. Com base nessa legislação, elabora-se o PRE (Plano de Resposta a Emergências), também chamado de PAE (Plano de Ação emergencial).
- Portaria 3.214 de 08 de junho de 1978 – Aprova as NRs – Normas Regulamentadoras do Capítulo V, do Título II, da CLT. A seguir são apresentadas as NRs que podem ter relação com as atividades previstas no Programa:
  - **NR 01 – Disposições Gerais:** tem como objetivo informar sobre a abrangência das NRs, bem como as obrigações do empregador e do empregado no que diz respeito ao documento legal.
  - **NR 04 – Serviços Especializados em Eng. de Segurança e em Medicina do Trabalho:** tem como objetivo informar o dimensionamento dos Serviços Especializados em Engenharia de Segurança e em Medicina do Trabalho vincula-se à gradação do risco da atividade principal e ao número total de empregados do estabelecimento,
  - **NR 05 – Comissão Interna de Prevenção de Acidentes:** tem como objetivo a prevenção de acidentes e doenças decorrentes do trabalho, de modo a tornar compatível permanentemente o trabalho com a preservação da vida e a promoção da saúde do trabalhador.
  - **NR 06 – Equipamentos de Proteção Individual – EPI:** tem como objetivo informar a definição, a obrigatoriedade do uso e as especificações de uso dos EPIs

- **NR 07 – Programas de Controle Médico de Saúde Ocupacional:** tem como objetivo estabelecer diretrizes e requisitos para o desenvolvimento do Programa de Controle Médico de Saúde Ocupacional – PCMSO nas organizações, com o objetivo de proteger e preservar a saúde de seus empregados em relação aos riscos ocupacionais, conforme avaliação de riscos do Programa de Gerenciamento de Risco - PGR da organização.
- **NR 09 – Avaliação e Controle das Exposições Ocupacionais a Agentes Físicos, Químicos e Biológicos:** estabelece os requisitos para a avaliação das exposições ocupacionais a agentes físicos, químicos e biológicos quando identificados no Programa de Gerenciamento de Riscos – PGR, previsto na NR-1, e subsidiá-lo quanto às medidas de prevenção para os riscos ocupacionais.
- **NR 10 – Segurança em Instalações e Serviços em Eletricidade:** tem como objetivo estabelecer os requisitos e condições mínimas objetivando a implementação de medidas de controle e sistemas preventivos, de forma a garantir a segurança e a saúde dos trabalhadores que, direta ou indiretamente, interajam em instalações elétricas e serviços com eletricidade.
- **NR 12 – Segurança no Trabalho em Máquinas e Equipamentos:** tem como objetivo definir referências técnicas, princípios fundamentais e medidas de proteção para garantir a saúde e a integridade física dos trabalhadores e estabelece requisitos mínimos para a prevenção de acidentes e doenças do trabalho nas fases de projeto e de utilização de máquinas e equipamentos de todos os tipos, e ainda à sua fabricação, importação, comercialização, exposição e cessão a qualquer título, em todas as atividades econômicas.
- **NR 13 – Caldeiras, Vasos de Pressão E Tubulação:** Estabelece requisitos mínimos para gestão da integridade estrutural de caldeiras a vapor, vasos de pressão e suas tubulações de interligação nos aspectos relacionados à instalação, inspeção, operação e manutenção, visando à segurança e à saúde dos trabalhadores
- **NR 15 – Atividades e Operações Insalubres:** tem como objetivo informar as atividades que são consideradas insalubres pelo MTE, em função de exposição acima dos Limites de Tolerância legais ou por meio de avaliação qualitativa de exposição do trabalhador.
- **NR 16 – Atividades e Operações Perigosas:** tem como objetivo informar as atividades e operações consideradas perigosas por exposição a explosivos, inflamáveis, energia elétrica, radiação ionizante e por exposição a violência física.
- **NR 17 – Ergonomia:** tem como objetivo estabelecer parâmetros que permitam a adaptação das condições de trabalho às características psicofisiológicas dos trabalhadores, de modo a proporcionar um máximo de conforto, segurança e desempenho eficiente. As condições de trabalho incluem aspectos relacionados ao levantamento, transporte e descarga de materiais, ao mobiliário, aos equipamentos e às condições ambientais do posto de trabalho e à própria organização do trabalho.
- **NR 18 – Condições e Meio Ambiente de Trabalho na Indústria da Construção:** tem como objetivo estabelecer diretrizes de ordem administrativa, de planejamento e de organização, que objetivam a implementação de medidas de controle e sistemas preventivos de segurança nos processos, nas condições e no meio ambiente de trabalho na Indústria da Construção.

- **NR 19 – Explosivos:** As atividades de fabricação, utilização, importação, exportação, tráfego e comércio de explosivos devem obedecer ao disposto na legislação específica, em especial ao Regulamento para Fiscalização de Produtos Controlados (R-105) do Exército Brasileiro, aprovado pelo Decreto nº 3.665, de 20 de novembro de 2000.
- **NR 20 – Líquidos Combustíveis e Inflamáveis:** Estabelece requisitos mínimos para a gestão da segurança e saúde no trabalho contra os fatores de risco de acidentes provenientes das atividades de extração, produção, armazenamento, transferência, manuseio e manipulação de inflamáveis e líquidos combustíveis
- **NR 21 – Trabalho a Céu Aberto:** Estabelece normatização para trabalhos em locais abertos, tornando obrigatória a existência de abrigos, ainda que rústicos, capazes de proteger os trabalhadores contra intempéries. Também exige medidas especiais que protejam os trabalhadores contra a insolação excessiva, o calor, o frio, a umidade e os ventos inconvenientes. Por fim, determina que aos trabalhadores que residirem no local do trabalho, deverão ser oferecidos alojamentos que apresentem adequadas condições sanitárias
- **NR 24 – Condições Sanitárias e de Conforto nos Locais de Trabalho:** Estabelece parâmetros para (i) Instalações sanitárias, (ii) Vestiários, (iii) Refeitórios, (iv) Cozinhas, (v) Alojamento e (vi) Condições de higiene e conforto por ocasião das refeições.
- **NR 26 – Sinalização de Segurança:** Estabelece parâmetros para sinalização de segurança em locais de trabalho/obra para advertência aos trabalhadores locais sobre riscos e produtos perigosos.
- **NR 33 – Segurança e Saúde no Trabalho em Espaços Confinados:** Estabelece os requisitos mínimos para identificação de espaços confinados e o reconhecimento, avaliação, monitoramento e controle dos riscos existentes, de forma a garantir permanentemente a segurança e saúde dos trabalhadores que interagem direta ou indiretamente nestes espaços.
- **NR 35 – Trabalho em Altura:** Considera trabalho em altura toda atividade executada acima de 2,00 m (dois metros) do nível inferior, onde haja risco de queda. O acesso por cordas é regulamentado no Anexo 1 e para situações de trabalho em planos inclinados, a aplicação deste anexo deve ser estabelecida por Análise de Risco.

A respeito da legislação relacionada à saúde e segurança do trabalhador, o Ministério do Trabalho e Previdência é o órgão responsável pelos direitos e proteção à saúde e segurança do trabalhador no Brasil. Documentos como o PCMSO, o PPRA, ou a constituição da CIPA, vinculados a segurança e saúde do trabalhador, conforme preconiza as Normas Regulamentadoras (NR) do Ministério, devem ser elaborados e reportados ao sistema eSocial do Governo Federal.

O eSocial é um sistema informatizado da Administração Pública e todas as informações nele contidas estão protegidas por sigilo. O acesso não autorizado, a disponibilização voluntária ou acidental da senha de acesso ou de informações e a quebra do sigilo constituem infrações ou ilícitos que sujeitam o usuário a responsabilidade administrativa, penal e civil. As empresas empregadoras devem acessar o eSocial por meio do login do sistema Gov.br (sistema unificado do Governo Federal), sendo necessário o cadastro prévio e atribuição do respectivo selo de confiabilidade no Portal Gov.br, exigido um Certificado Digital oficial para seu acesso.



A Carteira de Trabalho e Previdência Social (CTPS) é um documento obrigatório para trabalhadores no Brasil. A CTPS é um dos únicos documentos a reproduzir, esclarecer e comprovar dados sobre a vida funcional do trabalhador e deve ser utilizada pelo empregador para fazer os devidos registros funcionais que estarão vinculados aos registros dos sistemas do Ministério do Trabalho e Previdência.

A emissão de carteiras de trabalho no Brasil é feita pelo Ministério do Trabalho e Previdência, sendo que apenas maiores de 14 anos podem tirar a Carteira de Trabalho.

O Decreto-Lei Federal 5.452, de 1º de maio de 1943 aprova a consolidação das leis do Trabalho. As Normas Regulamentadoras (NR), que são disposições complementares ao Capítulo V (Sobre Segurança e Medicina ocupacional) do Título II da Consolidação das Leis do Trabalho (CLT), alteradas pela Lei nº 6.514, de 22 de dezembro de 1977, devem ser levadas em conta. Consistem em obrigações, direitos e deveres que empregadores e trabalhadores devem cumprir para garantir um trabalho seguro e saudável, prevenindo a ocorrência de doenças e acidentes de trabalho.

As diferentes Normas Regulamentares foram elaboradas para proporcionar segurança aos trabalhadores, sendo que os artigos 8º e 11º (entre outros pontos específicos da norma) indicam a exigência de cumprimento dos direitos fundamentais dos trabalhadores.

Sobre a proteção do trabalho da mulher, mencionada no Capítulo III, destaca-se: Crianças e migrantes estão detalhados nos parágrafos 12 e 23 em termos de direitos, porém, o entendimento deste parágrafo traz medidas especiais, portanto, situações anômalas que requerem atenção por parte do tomador.

O Capítulo IV – Sobre a Proteção do Trabalho Infantil estabelece normas de trabalho para menores de 14 a 18 anos. Proíbe trabalhos exploratórios, degradantes ou ofensivos e trabalhos perigosos.

O Título II – Normas Gerais de Proteção do Trabalho – inclui em sua totalidade os direitos relacionados às condições de trabalho e termos de emprego, incluindo, por exemplo: salários e benefícios; deduções salariais; horas de trabalho; horas extras e arranjos de pagamento; dias de descanso; e licença médica, licença maternidade, férias ou feriados.

### **Política Nacional de Desenvolvimento Sustentável dos Povos e Comunidades Tradicionais (PNPCT)**

Outro tema bastante importante e que está relacionado à diversidade cultural e populações tradicionais é abordado no Brasil pela Política Nacional de Desenvolvimento Sustentável dos Povos e Comunidades Tradicionais (PNPCT), instituída em 2007 por meio de Decreto Nº 6.040/2007. A Política estabelece que compete à Comissão Nacional de Desenvolvimento Sustentável dos Povos e Comunidades Tradicionais – CNPCT, criada pelo Decreto de 13 de julho de 2006, coordenar a implementação desta Política.

A PNPCT tem por objetivo específico promover o citado “desenvolvimento sustentável” com ênfase no reconhecimento, fortalecimento e garantia dos seus direitos territoriais, sociais, ambientais, econômicos e culturais. Preconiza também o respeito e valorização da identidade de povos e comunidades tradicionais, bem como de suas formas de organização e de suas diferentes instituições. A referida Política está estruturada a partir de quatro eixos estratégicos: 1) Acesso aos Territórios Tradicionais e aos Recursos Naturais, 2) Infraestrutura, 3) Inclusão Social e 4) Fomento e Produção Sustentável.

Em específico sobre o eixo infraestrutura e outros correlacionados determina no Art. 3º:

- III - implantar infraestrutura adequada às realidades socioculturais e demandas dos povos e comunidades tradicionais;
- IV - garantir os direitos dos povos e das comunidades tradicionais afetados direta ou indiretamente por projetos, obras e empreendimentos;
- V - garantir e valorizar as formas tradicionais de educação e fortalecer processos dialógicos como contribuição ao desenvolvimento próprio de cada povo e comunidade, garantindo a participação e controle social tanto nos processos de formação educativos formais quanto nos não-formais;
- X - garantir o acesso às políticas públicas sociais e a participação de representantes dos povos e comunidades tradicionais nas instâncias de controle social;
- XI - garantir nos Programas e ações de inclusão social recortes diferenciados voltados especificamente para os povos e comunidades tradicionais;
- XII - implementar e fortalecer Programas e ações voltados às relações de gênero nos povos e comunidades tradicionais, assegurando a visão e a participação feminina nas ações governamentais, valorizando a importância histórica das mulheres e sua liderança ética e social;
- XVII - apoiar e garantir a inclusão produtiva com a promoção de tecnologias sustentáveis, respeitando o sistema de organização social dos povos e comunidades tradicionais, valorizando os recursos naturais locais e práticas, saberes e tecnologias tradicionais.

A CNPCT tem como missão pactuar a atuação conjunta de representantes da Administração Pública direta e membros do setor não governamental pelo fortalecimento social, econômico, cultural e ambiental dos povos e comunidades tradicionais. Criado pelo Decreto de 27 de dezembro de 2004 e modificado pelo Decreto de 13 de julho de 2006, o órgão tem caráter deliberativo e consultivo. É presidido pelo Ministério do Desenvolvimento Social e Combate à Fome (MDS) e secretariado pelo Ministério do Meio Ambiente (MMA). É constituído, ainda, por outros representantes de órgãos e entidades federais e de organizações não governamentais, que se reúnem de quatro em quatro meses. Dentre os órgãos, cita-se a Fundação Nacional do Índio FUNAI (relacionado aos povos indígenas), o Ministério da Pesca e Aquicultura (relacionado a comunidades pesqueiras), e a Fundação Palmares (relacionado às comunidades quilombolas). Como resultado direto de atuação da instância, a Política Nacional de Desenvolvimento Sustentável de Povos e Comunidades Tradicionais foi elaborada tendo como principal objetivo a promoção do desenvolvimento sustentável desses grupos com ênfase no reconhecimento, fortalecimento e garantia dos seus direitos territoriais, sociais, ambientais, econômicos e culturais, respeitando e valorizando suas identidades, formas de organização e instituições.

A Funai, é o órgão indigenista oficial do Estado brasileiro. Criada por meio da Lei nº 5.371, de 5 de dezembro de 1967, vinculada ao Ministério dos Povos Indígenas, é a coordenadora e principal executora da política indigenista do Governo Federal. Sua missão institucional é proteger e promover os direitos dos povos indígenas no Brasil. Cabe à Funai promover estudos de identificação e delimitação, demarcação, regularização fundiária e registro das terras tradicionalmente ocupadas pelos povos indígenas, além de monitorar e fiscalizar as terras indígenas. A Funai também coordena e implementa as políticas de proteção aos povos isolados e recém-contatados. É, ainda, seu papel promover políticas voltadas ao desenvolvimento sustentável das populações indígenas. Nesse campo, a Funai promove ações de etnodesenvolvimento, conservação e a recuperação do meio ambiente nas terras indígenas, além de atuar no

controle e mitigação de possíveis impactos ambientais decorrentes de interferências externas às terras indígenas.

Como mencionado, a FUNAI, principal órgão de defesa indigenista no Brasil, está vinculado ao Ministério dos Povos Indígenas, sendo este um ministério do Poder Executivo do Brasil presidido pela ativista Sônia Guajajara, cujas atribuições são: garantir aos indígenas acesso à educação e a saúde, demarcar terras indígenas e, combater o genocídio deste povo. Este foi criado recentemente em resposta às reivindicações históricas do movimento indígena (sendo o primeiro ministério criado dedicado aos povos originários).

As prioridades e estrutura do Ministério vem sendo elaborados no Grupo Temático dos Povos Indígenas criado durante a transição governamental após a eleição presidencial de 2022. O Ministério dos Povos Indígenas tem como área de competência a política indigenista, o reconhecimento, a garantia e a promoção dos direitos dos povos indígenas, o reconhecimento da demarcação, da defesa, do usufruto exclusivo e da gestão das terras e dos territórios indígenas, o bem viver dos povos indígenas, a proteção dos povos indígenas isolados e de recente contato e, também, a execução em território nacional de acordos e tratados internacionais, em especial a Convenção nº 169 da Organização Internacional do Trabalho, quando relacionados aos povos indígenas.

### Legislação estadual

A legislação estadual está muitas vezes pautada nos instrumentos legais federais orientativos, trazendo premissas específicas e mais adequadas à gestão do território do Estado. A seguir, são apresentadas as principais leis relacionadas ao Programa e o apontamento do conteúdo com maior relação às obras previstas.

**Tabela 4 – Legislação do Distrito Federal aplicável ao Programa**

Norma Nacional Aplicável	Síntese da Incidência Legal
Lei nº 5.027/1966	Institui o Código Sanitário do Distrito Federal
Decreto-Lei nº 524/1969	Dispõe sobre a constituição da Caesb
Lei nº 8.078/1990 (Código de Defesa do Consumidor)	Dispõe sobre a proteção do consumidor e dá outras providências
Lei nº 442/1993	Dispõe sobre a Classificação de Tarifas dos serviços de Água e Esgotos do Distrito Federal e dá outras providências
Lei nº 2.416/1999	Dispõe sobre a mudança de denominação da Caesb
Lei nº 3.557/2005	Individualização de hidrômetro nas edificações residenciais e nas de uso misto e nos condomínios residenciais do Distrito Federal, e dá outras providências
Lei nº 3.559/2005	Altera a Lei nº 2.416, de 6 de julho de 1999, que “dispõe sobre a mudança de denominação da Companhia de Água e Esgotos de Brasília – Caesb”
Lei Complementar Distrital nº 711/2005	13 de setembro de 2005 - Cria a Taxa de Fiscalização sobre Serviços Públicos de Abastecimento de Água e Esgotamento Sanitário – TFS e a Taxa de Fiscalização dos Usos dos Recursos Hídricos – TFU e dá outras providências
Lei Complementar nº 803/2009	Aprova o Plano Diretor de Ordenamento Territorial do Distrito Federal - PDOT e dá outras providências
Lei nº 4.341/2009 - 24 de junho de 2009	Dispõe sobre o incentivo à redução do consumo de água no Distrito Federal e dá outras providências
Lei Distrital nº 4.632/2011 - 23 de agosto de 2011	Dispõe sobre a suspensão do fornecimento de serviços públicos nos casos que menciona
Lei Distrital nº 5.990/2017	31 de agosto de 2017 - Dispõe sobre a interrupção ou a restrição do fornecimento de água a estabelecimento de saúde, instituição educacional ou de internação coletiva de pessoas e usuário residencial de baixa renda beneficiário de tarifa social

<b>Norma Nacional Aplicável</b>	<b>Síntese da Incidência Legal</b>
Lei Distrital nº 6.138/2018	26 de abril de 2018 - Institui o Código de Obras e Edificações do Distrito Federal - COE
Lei nº 6.454/2019	Institui o Plano Distrital de Saneamento Básico - PDSB e dá outras providências
Lei nº 14.026/2020	Atualiza o marco legal do saneamento básico, dentre outras providências
Lei Complementar nº 986/2021	30 de junho de 2021 - Dispõe sobre a Regularização Fundiária Urbana – Reurb no Distrito Federal
Decreto nº 5.555/1980	Aprova o novo Regulamento para Instalações Prediais de Água Fria no Distrito Federal, e dá outras providências
Decreto nº 5.631/1980	Aprova o novo Regulamento para Instalações Prediais de Esgotos Sanitários no Distrito Federal e dá outras providências
Decreto nº 22.018/2001	Dispõe sobre a outorga e a cobrança pelo direito de uso da água subterrânea no território do Distrito Federal de que tratam o artigo 10, da Lei n.º 512/1993, e o Decreto n.º 21.007/2000, e dá outras providências
Decreto nº 22.358/2001	Dispõe sobre a outorga de direito de uso de água subterrânea no território do Distrito Federal de que trata o inciso II, do artigo 12, da Lei nº 2.725/2001, e dá outras providências
Decreto nº 5.440/2005	Estabelece definições e procedimentos sobre o controle de qualidade da água de sistemas de abastecimento e institui mecanismos e instrumentos para divulgação de informação ao consumidor sobre a qualidade da água para consumo humano
Decreto Distrital nº 26.590/2006	23 de fevereiro de 2006 - Regulamenta a Lei nº 442, de 10 de maio de 1993, que dispõe sobre a classificação de Tarifas dos Serviços de Água e Esgotos do Distrito Federal
Decreto Distrital nº 26.742/2006	20 de abril de 2006 - Regulamenta a Lei nº 3.557, de 18 de janeiro de 2005, que dispõe sobre a individualização de instalação de hidrômetros nas edificações verticais residenciais e nas de uso misto e nos condomínios residenciais do Distrito Federal, e dá outras providências
Decreto nº 37.967/2017	Regulamenta, no âmbito do DF, a Lei Federal nº 13.303/2016, que dispõe sobre o estatuto jurídico da empresa pública, da sociedade de economia mista e de suas subsidiárias, no âmbito da União, dos Estados, do DF e dos Municípios
Decreto nº 10.588/2020	Dispõe sobre o apoio técnico e financeiro de que trata o art. 13 da Lei nº 14.026, de 15 de julho de 2020, sobre a alocação de recursos públicos federais e os financiamentos com recursos da União geridos ou operados por órgãos ou entidades da União de que trata o art. 50 da Lei nº 11.445/2007
Decreto nº 10.710/2021	31 de maio de 2021 - Regulamenta o art. 10-B da Lei 11.445, de 05 de janeiro de 2007, para estabelecer a metodologia para comprovação da capacidade econômico-financeira dos prestadores de serviços públicos de abastecimento de água potável ou de esgotamento sanitário, considerados os contratos regulares em vigor
Decreto Distrital nº 43.056/2022	03 de março de 2022 - Regulamenta a Lei nº 6.138, de 26 de abril de 2018, que dispõe sobre o Código de Edificações do Distrito Federal - COE/DF, e dá outras providências

### 3.1.2. Acordos internacionais

A seguir são apresentados os principais acordos ambientais ratificados pelo Brasil.

#### **Convenção-Quadro das Nações Unidas sobre a Mudança do Clima - UNFCCC**

A Convenção-Quadro das Nações Unidas sobre a Mudança do Clima (CQNUMC), é um tratado internacional resultante da Conferência das Nações Unidas para o Meio Ambiente e o Desenvolvimento, realizada no Rio de Janeiro em 1992 (ECO-92).

Este tratado tem como objetivo a estabilização da concentração de gases do efeito estufa (GEE) na atmosfera em níveis tais que evitem a interferência perigosa com o sistema climático.

O tratado não fixou, inicialmente, limites obrigatórios para as emissões de GEE e não continha disposições coercitivas. Em vez disso, o Tratado incluía disposições para

atualizações (chamados "protocolos"), que deveriam criar limites obrigatórios de emissões. O principal é o Protocolo de Quioto.

Devido ao fato de que os GEE continuam na atmosfera por muitas décadas após emitidos, não é possível interromper ou reverter a mudança climática e, por essa razão, as medidas a serem tomadas são mitigadoras, no sentido de diminuir o impacto de tais mudanças, e adaptadoras, no sentido de criar mecanismos de adaptação às mudanças que irão ocorrer.

Os países membros da Convenção reúnem-se nas chamadas Conferência das Partes.

A primeira Conferência das Partes (COP 1) ocorreu em 1995 na cidade de Berlim e nela foi firmado o Mandato de Berlim, no qual os países do Anexo I (países industrializados) assumiram maiores compromissos com a estabilização da concentração de GEE, por meio de políticas e medidas ou de metas quantitativas de redução de emissões.

Em 1997 na cidade de Quioto foi aprovado o Protocolo de Quioto, que obedeceu às diretrizes do mandato de Berlim e deu maior ênfase às metas quantitativas como forma de minimizar os custos de mitigação em cada país. Com este objetivo também foram estabelecidos mecanismos como o Mecanismo de Desenvolvimento Limpo (MDL), que viabiliza tanto a diminuição de emissões em países industrializados quanto a transferência de recursos dos países industrializados aos países em desenvolvimento.

Em meados de 2001 foi retomada a discussão da COP 6 em Bonn, no que ficou conhecida como COP 6 BIS. Nessa reunião foi estabelecido o Acordo de Bonn, no qual foram feitas concessões de modo a garantir a permanência de países como o Japão e a Federação Russa, necessária para a entrada em vigor do Protocolo. Este acordo também permitiu diferentes interpretações quanto a temas como LULUCF (*Land use, Land use change and Forestry*), por países que passaram a rever suas posições quando da saída dos EUA e das concessões realizadas a outros países.

No fim de 2001, foi realizada a COP 7 em Marráquexe, sendo obtido o Acordo de Marrakech que contemplava aspectos políticos do Acordo de Bonn e ambientais do Protocolo de Quioto. Este acordo define as regras operacionais para LULUCF, mecanismos de flexibilização, definição do sistema nacional de inventários de emissões, informações adicionais derivadas do Protocolo de Quioto e do processo de revisão das comunicações nacionais. Foi necessário que os países da União Européia e do G77 e China cedessem espaço aos países do *Umbrella Group* (Japão, Austrália, Canadá e Federação Russa). Mesmo que as reduções previstas no Protocolo de Quioto sejam atingidas, estas não serão suficientes para diminuir significativamente a interferência do homem no sistema climático. Na COP 7 foi criado também o Comitê Executivo do MDL e foi elaborada uma declaração que enfatiza a relação entre desenvolvimento sustentável e mudanças climáticas, definindo como prioridade nos países em desenvolvimento a erradicação da pobreza e o desenvolvimento.

A COP 17 em 2011 foi realizada em Durban na África do Sul. Durante esta reunião chegou-se a um acordo legalmente vinculativo, integrando todos os países participantes, que será preparado até 2015, e entraria em vigor em 2020.

A COP 18 foi realizada entre os dias 26 de Novembro e 7 de Dezembro de 2012, em Doha, no Qatar. Tinha como principal objetivo chegar a um acordo sobre as metas de emissão dos países do Anexo I. Ao mesmo tempo foi aprovada a Emenda de Doha, que estendeu a vigência do Protocolo de Quioto até 2020. Canadá, Japão e Nova Zelândia optaram por não assinar a Emenda, juntando-se aos Estados Unidos, como países que não ratificaram este Protocolo.

A COP 19 ocorreu em 2013 em Varsóvia, Polônia, almejando definir vários aspectos importantes, mas foi uma reunião tumultuada e recheada de polêmicas, e só foram feitos

avanços nas negociações sobre o pagamento por emissão reduzida derivada de desmatamento e degradação florestal (REDD+), chegando ao compromisso de se reunir 280 milhões de dólares para financiamento. Também foi estabelecido que os países deveriam definir suas metas voluntárias de emissão até 2015.

A COP 20 ocorreu entre os dias 1º e 14 de dezembro de 2014 em Lima, Peru, objetivando definir o texto do acordo que deveria substituir o Protocolo de Quioto, a ser selado em Paris em 2015. Foi aprovado um primeiro rascunho, intitulado Chamamento de Lima para a Ação sobre o Clima, mas as resoluções foram modestas e a maioria das decisões importantes foi postergada.

A COP 21, realizada em Paris entre 30 de novembro de 2015 e 12 de dezembro de 2015, cumpriu seu objetivo principal de aprovar o Acordo de Paris, onde ficou estabelecido que o aquecimento global deveria ser contido abaixo de 2 °C, preferencialmente em 1,5 °C. Contudo, embora muito louvado como um avanço importante, o Acordo foi também intensamente criticado por ser pouco ambicioso, deixando ao critério dos países quais seriam suas metas de emissão, por não ser muito claro a respeito dos meios de financiamento, por não redefinir mecanismos de mitigação e adaptação que já se provaram pouco eficientes, e por não penalizar o descumprimento das metas trazendo um risco para o caso das metas voluntárias fixadas não serem cumpridas e não conseguirem conter o aquecimento no nível pretendido.

A COP 22 foi sediada em Marraquexe em 2016, e conseguiu fixar algumas medidas importantes, especialmente no sentido de iniciar a definição das regras de implementação prática do Acordo de Paris. Além disso, os países se comprometeram a doar 80 milhões de dólares para o Fundo de Adaptação; anunciaram mais de 23 milhões de dólares para o *Climate Technology Centre and Network*, destinado a apoiar a transferência de tecnologia para países em desenvolvimento, e o Fundo Verde do Clima anunciou a aprovação das primeiras propostas para formulação dos Planos Nacionais de Adaptação. Uma série de outras iniciativas foram lançadas paralelamente por países individuais ou grupos de países para aumentar a eficiência e transparência dos planos de mitigação e adaptação, ampliar o financiamento, promover o desenvolvimento sustentável e focar as necessidades especiais de países vulneráveis e comunidades indígenas.

A COP 23 aconteceu em Bonn, na Alemanha, de 6 a 18 de novembro de 2017. Foram debatidas as dificuldades para a implementação do Acordo de Paris e preparou-se o Diálogo Talanoa, que deve facilitar a ampliação das metas voluntárias de emissão dos países. Projetos nacionais e grupais ofereceram melhorias pontuais em vários aspectos do combate ao aquecimento.

A COP 24 realizou-se em Katowice, Polônia, em dezembro de 2018. A meta principal era definir as regras práticas para a implementação do Acordo de Paris, que foram aprovadas, com destaque para o mecanismo de medição das emissões nacionais e sua integração em um sistema internacional, mas os resultados foram prejudicados pela oposição de um grupo de países, entre eles Arábia Saudita, Estados Unidos, Rússia e Kuwait, ao reconhecimento oficial das conclusões do relatório especial do IPCC sobre o aquecimento de 1,5 °C. Ao final, as regras fixadas se limitaram a convidar os países a fazer uso do dito relatório, não avançaram muito sobre os meios de financiamento e não obrigaram os países a [ampliarem](#) suas metas de emissão. Por outro lado, o Banco Mundial anunciou a destinação de 200 bilhões de dólares para o enfrentamento do desafio climático.

A COP 25 deveria ter ocorrido no Brasil em novembro de 2019, mas o governo brasileiro anunciou que não sediaria o evento, foi então aventada a possibilidade de ocorrer no Chile, mas – devido a diversas manifestações sociais que estavam ocorrendo neste

período, ocorreu um acordo para que a COP 25 fosse sediada em Madrid, na Espanha. Uma das questões mais importantes do evento estava relacionada com a regulamentação do mercado de créditos de carbono terminaram sem acordo.

A COP 26 deveria ter ocorrido em 2020 – contudo, devido ao cenário pandêmico da Covid 19, o evento acabou ocorrendo em novembro 2021 em Glasgow na Escócia. Esta Conferência incluiu também a 15.<sup>a</sup> reunião das partes do Protocolo de Quioto (CMP16) e a 2.<sup>a</sup> reunião das partes do Acordo de Paris (CMA3). A COP 26 terminou com a assinatura do Pacto de Glasgow que objetiva que o aumento de temperaturas globais não ultrapasse os 1,5 °C, o Pacto ainda reconhece que será necessária a redução de emissões globais de carbono em 45% até 2030 em relação ao nível de 2010 e a obtenção de emissões zero líquidas (uma emissão equivalente ao que se elimina da atmosfera, levando a um total de zero emissões) em meados do século, bem como reduções significativas de outros gases de efeito estufa. Os países foram encorajados a atuarem com mais transparência em seus compromissos climáticos e a acelerar a transição para energias de baixa emissão de carbono. O que foi considerado uma das maiores vitórias das negociações a figurarem no Pacto de Glasgow está na aprovação das regras do Artigo 6 de Paris, que trata do mercado de carbono internacional.

A COP 27 está programada para ocorrer ainda em 2022 e deverá ser sediada no Egito.

### **Protocolo de Quioto à Convenção Quadro das Nações Unidas sobre Mudanças Climáticas**

---

O Protocolo de Quioto constitui um tratado complementar à Convenção-Quadro das Nações Unidas sobre Mudança do Clima, definindo metas de redução de emissões para os países desenvolvidos e os que, à época, apresentavam economia em transição para o capitalismo, considerados os responsáveis históricos pela mudança atual do clima.

Criado em 1997, o Protocolo entrou em vigor no dia 16 de fevereiro de 2005, logo após o atendimento às condições que exigiam a ratificação por, no mínimo, 55% do total de países-membros da Convenção e que fossem responsáveis por, pelo menos, 55% do total das emissões de 1990.

Durante o primeiro período de compromisso, entre 2008-2012, 37 países industrializados e a Comunidade Europeia comprometeram-se a reduzir as emissões de gases de efeito estufa (GEE) para uma média de 5% em relação aos níveis de 1990. No segundo período de compromisso, as Partes se comprometeram a reduzir as emissões de GEE em pelo menos 18% abaixo dos níveis de 1990 no período de oito anos, entre 2013-2020. Cada país negociou a sua própria meta de redução de emissões em função da sua visão sobre a capacidade de atingi-la no período considerado.

O Brasil ratificou o documento em 23 de agosto de 2002, tendo sua aprovação interna se dado por meio do Decreto Legislativo nº 144 de 2002. Entre os principais emissores de gases de efeito estufa, somente os Estados Unidos não ratificaram o Protocolo. No entanto, continuaram com responsabilidades e obrigações definidas pela Convenção.

### **Acordo de Paris (2015)**

---

Na 21<sup>a</sup> Conferência das Partes (COP21) da UNFCCC, em Paris, foi adotado um novo acordo com o objetivo central de fortalecer a resposta global à ameaça da mudança do clima e de reforçar a capacidade dos países para lidar com os impactos decorrentes dessas mudanças.

O Acordo de Paris foi aprovado pelos 195 países Parte da UNFCCC para reduzir emissões de gases de efeito estufa (GEE) no contexto do desenvolvimento sustentável.

O compromisso ocorre no sentido de manter o aumento da temperatura média global em bem menos de 2°C acima dos níveis pré-industriais e de evitar esforços para limitar o aumento da temperatura a 1,5°C acima dos níveis pré-industriais.

Após a aprovação pelo Congresso Nacional, o Brasil concluiu, em 12 de setembro de 2016, o processo de ratificação do Acordo de Paris. No dia 21 de setembro, o instrumento foi entregue às Nações Unidas. Com isso, as metas brasileiras deixaram de ser pretendidas e tornaram-se compromissos oficiais. Agora, portanto, a sigla perdeu a letra “i” (do inglês, *intended*) e passou a ser chamada apenas de NDC.

A NDC do Brasil comprometeu-se a reduzir as emissões de gases de efeito estufa em 37% abaixo dos níveis de 2005, em 2025, com uma contribuição indicativa subsequente de reduzir as emissões de gases de efeito estufa em 43% abaixo dos níveis de 2005, em 2030. Para isso, o país se comprometeu a aumentar a participação de bioenergia sustentável na sua matriz energética para aproximadamente 18% até 2030, restaurar e reflorestar 12 milhões de hectares de florestas, bem como alcançar uma participação estimada de 45% de energias renováveis na composição da matriz energética em 2030.

### **Convenção de Ramsar**

---

A Convenção sobre as Zonas Úmidas de Importância Internacional Especialmente Enquanto Habitat de Aves Aquáticas, também conhecida como Convenção de Ramsar por ter sido assinada na cidade iraniana de Ramsar a 2 de fevereiro de 1971, é um tratado internacional que entrou em vigor em 1975.

É considerada o primeiro tratado intergovernamental a fornecer uma base estrutural para a cooperação internacional e ação nacional para a conservação e uso sustentável dos recursos naturais, em concreto, das zonas úmidas e seus recursos.

Ao ratificarem a convenção, os governos dos países, Partes Contratantes da Convenção, designam um sítio a integrar a Lista de Zonas Úmidas de Importância Internacional e comprometem-se a trabalhar no sentido do uso sustentável das suas zonas úmidas através do planeamento territorial, desenvolvimento de políticas e publicação de legislação, ações de gestão e educação das suas populações. Comprometem-se, também, a designar sítios adicionais para a Lista de Zonas Úmidas de Importância Internacional e a assegurar a sua correta e efetiva gestão e a cooperar internacionalmente relativamente a zonas úmidas transfronteiriças, a sistemas de zonas úmidas partilhados, espécies comuns e projetos de desenvolvimento que possam afetar zonas úmidas.

Quando um sítio Ramsar tiver perdido, ou estiver sob ameaça de perder, as suas características ecológicas, a respectiva Parte Contratante pode registrá-lo na Montreux Record, uma lista dos sítios a conservar prioritários e que podem ser alvo da aplicação de um mecanismo de apoio e aconselhamento técnico previsto na convenção.

Estabelecida em fevereiro de 1971, na cidade iraniana de Ramsar, a Convenção sobre Zonas Úmidas de Importância Internacional, mais conhecida como Convenção de Ramsar, está em vigor desde 21 de dezembro de 1975. Ela foi incorporada plenamente ao arcabouço legal do Brasil em 1996, pela promulgação do Decreto nº 1.905/96.

A Convenção é um tratado intergovernamental criado inicialmente no intuito de proteger os habitats aquáticos importantes para a conservação de aves migratórias, por isso foi denominada de "Convenção sobre Zonas Úmidas de Importância Internacional, especialmente como Habitat para Aves Aquáticas". Entretanto, ao longo do tempo, ampliou sua preocupação com as demais áreas úmidas de modo a promover sua conservação e uso sustentável, bem como o bem-estar das populações humanas que delas dependem.



Ramsar estabelece marcos para ações nacionais e para a cooperação entre países com o objetivo de promover a conservação e o uso racional de áreas úmidas no mundo. Essas ações estão fundamentadas no reconhecimento, pelos países signatários da Convenção, da importância ecológica e do valor social, econômico, cultural, científico e recreativo de tais áreas.

### **Convenção de Estocolmo**

---

A Convenção de Estocolmo ou Convenção de Estocolmo sobre Poluentes Orgânicos Persistentes é um tratado internacional assinado em 2001 em Estocolmo, Suécia e foi auspiciado pelo Programa das Nações Unidas para o Meio Ambiente. Foi elaborado para eliminar globalmente a produção e o uso de algumas das substâncias tóxicas produzidas pelo homem.

A Convenção de Estocolmo foi assinada por 152 países e na atualidade 34 países não o ratificaram. É necessária a ratificação de 50 países para que a Convenção entre em vigor 90 dias depois e se comecem aplicar políticas de eliminação destes compostos.

A lista dos países participantes signatários e a situação quanto a ratificação pode ser obtida na página oficial da Convenção de Estocolmo.

Teve o objetivo expresso de se constituir como fundamento internacional para a proteção da saúde humana e do meio ambiente dos efeitos nocivos oriundos dos poluentes orgânicos persistentes (POPs). Esta convenção foi o resultado de longos anos de negociação para obter dos vários países compromissos com força de lei, que obrigassem a eliminação imediata de todos os compostos orgânicos persistentes.

A Convenção determina que, em relação a uma dúzia de compostos, é preciso empreender ações de forma prioritária, incluindo substâncias químicas produzidas internacionalmente, tais como pesticidas, bifenilpoliclorados (PCBs); dioxinas e furanos.

Os Poluentes Orgânicos Persistentes - POPs são substâncias químicas que têm sido utilizadas como agrotóxicos, para fins industriais ou liberados de modo não intencional em atividades antropogênicas, e que possuem características de alta persistência (não são facilmente degradadas), são capazes de serem transportadas por longas distâncias pelo ar, água e solo, e de se acumularem em tecidos gordurosos dos organismos vivos, sendo toxicologicamente preocupantes para a saúde humana e o meio ambiente.

Conscientes de que os POPs representam grandes e crescentes ameaças à saúde humana e ao meio ambiente, em maio de 1995, o Conselho do PNUMA solicitou em sua decisão 18/32 que fosse realizado um processo internacional de avaliação de uma lista inicial de 12 POPs, e que o Fórum Intergovernamental sobre Segurança Química (IFCS/FISQ) elaborasse recomendações sobre uma ação internacional em torno desses poluentes, para consideração pelo Conselho Administrativo do PNUMA e pela Assembleia Mundial da Saúde até 1997.

A partir daí, um processo de negociação internacional teve início para a celebração da Convenção de Estocolmo, que foi adotada em 2001, e entrou em vigor em 2004, depois que 50 países a ratificaram.

O Brasil aprovou o texto da Convenção por meio do Decreto Legislativo nº 204, de 7 de maio de 2004, e promulgou o texto da Convenção em 2005, via o Decreto nº 5.472, de 20 de junho de 2005.

A Secretaria de Recursos Hídricos e Qualidade Ambiental do Ministério do Meio Ambiente desempenha a função de Ponto Focal Técnico da Convenção, juntamente com a Divisão de Política Ambiental e Desenvolvimento Sustentável do Ministério das Relações Exteriores, que atua como Ponto Focal Oficial.

### **Compromissos assumidos**

A Convenção de Estocolmo determina que os Países-Parte adotem medidas de controle relacionadas a todas as etapas do ciclo de vida - produção, importação, exportação, uso e destinação final - das substâncias POPs listadas em seus Anexos. O Anexo D da Convenção traz os critérios para que uma substância seja classificada como POP.

A Convenção visa a eliminação e/ou restrição dos POPs, seus estoques e resíduos, a redução da liberação de suas emissões não intencionais no meio ambiente, além da identificação e gestão de áreas contaminadas por essas substâncias.

Numa posição preventiva, o tratado determina que os governos promovam as melhores tecnologias e práticas no seu campo tecnológico e previnam o desenvolvimento de novos POPs. Indo mais além, define como seu objetivo final a eliminação total dos POPs. A Convenção apresenta opções inovadoras e objetivas de ações para a gestão adequada dessas substâncias.

Inicialmente, foram listados 12 POPs na Convenção, número ampliado em 2009, após decisão da 4ª Conferência das Partes de incluir mais 9 substâncias, e depois, em 2011, com a inclusão do Endossulfam. Na COP 6, em maio de 2013, foi adicionado o Hexabromociclododecano. Na COP 7, em maio de 2015, foi incluído o Hexaclorobutadieno, o Pentaclorofenol, seus sais e ésteres e os Naftalenos Policlorados. Em 2017, durante a COP 8, foram listados como POPs o Éter Decabromodifenílico e as Parafinas Cloradas de Cadeia Curta.

Os POPs são listados em três anexos da Convenção, distintos pelo tratamento específico que recebem:

- Anexo A – POPs para ser eliminados;
- Anexo B – POPs com usos restritos (mas com a perspectiva de serem eliminados);
- Anexo C – POPs produzidos não intencionalmente.

### **Lista das Substâncias POPs:**

#### **Anexo A:**

Agrotóxicos: Aldrin, Dieldrin, Endrin, Clordano, Clordecone, Heptacloro, Hexaclorobenzeno (HCB), Alfa Hexaclorociclohexano (alfa HCH), Beta hexaclorociclohexano (beta HCH), Lindano, Mirex (dodecacloro), Pentaclorobenzeno (PeCB), Endossulfam, Toxafeno, Pentaclorofenol e seus sais e ésteres.

Químicos de uso industrial: Bifenilas Policloradas (PCB), Hexabromobifenil (HBB), Éter Hexabromodifenílico e Éter Heptabromodifenílico (C OctaBDE), Hexaclorobenzeno (HCB), Éter Tetrabromodifenílico e Éter Pentabromodifenílico (C PentaBDE), Hexabromociclododecano (HBCD), Hexaclorobutadieno (HCBd), Naftalenos Policlorados, Éter Decabromodifenílico (C DecaBDE) e as Parafinas Cloradas e Cadeia Curta (SCCP).

#### **Anexo B:**

Agrotóxico: DDT.

Químicos de uso industrial: Ácido Perfluoroctano Sulfônico (PFOS), seus sais e Fluoreto de Perfluoroctano Sulfonila (PFOSF).

### **Anexo C:**

Dibenzo-p-Dioxinas Policloradas e Dibenzofuranos (PCDD/PCDF), o Hexaclorobenzeno (HCB), as Bifenilas Policloradas (PCBs), o Pentaclorobenzeno (PeCB), Hexaclorobutadieno (HCBd) e os Naftalenos Policlorados.

Determina o artigo 7º da Convenção, que os países deverão elaborar Planos Nacionais de Implementação da Convenção de Estocolmo (NIP), identificando prioridades, prazos e estratégias de cumprimento das obrigações constantes do tratado.

Constitui-se, portanto, num instrumento vinculante, que compreende substâncias altamente tóxicas e prejudiciais ao homem e ao meio ambiente, de grande interesse e acompanhamento por parte do setor industrial e da sociedade civil.

### **Protocolo de Montreal**

O Protocolo de Montreal é um tratado internacional que visa proteger a camada de Ozônio por meio da eliminação da produção e do consumo das substâncias responsáveis por sua destruição (SDO). O acordo é consequência da Convenção de Viena para Proteção da Camada de Ozônio; o Brasil é um dos países signatários.

A Convenção de Viena e o Protocolo de Montreal foram promulgados pela publicação do Decreto nº 99.280/90.

A adoção das medidas determinadas pelo Protocolo como política pública, possibilitou atingir resultados positivos da agenda no país e no mundo, com a soma dos esforços das nações signatárias do tratado.

### **Ações de controle**

Como não há produção de SDO no Brasil, as ações de controle ocorrem no processo de importação, no comércio e na utilização da substância. O Ibama é a instituição federal responsável por esse controle; por garantir que o país cumpra a sua parte no tratado.

Redução de hidroclorofluorcarbonos (HCFCs)

A partir da Decisão XIX/6 do Protocolo de Montreal, em 2007, foi estabelecido um cronograma para redução do consumo de HCFCs no Brasil. Esse planejamento conta com três etapas e, até o ano de 2021, já obteve sucesso na redução de 51,6% do consumo de HCFCs em relação ao ano de base (2013). Calcula-se que a redução atingirá 100% até 2040.

### **Controle de hidrofluorcarbonos (HFCs)**

Em outubro de 2016, na 28ª Reunião das Partes ocorrida em Kigali, em Ruanda, os Estados-Parte do Protocolo de Montreal decidiram pela aprovação de uma emenda que inclui os hidrofluorcarbonos (HFCs) na lista de substâncias controladas pelo Protocolo.

O HFC não causa dano à camada de ozônio, porém, apresenta elevado impacto ao sistema climático global, e é utilizado há décadas como alternativa em substituição aos CFCs e HCFCs. No Brasil, a previsão é de congelamento do consumo de HFCs em 2024 e redução do consumo entre 2029 e 2045.

### **Convenção das Nações Unidas para o Combate à Desertificação - UNCCD**

A Convenção das Nações Unidas para o combate à desertificação, oficialmente Convenção das Nações Unidas para o combate à desertificação nos países

experimentando secas severas e/ou desertificação, particularmente na África (CNUCD, ou UNCCD em sua sigla em inglês) é um tratado internacional multilateral que tem como objeto a proteção do ambiente natural e que, como seu nome sugere, tem como objetivo central combater a desertificação.

A desertificação é um dos grandes problemas contemporâneos.

Ela foi negociada durante a Conferência das Nações Unidas sobre o Meio Ambiente e o Desenvolvimento, também conhecida como Eco-92, realizada em 1992 na cidade do Rio de Janeiro. Finalmente adotada em 17 de junho de 1994 em Paris, sua abertura para assinaturas se deu em 14 de outubro de 1994 e sua entrada em vigor em 26 de dezembro de 1996. A Conferência das Partes (COP, segundo a sigla em inglês) é seu órgão supremo.

O trabalho da CNUCD põe-se em prática mediante Programas de Ação Nacional (PAN), um instrumento de aplicação da Convenção. Esses programas esboçam estratégias em longo prazo e formulam-se com a participação ativa das comunidades locais. Existem, ademais, os Programas de Ação Subregional (PASR) e Regional (PAR), que ajudam a harmonizar e reforçar os programas nacionais. Trata-se de um desenvolvimento participativo fundamentado num método "de baixo para cima", isto é, os programas de luta contra a desertificação originam-se no âmbito local e baseiam-se nesta participação específica.

A CNUCD responde ao propósito de facilitar uma aliança de longo alcance para o desenvolvimento sustentável dos ecossistemas de terras secas vulneráveis e, a tal efeito, de melhorar a canalização do investimento de ajuda oficial ao desenvolvimento. A Convenção fundamenta-se no ensino do passado e expressa um consenso internacional com respeito a um marco de atuação integrado.

O Mecanismo Mundial (MM) ajuda a COP a promover o financiamento das atividades programadas no marco da Convenção. Não se encarrega de obter ou administrar fundos, mas apoia e assessora doadores, beneficiários, bancos de desenvolvimento, ONG etc. a mobilizarem recursos financeiros e destiná-los a onde mais se precisem.

Desde que iniciou suas atividades em 1998, o MM tem estado sob o amparo do Fundo Internacional para o Desenvolvimento Agrícola (FIDA), uma das principais instituições financeiras internacionais na alavancagem de pequenos agricultores e em "dar à população rural pobre a possibilidade de sair da pobreza".

A COP foi estabelecida pela Convenção como órgão decisório supremo, e compreende governos ratificantes e organizações de integração econômica regional, como a União Europeia. A COP supervisiona a aplicação da Convenção. A Conferência é o órgão supremo da Convenção: estabelece as decisões que posteriormente levar-se-ão a cabo e integra as ratificações feitas por todos os governos.

Junto com outros 192 países, o Brasil é signatário da Convenção das Nações Unidas para o Combate à Desertificação e Mitigação dos Efeitos das Secas - UNCCD (sigla em inglês). Esse compromisso estabelece padrões de trabalho e metas internacionais convergentes em ações coordenadas na busca de soluções qualitativas que atendam às demandas socioambientais nos espaços áridos, semiáridos e subúmidos secos, particularmente onde residem as populações mais pobres do planeta.

A UNCCD é reconhecida como o instrumento fundamental para erradicar a pobreza e promover o desenvolvimento sustentável nas áreas rurais das terras secas, que incluem as ASD brasileiras. O tema da desertificação no país encontra-se no centro da formulação política, seja pelo marco legal, por ser o objeto de Projeto de Lei, em tramitação, seja pelo significado estratégico, por ser reflexo do novo enfoque de

qualificação do uso sustentável dos recursos naturais como elemento transformador da relação sociedade e meio ambiente.

A histórica existência de práticas locais embasadas em conhecimentos étnicos e tradicionais das populações nas zonas semiáridas do Brasil, aliadas às intervenções oficiais do Estado que remontam à época do império, produziram as condições e a massa crítica necessárias à base da organização cultural e social no sentido de possibilitar a convivência com as secas, fenômenos que são mais comuns às certas áreas do que a outras dependendo de diversos fatores ambientais, e de vetores quase sempre antrópicos.

Neste contexto, o Brasil é tido como um dos Países-Parte com maior liderança global no processo e atua a nível internacional construindo parcerias bi e multilaterais, a exemplo da cooperação realizada dentre a Comunidade dos Países de Língua Portuguesa (CPLP) e no Grupo dos Países Latino-americanos e do Caribe (GRULAC).

A desertificação é definida como um processo de degradação ambiental causada pelo manejo inadequado dos recursos naturais nos espaços áridos, semiáridos e subúmidos secos, que compromete os sistemas produtivos das áreas susceptíveis, os serviços ambientais e a conservação da biodiversidade. No Brasil são 1.480 municípios susceptíveis a esse processo que pode ser causado pelo homem ou pela própria natureza e agravados pelas questões climáticas. Atinge, particularmente, os estados do Nordeste, além de Minas Gerais e Espírito Santo. Os estudos realizados pelo MMA em parceria com os governos dos 11 Estados demonstram que as áreas suscetíveis a desertificação representam 16% do território brasileiro e 27% do total de municípios envolvendo uma população de 31.663.671 habitantes, onde se concentra 85% da pobreza do país. Logo, representa um contexto que demanda políticas públicas específicas importantes para o combate à pobreza e a melhoria das condições de vida de parte significativa da população brasileira.

Com a realização da Conferência das Nações Unidas sobre Meio Ambiente e Desenvolvimento - Rio 92, foi definida a necessidade de uma convenção específica para o tema que estabelecesse diretrizes e compromissos para os países. Um dos principais resultados da Rio 92 foi o início do processo de negociação para a elaboração de três convenções: a Convenção Quadro sobre Mudança Climática, a Convenção sobre Diversidade Biológica e a Convenção das Nações Unidas de Combate à Desertificação nos Países Afetados por Seca Grave e/ou Desertificação, particularmente na África (UNCCD).

No Brasil, o processo de desertificação é consequência do uso inadequado dos recursos florestais principalmente da Caatinga e Cerrado para o fornecimento de biomassa florestal no atendimento de considerável percentual da matriz energética do Nordeste e de outras regiões, por meio de desmatamentos; pelas práticas agropecuárias sem manejo adequado dos solos, provocando os processos erosivos e esgotando os solos; pelo sobrepastejo na pecuária extensiva comprometendo a textura dos solos e com isso a regeneração da vegetação; e pelo manejo inadequado dos sistemas de irrigação, com a consequente salinização da terra.

### **Convenção Sobre o Comércio Internacional de Espécies Ameaçadas de Fauna e Flora Silvestre (CITES)**

Convention on International Trade in Endangered Species of Wild Fauna and Flora – CITES, em seu acrônimo em português: Convenção sobre o Comércio Internacional das Espécies da Fauna e da Flora Selvagens Ameaçadas de Extinção, ou Convenção sobre o Comércio Internacional das Espécies da Fauna e da Flora Silvestres Ameaçadas de Extinção no Brasil, também conhecida por Convenção de Washington, é um acordo

multilateral assinado em Washington DC - Estados Unidos, em 3 de Março de 1973, agrupando um grande número de Estados, tendo como objetivo assegurar que o comércio de animais e plantas selvagens, e de produtos deles derivados, não ponha em risco a sobrevivência das espécies nem constitua um perigo para a manutenção da biodiversidade.

O acordo CITES foi redigido em resultado de uma resolução adotada em 1963 no seio da União Mundial para a Conservação da Natureza (World Conservation Union ou IUCN). O acordo prevê vários níveis de proteção e abrange hoje cerca de 30 000 espécies da fauna e flora selvagens.

Trata-se da Convenção sobre Comércio Internacional das Espécies da Flora e Fauna Selvagens em Perigo de Extinção (Cites), assinada pelo Brasil em 1975, para regular de forma eficaz o comércio de espécies da fauna e flora, prevenindo-as do perigo de extinção, quando a ameaça for o comércio internacional. Para tanto, atribui aos países produtores e consumidores sua parte na responsabilidade comum e estabelece mecanismos necessários para garantir a exploração não prejudicial das populações. Com base nos procedimentos propostos pela Convenção, o governo brasileiro - por meio do Instituto Brasileiro do Meio Ambiente e dos Recursos Naturais Renováveis (Ibama), incorporou em seus procedimentos para a avaliação e emissão de Licenças de exportação/importação.

Cerca de 5.950 espécies de animais e 32.800 espécies de plantas de todo o mundo são protegidas pela Convenção sobre Comércio Internacional das Espécies da Flora e Fauna Selvagens em Perigo de Extinção (Cites) contra a sobre-exploração devido ao comércio internacional. Elas estão incluídas nos três anexos/apêndices da Cites agrupadas de acordo com o grau de ameaça. Em alguns casos grupos inteiros são incluídos, como primatas, cetáceos (baleias, golfinhos e botos), tartarugas marinhas, papagaios, corais, cactos e orquídeas; em outros, apenas uma subespécie ou uma população geograficamente isolada de uma espécie (por exemplo, a específica de um país) é incluída.

De acordo com o Decreto nº 3.607, de 21 de setembro de 2000, que implementa a Cites no Brasil, as espécies do Anexo I são consideradas ameaçadas de extinção, as espécies do Anexo II são aquelas que, embora atualmente não se encontrem necessariamente em perigo de extinção, poderão chegar a esta situação, a menos que o comércio de espécimes esteja sujeito a regulamentação rigorosa, e as espécies do Anexo III foram incluídas à lista por solicitação direta do país onde sua exploração necessita ser restrita ou impedida e que requer a cooperação em seu controle internacional.

---

### **Convenção da OIT sobre povos indígenas e tribais em países independentes nº 169**

---

A Convenção sobre Povos Indígenas e Tribais, que reconhece, junto com os povos indígenas, outros grupos cujas condições sociais, econômicas e culturais os distinguem de outros setores da coletividade nacional, arrolando para estas todos direitos específicos.

---

### **Declaração da ONU dos Direitos dos Povos Indígenas - UNDRIP (2007)**

---

A intenção do Brasil, como um dos signatários do UNDRIP (2007), é reconhecer os povos indígenas e comunidades tradicionais como um grupo diferente do resto de sua população e criar um marco legal para proteger os direitos desse grupo. A base deste tratado concentra-se em áreas interrelacionadas:

- Os povos indígenas (comunidades tradicionais) são claramente um grupo separado do que a sociedade dominante com seus próprios costumes e convicções. Isso inclui direitos coletivos e individuais.
- O direito à autodeterminação: os povos indígenas e (comunidades tradicionais) têm o direito de determinar livremente seu status político e buscar livremente seu desenvolvimento econômico, social e cultural.
- Consentimento livre, prévio e informado gratuito (CLPI). Permite que os povos indígenas e comunidades tradicionais deem ou retenham o consentimento de um projeto que possa afetá-los ou seus territórios. Uma vez que eles tenham dado o seu consentimento, eles podem retirá-lo em qualquer estágio. Além disso, o CLPI permite negociar as condições sob as quais o projeto será projetado, implementado, monitorado e avaliado.

### **Declaração Americana Sobre os Direitos dos Povos Indígenas da OEA**

---

A declaração Americana sobre os Direitos dos Povos Indígenas (DADPI), aprovada pela Assembleia Geral da Organização dos Estados Americanos (OEA), é o primeiro instrumento da história da OEA que promove e protege os direitos dos povos indígenas das Américas. A aprovação ocorreu por aclamação pelos Estados Membros, no dia 15 de junho de 2016, em Santo Domingo, capital da República Dominicana.

Os Estados membros da Organização dos Estados Americanos (OEA), recorda que os povos indígenas das Américas constituem um segmento organizado, diferenciado e integrante da sua população e têm direito a fazer parte da identidade nacional dos países, com um papel especial no fortalecimento das instituições do Estado e na realização da unidade nacional baseada em princípios democráticos. Recorda também que algumas das concepções e instituições democráticas consagradas nas Constituições dos Estados americanos têm origem em instituições dos povos indígenas e que muitos de seus atuais sistemas participativos de decisão e de autoridade contribuem para o aperfeiçoamento das democracias nas Américas, e que é necessário desenvolver contextos jurídicos nacionais para consolidar a pluriculturalidade dessas sociedades.

A declaração traz questões que envolvem a erradicação da pobreza e direito ao desenvolvimento, a observância aos aspectos culturais e ecológicos dos indígenas, à convivência, respeito e não discriminação, o direito ao território e à sobrevivência, segurança e direitos coletivos.

No Artigo II, a DADPI afirma o reconhecimento e o respeito dos Estados ao caráter pluricultural e multilíngue dos povos indígenas, como parte integral das sociedades. O tema está relacionado ao disposto na Constituição brasileira (Art. 209 § 2º, 215 § 1º, 231), assim como em outras normas infraconstitucionais.

O Artigo IX trata do reconhecimento da personalidade jurídica dos povos indígenas, bem como suas formas de organização, também amparado pelos Artigos 231 e 232 da Constituição Federal.

O direito dos povos indígenas de manter e promover seus próprios sistemas de família está assegurado pelo Artigo XVII, determinando, ainda, que os Estados respeitarão e protegerão as distintas formas indígenas de família, assim como suas formas de união matrimonial, de filiação, de descendência e de nome familiar. Essas garantias têm relação com o artigo 6º do Estatuto do Índio (Lei 6.003/1973). Ainda no Artigo XVII, ao estabelecer o direito da criança indígena de desfrutar de sua própria cultura, religião ou a falar sua própria língua, entre outros, a Declaração apresenta preceitos compatíveis com o Estatuto da Criança e do Adolescente (Lei 8.096/1990).

Com relação aos povos indígenas em isolamento voluntário ou em contato inicial, o Artigo XXVI da Declaração Americana assegura o direito de permanecerem nessa condição e de viver livremente e de acordo com suas culturas. O mesmo dispositivo estabelece o dever dos Estados de reconhecer, respeitar e proteger as terras, os territórios, o meio ambiente e as culturas desses povos, como já dispõe a política indigenista brasileira.

### **Convenção para a Salvaguarda do Patrimônio Cultural Imaterial**

---

Em 17 de outubro de 2003, a Convenção para a Salvaguarda do patrimônio Cultural Imaterial foi assinada em Paris em 3 de novembro de 2003, entrando em vigor no Brasil em 12 de abril de 2006, via decreto 5.753/06 e Decreto Legislativo nº 22/06. Seu objetivo é proteger o patrimônio cultural e imaterial, promovendo o respeito ao patrimônio cultural e imaterial das comunidades, grupos e indivíduos integrantes das sociedades dos Estados partes, a conscientização em todos os âmbitos e sem fronteiras da importância do objeto do documento internacional, de seu reconhecimento por todas as nações envolvidas e da cooperação internacional mútua para sua salvaguarda.

Para facilitar a identificação e limites de tutela jurídica internacional, o documento apresenta em seu Artigo 2, as seguintes definições:

Para os fins da presente Convenção:

*1. Entende-se por “patrimônio cultural imaterial” as práticas, representações, expressões, conhecimentos e técnicas - junto com os instrumentos, objetos, artefatos e lugares culturais que lhes são associados - que as comunidades, os grupos e, em alguns casos, os indivíduos reconhecem como parte integrante de seu patrimônio cultural. Este patrimônio cultural imaterial, que se transmite de geração em geração, é constantemente recriado pelas comunidades e grupos em função de seu ambiente, de sua interação com a natureza e de sua história, gerando um sentimento de identidade e continuidade e contribuindo assim para promover o respeito à diversidade cultural e à criatividade humana. Para os fins da presente Convenção, será levado em conta apenas o patrimônio cultural imaterial que seja compatível com os instrumentos internacionais de direitos humanos existentes e com os imperativos de respeito mútuo entre comunidades, grupos e indivíduos, e do desenvolvimento sustentável.*

*2. O “patrimônio cultural imaterial”, conforme definido no parágrafo 1 acima, se manifesta em particular nos seguintes campos:*

*a) tradições e expressões orais, incluindo o idioma como veículo do*

*patrimônio cultural imaterial;*

*b) expressões artísticas;*

*c) práticas sociais, rituais e atos festivos;*

*d) conhecimentos e práticas relacionados à natureza e ao universo;*



e) técnicas artesanais tradicionais.

### **Convenção da Unesco para a salvaguarda do Patrimônio Cultural Imaterial**

Ratificado pelo Brasil em março de 2006.

No dia 17 de outubro de 2003, no decurso da 32ª Conferência Geral das Nações Unidas para a Educação, a Ciência e a Cultura (UNESCO), foi aprovada a Convenção para a Salvaguarda do Patrimônio Cultural Imaterial. Esta Convenção entrou em vigor no dia 20 de abril de 2006. A Convenção de 2003 tem vários objetivos:

- (a) a salvaguarda do patrimônio cultural imaterial;
- (b) o respeito pelo patrimônio cultural imaterial das comunidades, grupos e indivíduos envolvidos;
- (c) a sensibilização a nível local, nacional e internacional para a importância do patrimônio cultural imaterial e da sua apreciação recíproca;
- (d) a cooperação e assistência internacionais.

Afirmando-se como um instrumento promotor do patrimônio cultural imaterial, principal gerador da diversidade cultural e garante do desenvolvimento sustentável, a Convenção de 2003 pretende preencher uma lacuna no sistema legal de proteção internacional do patrimônio cultural, cujos instrumentos, até agora, não consideravam o patrimônio cultural imaterial, mas apenas o patrimônio cultural tangível, móvel e imóvel, pelo que as expressões culturais intangíveis não podiam ser salvaguardadas através dos instrumentos legais internacionais então existentes.

De acordo com a Convenção, considera-se patrimônio cultural imaterial, «(...) as práticas, representações, expressões, conhecimentos e aptidões – bem como os instrumentos, objetos, artefatos e espaços culturais que lhes estão associados – que as comunidades, os grupos e, sendo o caso, os indivíduos reconhecem como fazendo parte integrante do seu patrimônio cultural. Esse patrimônio cultural imaterial, transmitido de geração em geração, é constantemente recriado pelas comunidades e grupos em função do seu meio, da sua interação com a natureza e da sua história, incutindo-lhes um sentimento de identidade e de continuidade, contribuindo, desse modo, para a promoção do respeito pela diversidade cultural e pela criatividade humana» (Artigo 2º).

É, pois, este patrimônio cultural imaterial que a Convenção de 2003 pretende salvaguardar, prevendo, entre outras medidas, que cada Estado Parte elabore inventários desse patrimônio.

### **Convenção para a Proteção do Patrimônio Mundial, Cultural e Natural da Unesco**

Convenção para a Proteção do Patrimônio Mundial, Cultural e Natural, também conhecida como Recomendação de Paris, é um compromisso internacional criado na décima sétima sessão da Conferência Geral da Organização das Nações Unidas para a Educação, a Ciência e a Cultura (Unesco), reunida em Paris de 17 de outubro a 21 de novembro de 1972.

A Convenção foi estabelecida paralelamente à Conferência das Nações Unidas sobre o Meio Ambiente Humano, a primeira grande reunião internacional que tratou dos princípios básicos da proteção ambiental, onde foi criado também o Programa das Nações Unidas para o Meio Ambiente. É um importante marco regulatório para a proteção do patrimônio cultural e natural das nações do mundo, definiu conceitos

essenciais de patrimônio mundial entendendo-o como "fonte insubstituível da vida e da inspiração", e dá a base para a inscrição de bens na lista do Patrimônio Mundial.

Segundo Silvia Helena Zanirato, da Universidade Estadual de Maringá,

*Ao longo do texto ficou expressa a compreensão de que a proteção de tais áreas não poderia se efetuar unicamente em escala nacional, devido à magnitude dos meios necessários para esse procedimento, que não raras vezes extrapolavam os recursos econômicos, científicos e tecnológicos de que os países que abrigavam os elementos patrimoniais eram detentores. Foi então elaborado o conceito patrimônio mundial, constituído por obras de interesse excepcional, por vezes testemunhos únicos, que deveriam ser considerados pertencentes não apenas aos Estados em que se encontravam, mas a toda a humanidade, que deveria se envolver em sua defesa e salvaguarda, de modo a assegurar a sua transmissão às gerações futuras.*

### **Convenção para a Proteção da Flora, da Fauna e das Belezas Cênicas Naturais dos Países da América**

---

Entrou em vigor em 12 de outubro de 1940, sendo ratificada pelo Brasil via decreto 58.054, de 23 de março de 1966. Esta tem por objetivo a proteção e conservação da fauna e da flora indígenas, bem como das aves migratórias, dos locais extensos de seus habitats, das paisagens de grande beleza e das formações geológicas extraordinárias.

Os Estados-partes celebraram a Convenção para a Proteção da Flora, da Fauna e das Belezas Cênicas Naturais dos Países da América com o objetivo de proteger e conservar no seu ambiente natural exemplares de todas as espécies e gêneros da flora e fauna indígenas, incluindo aves migratórias, em número suficiente e em locais que sejam bastante extensos para que se evite, por todos os meios humanos, sua extinção. Além disso, os Estados-partes visaram a proteger e conservar as paisagens de grande beleza, as formações geológicas extraordinárias, as regiões e os objetos naturais de interesse estético ou valor histórico ou científico, e os lugares caracterizados por condições primitivas dentro dos casos aos quais esta Convenção se refere.

### **Acordo Constitutivo do Instituto Interamericano para Pesquisa em Mudanças Globais (Ata de Montevideu)**

---

O Acordo Constitutivo do Instituto Interamericano para Pesquisa em Mudanças Globais, também conhecido como Ata de Montevideu, fruto da ideia surgida na Conferência da Casa Branca sobre Pesquisa Científica e Econômica em Mudanças Globais, realizada em 1990, visa garantir o intercâmbio de informações científicas relativas ao estudo das mudanças climáticas globais.

O Acordo visa à criação de uma rede regional de instituições ligadas à pesquisa científica que será chamada de "Instituto". O Instituto tem como objetivo realizar a cooperação entre os países que estudam as mudanças climáticas, permitindo a troca de informações e garantindo, assim, uma compreensão mais abrangente das transformações que o planeta Terra vem sofrendo.

Seus dezenove membros acordaram nas seguintes diretrizes: (a) promoção de cooperação em estudos científicos para a compreensão melhor do problema e propostas de soluções; (b) incentivo a programas e projetos científicos para a busca de soluções; (c) efetivação da capacitação técnica e científica, bem como promoção de

possibilidades estruturais para a pesquisa; (d) disponibilização das informações obtidas pelas pesquisas para a sociedade, aos governos e aos empresários, objetivando possibilitar planos para as mudanças climáticas; (e) obrigação de possibilitar a livre circulação de pessoas credenciadas para a efetivação de estudos científicos nos territórios dos Estados partes.

No Brasil, os estudos climáticos são realizados pelo INPE - Instituto Nacional de Pesquisas Espaciais - órgão técnico e científico responsável pelos estudos do objeto do documento internacional em comento. Ressalte-se que não há nenhum mecanismo de controle ou implementação e de relatórios acerca da problemática.

---

### **Convenção sobre Diversidade Biológica**

---

A Convenção sobre Diversidade Biológica (CDB) é um tratado da Organização das Nações Unidas e um dos mais importantes instrumentos internacionais relacionados ao meio ambiente.

A Convenção foi estabelecida durante a notória ECO-92 – a Conferência das Nações Unidas sobre Meio Ambiente e Desenvolvimento (CNUMAD), realizada no Rio de Janeiro em junho de 1992 – e é hoje o principal fórum mundial para questões relacionadas ao tema.

Mais de 160 países já assinaram o acordo, que entrou em vigor em dezembro de 1993. Ela foi ratificada no Brasil pelo Decreto Federal nº 2.519 de 16 de março de 1998.

A Convenção está estruturada sobre três bases principais – a conservação da diversidade biológica, o uso sustentável da biodiversidade e a repartição justa e equitativa dos benefícios provenientes da utilização dos recursos genéticos – e se refere à biodiversidade em três níveis: ecossistemas, espécies e recursos genéticos.

---

### **Acordo sobre Meio-Ambiente do Mercosul**

---

Em 2001, Brasil, Argentina, Paraguai e Uruguai celebraram o Acordo-Quadro sobre Meio Ambiente do Mercosul, também conhecido como Agenda comum de meio ambiente no âmbito do Mercosul. Este entrou em vigor em 17 de setembro de 2004, via decreto 5208, tendo como objeto fixar diretrizes comuns para a preservação do meio ambiente e o desenvolvimento sustentável.

Para atingirem o objetivo de preservação ambiental, os países signatários acordaram no seguinte sentido: (a) utilização dos recursos naturais da forma mais eficiente possível, pautando políticas em princípios de gradualidade, flexibilidade e equilíbrio; (b) todas as políticas ambientais devem ser unificadas para o fortalecimento das medidas a serem efetivadas; (c) foco em desenvolvimento sustentável mediante cooperação entre os Estados partes; (d) prioridade às causas dos problemas ambientais como foco das políticas protecionistas; (e) coleta e trocas recíprocas de informações acerca do meio ambiente; (f) incentivo a políticas de gestão ambiental; (g) padronização das normas ambientais, considerando os diversos ambientes geográficos; (h) busca de fontes de financiamentos para uma política ambiental sustentável; (i) promoção de políticas de desenvolvimento sustentável do trabalho, compatibilizando a necessária preservação e o avanço econômico; (j) incentivo a processos, serviços e atividades produtivas não lesivas ao meio ambiente; (k) fomento do avanço tecnológico limpo; (l) prestação de informações acerca de desastres naturais afetos aos Estados partes; (m) promoção da educação ambiental; (n) manutenção sempre que possível dos aspectos culturais da população local quando da iniciativa pública de preservação.

O tratamento das questões ambientais compete a dois foros de discussão: um técnico – o Subgrupo de Trabalho nº 6 (SGT-6); e outro político – a Reunião de Ministros de Meio Ambiente do MERCOSUL (RMMAM).

O objetivo precípua do SGT-6 é formular e propor estratégias e diretrizes que garantam a proteção e a integridade do meio ambiente dos Estados Partes em um contexto de livre comércio e consolidação da união aduaneira, assegurando, paralelamente, condições equânimes de competitividade. O Ministério do Meio Ambiente participa como coordenador nacional deste Subgrupo.

Já a RMMAM é a instância do MERCOSUL responsável pelo tratamento de questões ambientais politicamente sensíveis, nem sempre passíveis de serem discutidas no âmbito do Subgrupo de Trabalho. Atualmente, o SGT-6 e a RMMAM trabalham no fortalecimento da ótica ambiental nas demais instâncias do MERCOSUL, dando seguimento a diversos projetos e identificando temas técnicos e políticos prioritários, de forma a tornar a agenda mais efetiva.

### **Convenção Interamericana para Prevenir, Punir e Erradicar a Violência Contra a Mulher, “Convenção de Belém do Pará”**

---

Adotada em Belém do Pará, Brasil, em 9 de junho de 1994, no Vigésimo Quarto Período Ordinário de Sessões da Assembleia Geral

A Convenção Interamericana para Prevenir, Punir e Erradicar a Violência Contra a Mulher – Convenção de Belém do Pará, adotada pela Assembleia Geral da Organização dos Estados Americanos – OEA em 1994, é considerado um marco histórico internacional na tentativa de coibir a violência contra a mulher. Em 1995 o Brasil ratificou a Convenção de Belém do Pará em 1995. Em 2006, o Governo brasileiro cumpriu o que determinou a Recomendação Geral nº 19 do Comitê da Convenção sobre a Eliminação de todas as Formas de Discriminação contra as Mulheres – CEDAW, a Convenção de Belém do Pará e a Constituição Federal de 1988.

### **Organização Internacional do Trabalho**

---

Os princípios e direitos da OIT são regidos por oito convenções fundamentais que abrangem: liberdade sindical, reconhecimento efetivo do direito de negociação coletiva, eliminação de todas as formas de trabalho forçado ou obrigatório, eliminação efetiva do trabalho infantil e eliminação da discriminação em matéria de emprego e profissão. Dentre as convenções estão listadas a seguir aquelas ratificadas pelo Brasil, sendo sete no total.

- Convenção OIT 29 (Trabalho Forçado);
- Convenção OIT 98 (Direito de Sindicalização e de Negociação Coletiva);
- Convenção OIT 100 (Remuneração equivalente para trabalhadores masculinos e femininos por trabalho equivalente);
- Convenção OIT 105 (Abolição do Trabalho Forçado);
- Convenção OIT 111 (Discriminação – Emprego e Profissão);
- Convenção OIT 138 (Idade Mínima para Admissão a Emprego);
- Convenção OIT 182 (Proibição das Piores Formas de Trabalho Infantil e a Ação Imediata para a sua Eliminação);

### 3.1.3. Entidades responsáveis pelo marco legal para licenciamento das atividades

O **Instituto do Meio Ambiente e dos Recursos Hídricos – Brasília Ambiental (IBRAM)** foi criado em 28 de maio de 2007 por meio da Lei 3.984/2007, para ser o órgão executor de políticas públicas ambientais e de recursos hídricos no Distrito Federal. Possui autonomia administrativa, financeira e patrimonial podendo, dessa forma, celebrar contratos, acordos e convênios com instituições públicas e privadas, nacionais e internacionais, e cooperativas. É uma autarquia vinculada Secretaria de Estado do Meio Ambiente (Sema).

Entre as Atribuições do IBRAM, destaca-se: Fiscalização e Monitoramento Ambiental, Licenciamento Ambiental, Educação Ambiental, Biodiversidade e Água, Estação de Fauna, Compensação Ambiental e Florestal e Gestão das Unidades de Conservação e Parques no Distrito Federal.

O Licenciamento Ambiental, conforme o IBRAM é procedimento administrativo obrigatório pelo qual o órgão ambiental competente – no caso do DF, o Brasília Ambiental – licencia a localização, instalação, ampliação e a operação de empreendimentos e atividades utilizadoras de recursos ambientais, considerados efetiva ou potencialmente poluidores ou daquelas que, sob qualquer forma, possam causar degradação ambiental, considerando as disposições legais e regulamentares e as normas técnicas aplicáveis ao caso.

O IBRAM emite as seguintes autorizações e licenças

- **Autorização Ambiental – AA:** Autoriza a realização e operação de empreendimentos, atividades, pesquisas e serviços de caráter temporário ou para execução de obras ou atividades não sujeitas ao processo de licenciamento ambiental convencional ou simplificado, bem como obras emergenciais, de utilidade pública ou interesse social, nos termos da lei (Resoluções CONAM-DF nº 09/2017 e CONAM-DF nº 11/2017 -Alterada pela Resolução CONAM-DF nº 02/2018).
- **Licenciamento Ambiental Simplificado – LAS:** Procedimento administrativo pelo qual o órgão avalia, em fase única, a localização, viabilidade ambiental, condições de instalação e operação de um determinado empreendimento ou atividade classificada como de pequeno potencial de impacto ambiental, emitindo um único ato autorizativo (Resolução CONAM-DF nº 01/2018).
- **Autorização de Supressão Vegetal – ASV:** Ato administrativo pelo qual o órgão ambiental autoriza pessoa física ou jurídica a suprimir indivíduos arbóreos isolados ou remanescentes de vegetação nativa do Bioma Cerrado em áreas previamente delimitadas (Decreto nº 39.469/2018).
- **Licença Prévia – LP:** Concedida na fase preliminar do planejamento do empreendimento ou atividade, aprova sua concepção e localização, atesta sua viabilidade ambiental e estabelece os critérios básicos e condicionantes a serem atendidos nas próximas fases de sua implementação, observadas as diretrizes do planejamento e zoneamento ambiental e demais legislações pertinentes.
- **Licença de Instalação – LI:** Autoriza o início da implementação do empreendimento ou atividade, de acordo com as especificações constantes dos planos, programas e projetos aprovados, incluindo as medidas de controle ambiental e demais condicionantes, das quais constituem motivo determinante. Esta Licença autoriza o início da obra ou serviço no local do empreendimento, porém, não autoriza seu funcionamento.

- **Licença de Operação – LO:** Para autorizar o início da atividade, do empreendimento ou da pesquisa científica, após a verificação do efetivo cumprimento das medidas de controle ambiental e condicionantes determinados para a operação, conforme o disposto nas licenças anteriores.
- **Licença Corretiva – LIC/LOC:** Concedida nos casos em que o empreendimento ou atividade estiver em fase de Instalação/Operação, sem prévia anuência do órgão ambiental.

Atividades passíveis de licenciamento

- Postos Revendedores de Combustíveis, Pontos de Abastecimento;
- Indústrias;
- Transporte Rodoviário de Cargas Perigosas – TRCP;
- Depósito de Produtos Perigosos (Agrotóxicos e afins);
- Mineração;
- Criação de Animais (avicultura, piscicultura, suinocultura, bovinocultura);
- Frigoríficos;
- Agroindústrias;
- Turismo Rural;
- Irrigação;
- Barragem;
- Assentamento;
- Usinagem;
- Obras de Infraestrutura;
- Obras de saneamento;
- Unidades de Gerenciamento de Lodo;
- Hospitais, Cemitérios e Crematórios;
- Gerenciamento de Resíduos de Saúde;
- Parcelamentos de Solo urbano e rural.

Os projetos previstos no Programa passíveis de solicitação de licença são apresentados a seguir com o respectivo status:

**Tabela 5 – Status do licenciamento ambiental das obras do Programa - Ibram**

<b>Projeto</b>	<b>Status do licenciamento</b>
<b>Implantação da Quarta Faixa na Avenida Beira Mar Norte</b>	<b>Autorização Ambiental nº 8100/2021</b>
<b>Implantação de Novo Elevado na Interseção do CIC</b>	<b>Solicitada autorização ambiental através do processo E 094923/2022.</b>
<b>Implantação de Novo Elevado na Interseção da SC-401 com a SC-403</b>	<b>Solicitada autorização ambiental através do processo E 098236/2022</b>
<b>Revitalização da Estrada Intendente Antônio Damasco</b>	<b>Declaração de atividade não constante (DANC) nº 57/2022</b>
<b>Revitalização do Centro Leste</b>	<b>Declaração de atividade não constante (DANC) nº 252/2022</b>

<b>Implantação de Sistema de Videomonitoramento e CICC</b>	<b>Declaração de atividade não constante (DANC) nº 38/2022</b>
<b>Implantação de Unidades Habitacionais em comunidades de baixa renda</b>	<b>Declaração de atividade não constante (DANC) nº 48/2022, 49/2022, 50/2022, 55/2022 e 56/2022</b>
<b>Plano de recuperação ambiental das áreas degradadas</b>	<b>Não há</b>

### 3.1.4. Marco de Política Ambiental e Social do BID

Atualmente o BID conta com um Marco de Políticas Ambientais e Sociais – MPAS que é dividido em dez Padrões de Desempenho Ambiental e Social – PDAS, apresentados na sequência.

#### **PDAS 1: Avaliação e Gestão de Riscos e Impactos Ambientais e Sociais**

O Padrão de Desempenho Ambiental e Social (PDAS) 1 ressalta a importância de gerenciar o desempenho ambiental e social ao longo da vida de um projeto. Um Sistema de Gestão Ambiental e Social eficaz (SGAS) é um processo dinâmico e contínuo iniciado e apoiado pelo Mutuário, e envolve o comprometimento entre o Mutuário, seus trabalhadores, e pessoas afetadas pelo projeto e, quando apropriado, outras partes interessadas. Com base nos elementos do processo de gerenciamento estabelecido de “planejar, executar, verificar e agir”, o SGAS envolve uma abordagem metodológica para gerenciar riscos ambientais e sociais e impactos de maneira sistemática e estruturada de forma contínua. Um bom SGAS apropriado à natureza e escala do projeto promove um desempenho ambiental e social sólido e sustentável e pode levar a melhores resultados financeiros, sociais e ambientais.

Objetivos:

- Identificar e avaliar riscos e impactos ambientais e sociais do projeto.
- Adotar uma hierarquia de mitigação e uma abordagem cautelosa para antecipar e evitar impactos adversos sobre trabalhadores, comunidades e meio ambiente, ou onde não for possível evitar, minimizar e, onde permanecerem os impactos residuais, compensar os riscos e impactos, conforme apropriado.
- Promover melhor desempenho ambiental e social dos Mutuários por meio do uso eficaz de sistemas de gestão.
- Garantir que as queixas das pessoas afetadas pelo projeto e as comunicações externas de outras partes interessadas sejam respondidas e gerenciadas adequadamente.
- Promover e fornecer meios para o envolvimento adequado com as pessoas afetadas pelo projeto e outras partes interessadas ao longo do ciclo do projeto em questões que possam potencialmente afetá-las e garantir que as informações ambientais e sociais relevantes sejam divulgadas e disseminadas.

#### **PDAS 2: Mão de Obra e Condições de Trabalho**

O Padrão de Desempenho Ambiental e Social (PDAS) 2 reconhece que a busca do crescimento econômico por meio da criação de emprego e geração de renda deve ser acompanhada pela proteção dos direitos fundamentais dos trabalhadores. A força de trabalho é um ativo valioso, e uma boa relação trabalhador-empregador é um ingrediente-chave na sustentabilidade de qualquer empreendimento. A incapacidade de

estabelecer e promover uma relação de gestão de trabalhadores sólida pode prejudicar o compromisso e a retenção dos trabalhadores e pode colocar um projeto em risco. Por outro lado, através de um relacionamento construtivo trabalhador-gerencial e, tratando os trabalhadores com justiça e proporcionando condições de trabalho seguras e saudáveis, os Mutuários podem criar benefícios tangíveis, como o aprimoramento da eficiência e produtividade de suas operações.

Os requisitos estabelecidos neste PDAS foram em parte guiados por várias convenções e instrumentos internacionais, incluindo os da Organização Internacional do Trabalho (OIT) e das Nações Unidas (ONU)

Objetivos:

- Respeitar e proteger os direitos e princípios fundamentais dos trabalhadores.
- Promover o tratamento justo, a não discriminação e a igualdade de oportunidades dos trabalhadores.
- Estabelecer, manter e melhorar o relacionamento do trabalhador-empregador.
- Garantir o cumprimento das leis de emprego e trabalhistas nacionais.
- Proteger os trabalhadores, incluindo categorias de trabalhadores em situação de vulnerabilidade, como mulheres, pessoas de identidade de gênero ou orientação sexual diversas, pessoas com deficiência, crianças (com idade para trabalhar, de acordo com este PDAS) e trabalhadores migrantes, trabalhadores contratados por terceiros e trabalhadores de suprimentos primários.
- Promover condições de trabalho seguras e saudáveis, e a saúde dos trabalhadores.
- Prevenir o uso de trabalho infantil e trabalho forçado (conforme definido pela OIT).
- Apoiar os princípios de liberdade de associação e negociação coletiva dos trabalhadores do projeto.
- Assegurar aos trabalhadores a disponibilidade de meios acessíveis e efetivos de levantar e abordar preocupações de trabalho.

### **PDAS 3: Eficiência de Recursos e Prevenção de Poluição**

Este PDAS descreve uma abordagem em nível de projeto para gestão de recursos e prevenção e controle da poluição, e prevenção e minimização de emissão de GEE. Este será desenvolvido a partir da hierarquia de mitigação e do princípio “poluidor-pagador”. Ele reconhece o impacto desproporcional da poluição sobre mulheres, crianças, idosos, os pobres e vulneráveis. Este PDAS também reconhece o conceito e prática emergente da economia circular e/ou recuperação de recursos, onde produtos usáveis e de valor podem ser criados ou derivados do que foi previamente visto como resíduo. O projeto relatou riscos e impactos associados com o uso de recursos, e a geração e emissão de resíduos deve ser avaliada a partir do contexto local do e das condições ambientais do projeto. Medidas, tecnologias e práticas de mitigação apropriadas devem ser adotadas para uso eficiente e eficaz de recursos, prevenção e controle da poluição, e prevenção e minimização da emissão de GEE, de acordo com as tecnologias e práticas disseminadas internacionalmente.

Objetivos:

- Evitar ou minimizar impactos adversos na saúde humana e no meio ambiente, evitando ou diminuindo a poluição resultante das atividades do projeto.



- Promover um uso mais sustentável dos recursos, incluindo energia e água.
- Reduzir ou evitar as emissões de GEE relacionadas ao projeto.
- Evitar ou minimizar a geração de resíduos.
- Minimizar e gerenciar os riscos e impactos associados ao uso de pesticidas.

---

#### **PDAS 4: Saúde e Segurança da Comunidade**

---

O Padrão de Desempenho Ambiental e Social (PDAS) 4 reconhece que as atividades, equipamentos e infraestrutura do projeto podem aumentar a exposição da comunidade a riscos e impactos incluindo aqueles causados por desastres naturais e mudanças climáticas. Além disso, as comunidades que já estão sujeitas a impactos adversos de riscos naturais e mudanças climáticas também podem sofrer uma aceleração e/ou intensificação desses impactos adversos devido às atividades do projeto. Riscos naturais e impactos das mudanças climáticas podem afetar o próprio projeto, o que pode causar impactos adversos adicionais na saúde e segurança das pessoas afetadas pelo projeto. Este PDAS trata da responsabilidade do Mutuário de evitar ou minimizar os riscos e impactos à saúde, segurança e proteção da comunidade que possam surgir das atividades relacionadas ao projeto, com atenção especial aos grupos vulneráveis. Também aborda a responsabilidade do Mutuário em evitar ou minimizar os riscos e impactos do projeto em si que possam resultar de desastres naturais ou mudanças climáticas.

Objetivos:

- Antecipar e evitar impactos adversos na saúde e segurança das pessoas afetadas pelo projeto durante o ciclo de vida do projeto, em circunstâncias rotineiras e não rotineiras.
- Garantir que a salvaguarda de pessoal e propriedade seja realizada de acordo com os princípios relevantes de direitos humanos e de maneira a evitar ou minimizar os riscos para as pessoas afetadas pelo projeto.
- Antecipar e evitar impactos adversos no projeto em si por conta de desastres naturais e mudanças climáticas durante o ciclo de vida do projeto.

---

#### **PDAS 5: Aquisição de Terra e Reassentamento Involuntário**

---

O Padrão de Desempenho Ambiental e Social (PDAS) 5 aborda os impactos da aquisição de terra relacionada ao projeto, incluindo as restrições ao uso da terra e acesso aos seus ativos e recursos, o que pode causar descolamento físico (realocação, perda de terreno residencial ou perda de abrigo) e/ou deslocamento econômico (perda de terreno, bens ou acesso a bens, incluindo aqueles que levam à perda de fontes de renda ou outros meios de subsistência). O termo “reassentamento involuntário” refere-se a esses dois impactos e aos processos de mitigação e compensação desses impactos. O reassentamento é considerado involuntário quando as pessoas afetadas pelo projeto não têm o direito de recusar a aquisição de terras ou restrições ao uso da terra que resultam em deslocamento físico ou econômico. Isso ocorre nos casos de (i) desapropriação legal ou restrições temporárias ou permanentes ao uso da terra e (ii) acordos negociados nos quais o comprador pode recorrer à desapropriação ou impor restrições legais ao uso da terra se as negociações com o vendedor falharem.

A menos que adequadamente gerenciado, o reassentamento involuntário pode resultar em dificuldades e empobrecimento a longo prazo para as pessoas afetadas pelo projeto, além de danos ambientais e impactos socioeconômicos adversos nas áreas para as

quais foram deslocadas. Por esses motivos, o reassentamento involuntário deve ser evitado. No entanto, onde o reassentamento involuntário é inevitável, deve-se minimizar e medidas apropriadas para mitigar impactos adversos sobre pessoas deslocadas e comunidades anfitriãs devem ser planejadas e implementadas com cuidado. O governo desempenha um papel central no processo de aquisição e reassentamento de terras, incluindo a determinação da compensação. A estreita colaboração e coordenação entre as agências governamentais e as pessoas afetadas pelo projeto pode resultar em uma implementação mais econômica, eficiente e oportuna dessas atividades, bem como na introdução de abordagens inovadoras para melhorar a subsistência das pessoas afetadas pelo reassentamento.

Objetivos:

- Evitar, e quando não for possível evitar, minimizar o deslocamento explorando projetos alternativos.
- Evitar despejos forçados.
- Antecipar e evitar, ou onde não for possível, minimizar os impactos sociais e econômicos adversos da aquisição ou restrições de uso da terra (i) compensando a perda de ativos a custo de reposição e dificuldades de transição, (ii) minimizando a interrupção de suas redes sociais e outros ativos intangíveis, e (iii) garantindo que as atividades de reassentamento sejam implementadas com a divulgação adequada de informações, consultas e participação informada das pessoas afetadas.
- Melhorar ou restaurar os meios de subsistência e os padrões de vida das pessoas repositionadas.
- Melhorar as condições de vida das pessoas fisicamente deslocadas através do fornecimento de moradias adequadas com segurança da posse, e segurança nos locais de reassentamento.

## **PDAS 6: Conservação da Biodiversidade e Gestão Sustentável dos Recursos Naturais Vivos**

---

O Padrão de Desempenho Ambiental e Social (PDAS) 6 reconhece que proteger e conservar a biodiversidade, manter os serviços ecossistêmicos e gerenciar de forma sustentável os recursos naturais vivos são fundamentais para o desenvolvimento sustentável. Os requisitos estabelecidos neste PDAS foram guiados pela Convenção sobre Diversidade Biológica, que define biodiversidade como “a variabilidade entre organismos vivos de todas as fontes, incluindo, ecossistemas terrestres, marinhos e outros ecossistemas aquáticos e os complexos ecológicos dos quais eles são uma parte; isso inclui diversidade dentro de espécies, entre espécies e de ecossistemas.” Serviços ecossistêmicos são os benefícios que as pessoas, incluindo as empresas, obtêm dos ecossistemas.

Os serviços do ecossistema são organizados em quatro tipos: (i) serviços de provisionamento, que são os produtos que as pessoas obtêm dos ecossistemas; (ii) serviços reguladores, que são os benefícios que as pessoas obtêm da regulação dos processos ecossistêmicos; (iii) serviços culturais, que são os benefícios não materiais que as pessoas obtêm dos ecossistemas; e (iv) serviços de suporte, que são os processos naturais que mantêm os outros serviços.

Os serviços ecossistêmicos valorizados pelos seres humanos geralmente são sustentados pela biodiversidade. Os impactos na biodiversidade podem, portanto, afetar adversamente a prestação de serviços ecossistêmicos. Este PDAS aborda como os

Mutuários podem gerenciar e mitigar de maneira sustentável os impactos na biodiversidade e nos serviços ecossistêmicos ao longo do ciclo de vida do projeto.

Objetivos:

- Proteger e conservar a biodiversidade terrestre, aquática, costeira e marinha.
- Manter o funcionamento do ecossistema para garantir benefícios dos serviços ecossistêmicos.
- Promover a gestão e uso sustentável dos recursos naturais, através da adoção de práticas que integram as necessidades de conservação e as prioridades de desenvolvimento.

### **PDAS 7: Populações Indígenas**

---

O Padrão de Desempenho Ambiental e Social (PDAS) 7 reconhece que os Povos Indígenas<sup>2</sup>, como povos sociais e culturais distintos, estão frequentemente entre os segmentos mais marginalizados e vulneráveis da população. Em muitos casos, seu status econômico, social e jurídico limita sua capacidade de defender seus direitos e interesses em terras e recursos naturais e culturais e pode restringir sua capacidade de participar e se beneficiar de um desenvolvimento que esteja de acordo com sua visão de mundo. Povos Indígenas são particularmente vulneráveis se suas terras e recursos são transformados, invadidos ou significativamente degradados. Seus idiomas, culturas, religiões, crenças espirituais e instituições também podem estar ameaçados. Como consequência, os povos indígenas podem ser mais vulneráveis aos impactos adversos associados ao desenvolvimento do projeto do que os povos não indígenas. Essa vulnerabilidade pode incluir perda de identidade, cultura e meios de subsistência baseados em recursos naturais, além de exposição a empobrecimento e doença.

Os projetos podem criar oportunidades para que os povos indígenas participem e se beneficiem de atividades relacionadas ao projeto que possam ajudá-los a cumprir suas aspirações ao desenvolvimento econômico e social de sua identidade. Além disso, os Povos Indígenas podem desempenhar um papel no desenvolvimento sustentável, promovendo, possuindo e gerenciando atividades e empresas como parceiras no desenvolvimento. O governo costuma desempenhar um papel central na gestão das questões dos Povos Indígenas. Portanto, é importante que exista colaboração e coordenação entre autoridades responsáveis e relevantes no gerenciamento dos riscos e impactos associados ao projeto.

Os requisitos apresentados neste PDAS foram guiados em parte por convenções e instrumentos internacionais, incluindo aqueles da Organização Internacional do Trabalho (OIT) e da Organização Nações Unidas (ONU).

---

<sup>2</sup> Não existe uma definição universalmente aceita de “Povos Indígenas”. Os povos indígenas podem ser referidos em diferentes países por termos como “povos originais” (*pueblos originarios*), “povos autóctones” (*pueblos autóctonos*), residentes de municípios indígenas (comarcas) ou reservas (resguardos) ou quaisquer outros povos indígenas formalmente reconhecidos na América Latina e no Caribe. No PDAS 7, o termo “Povos Indígenas” é usado em um sentido genérico para se referir a um grupo social e cultural distinto possuindo as seguintes características em vários graus: (i) Autoidentificação como membros de um grupo cultural indígena distinto e reconhecimento dessa identidade por outros. (ii) Apego coletivo a habitats geograficamente distintos ou territórios ancestrais na área do projeto e aos recursos naturais desses habitats e territórios. (iii) Instituições culturais, econômicas, sociais ou políticas costumeiras separadas daquelas da sociedade ou cultura dominante. (iv) Um idioma ou dialeto distinto, geralmente diferente do idioma ou idiomas oficiais do país ou região em que residem.

Objetivos:

- Garantir que o processo de desenvolvimento promova o respeito total pelos direitos humanos, direitos coletivos, dignidade, aspirações, cultura e meios de subsistência dos Povos Indígenas baseados em recursos naturais.
- Antecipar e evitar impactos adversos de projetos nas comunidades de Povos Indígenas, ou quando não for possível evitar, minimizar e/ou compensar tais impactos.
- Promover benefícios e oportunidades de desenvolvimento sustentável para os Povos Indígenas de uma maneira culturalmente apropriada.

---

### **PDAS 8: Patrimônio Cultural**

---

O Padrão de Desempenho Ambiental e Social (PDAS) 8 reconhece a importância do patrimônio cultural para as gerações atuais e futuras. Consistente com a Convenção Relativa à Proteção do Patrimônio Mundial Cultural e Natural, este PDAS visa garantir que os Mutuários protejam o patrimônio cultural no curso de suas atividades de projeto. Além disso, os requisitos deste PDAS sobre o uso do patrimônio cultural de um projeto baseiam-se em parte nos padrões estabelecidos pela Convenção sobre a Diversidade Biológica.

Objetivos:

- Proteger a herança cultural dos impactos adversos das atividades do projeto e apoiar a sua preservação.
- Promover a partilha equitativa dos benefícios decorrentes da utilização do patrimônio cultural.

---

### **PDAS 9: Igualdade de Gênero**

---

Este PDAS visa identificar possíveis riscos e impactos baseados em gênero e introduzir medidas efetivas para evitar, prevenir ou mitigar esses riscos e impactos, eliminando assim a possibilidade de reforçar as desigualdades preexistentes ou de se criar desigualdades que não existiam. Para os fins deste PDAS, a ação afirmativa, especificamente direcionada a reduzir as diferenças de gênero existentes, atender necessidades específicas baseadas em gênero ou garantir a participação de pessoas de todos os gêneros nas consultas, não constituirá discriminação ou exclusão.

Este PDAS presta especial atenção a como as desigualdades de gênero interagem com outras desigualdades, como socioeconômica, étnica, racial, deficiência e outros fatores, e como essa interseccionalidade pode exacerbar barreiras ao acesso aos benefícios do projeto, limitar a capacidade de lidar com impactos negativos do projeto e criar outras vulnerabilidades.

Este PDAS reconhece que diversas orientações sexuais e identidades de gênero podem tornar as pessoas excluídas e/ou tornar segmentos da população mais vulneráveis a impactos negativos do projeto, muitas vezes impedindo-as de aproveitar as oportunidades disponíveis para outros membros da comunidade.

Este PDAS também reconhece que a violência sexual e de gênero (VSG) é um problema global predominante. Manifestações de VSG provavelmente existem em todos os ambientes. Os impactos relacionados ao gênero, incluindo todas as formas de VSG, incluindo exploração e abuso sexual, afetam desproporcionalmente mulheres e pessoas de diversas orientações sexuais e identidades de gênero. Projetos que envolvem um

grande afluxo de trabalhadores em uma comunidade podem exacerbar os riscos existentes da VSG ou criar riscos, que variam de assédio sexual a abuso e exploração sexual de mulheres e crianças.

Igualmente, este PDAS reconhece que mundialmente e nos países da ALC, a maior parte do trabalho de cuidado não remunerado recai sobre mulheres. O trabalho de cuidado não remunerado é uma das principais barreiras que impedem que a mulher seja inserida, continue ou progrida como força de trabalho. Isso apresenta uma grande barreira para igualdade de gênero e empoderamento econômico da mulher, incluindo para a participação significativa da mulher em oportunidades disponíveis para outros membros da comunidade.

Objetivos:

- Antecipar e prevenir riscos e impactos adversos com base no gênero, orientação sexual e identidade de gênero e, quando não for possível evitar, mitigar e compensar esses impactos.
- Estabelecer ações preventivas para prevenir ou mitigar riscos e impactos decorrentes do gênero nos projetos, durante todo o ciclo do projeto.
- Conseguir a inclusão de benefícios derivados de projetos de pessoas de todos os gêneros, orientações sexuais e identidades de gênero.
- Evitar a exacerbação de VSG, incluindo assédio sexual, exploração e abuso, e quando ocorrerem incidentes de VSG, responder imediatamente.
- Promover uma participação segura e equitativa nos processos de consulta e engajamento das partes interessadas, independentemente de gênero, orientação sexual e/ou identidade de gênero.
- Atender aos requisitos da legislação nacional aplicável e aos compromissos internacionais relacionados à igualdade de gênero, incluindo ações para mitigar e prevenir impactos relacionados a gênero.

#### **PDAS 10: Engajamento das partes interessadas e divulgação de informações**

Este Padrão de Desempenho Ambiental e Social (PDAS) reconhece a importância do envolvimento aberto e transparente entre o Mutuário e as partes interessadas, em particular as pessoas afetadas pelo projeto, como um elemento-chave que pode melhorar a sustentabilidade ambiental e social dos projetos, aprimorar a aceitação do projeto e contribuir significativamente para o desenvolvimento bem-sucedido de um projeto e sua implementação. Este PDAS é consistente com os objetivos de implementação do direito ao acesso à informação, de participação pública no processo de tomada de decisão e no acesso à justiça de assuntos ambientais.

O engajamento das partes interessadas é um processo inclusivo, conduzido ao longo do ciclo de vida de um projeto. Quando adequadamente projetado e implementado, apoia o desenvolvimento de relacionamentos fortes, construtivos e responsivos, importantes para o gerenciamento bem-sucedido dos riscos e impactos ambientais e sociais de um projeto. O engajamento das partes interessadas é mais eficaz quando iniciado no estágio inicial do processo de desenvolvimento do projeto. É parte integrante das decisões iniciais do projeto sobre a avaliação, o gerenciamento e o monitoramento dos riscos e impactos ambientais e sociais do projeto

Objetivos:

- Estabelecer uma abordagem sistemática ao engajamento das partes interessadas que ajudará o Mutuário a identificar as partes interessadas, especialmente pessoas afetadas pelo projeto, e a construir e manter um relacionamento construtivo com elas.
- Avaliar o nível de interesse e apoio das partes interessadas no projeto e permitir que as visões das partes interessadas sejam consideradas no design e no desempenho ambiental e social do projeto.
- Promover e fornecer meios para um engajamento eficaz e inclusivo com as pessoas afetadas pelo projeto ao longo do ciclo de vida do projeto em questões que possam potencialmente afetá-las ou beneficiá-las.
- Garantir que as informações apropriadas do projeto sobre riscos e impactos ambientais e sociais sejam divulgadas às partes interessadas de maneira e formato oportunos, compreensíveis, acessíveis e apropriados.
- Fornecer às partes interessadas meios acessíveis e inclusivos para levantar questões, propostas, preocupações e queixas e permitir que os Mutuários respondam e gerenciem adequadamente.

### **3.2. Critérios de Elegibilidade**

É importante garantir que todas as obras do CAESB 2 tenham compatibilidade com os critérios estabelecidos nos Padrões de Desempenho Ambiental e Social (PDAS) do BID, além do licenciamento e das autorizações locais necessárias, bem como do atendimento às melhores práticas do setor.

Sendo assim, os projetos que não estão contemplados na Amostra Representativa deverão seguir os mesmos critérios avaliativos das interações prováveis às condicionantes sociais e ambientais que as orbitam. Dentro dessa perspectiva, a experiência adquirida no processo de avaliação das obras da Amostra Representativa possibilitou delinear critérios de elegibilidade norteadores ao processo de avaliação ambiental e social das demais obras do Programa, e que estão descritos a seguir.

#### **Categoria do Projeto**

---

A gestão ambiental e social de projetos e obras exige que sejam determinados instrumentos e processos para que as ações definidas para atendimento aos requisitos ambientais e sociais tenham garantidas as suas aplicações, sejam supervisionadas e corrigidas quando necessário.

Para a gestão ambiental e social de projetos, considerou-se, primeiramente, a tipificação de projetos e obras, conforme as respectivas características. São, portanto, destacadas características distintas que serão consideradas na definição dos instrumentos de gestão de acordo com o porte e modo de influenciar o ambiente e a sociedade. O critério estabelecido é apresentado a seguir:

A análise preliminar é feita na fase de anteprojeto, ou seja, deve ser iniciada com base em um estudo conceitual ou, no mais tardar, na fase de elaboração de um projeto preliminar. Esta avaliação deve apontar as questões sensíveis ambientais e sociais, situações eliminatórias que tornam o projeto inelegível e uma classificação através de um critério estabelecido.

Todas as operações financiadas pelo BID devem ser pré-avaliadas e classificadas de acordo com seus potenciais impactos ambientais, utilizando-se 3 categorias para classificar as operações, conforme seu risco ambiental e social, podendo ser:

- **Categoria A:** Operações que possam causar impactos ambientais ou sociais negativos significativos ou ter implicações profundas que afetam os recursos naturais.
- **Categoria B:** Operações que tenham o potencial de causar principalmente impactos ambientais ou sociais negativos locais e de curto prazo e cujas medidas eficazes de mitigação são conhecidas e estão prontamente disponíveis.
- **Categoria C:** Operações com probabilidade de causar impactos ambientais ou sociais mínimos ou nulos.

A classificação do Programa CAESB 2 é **Categoria B**, desta forma, nenhuma obra no âmbito deste Projeto que não esteja contemplada na Amostra Representativa poderá estar classificada superior à **Categoria B** sem que o conselho do BID seja consultado para novas instruções e possibilidade de elegibilidade. A Classificação das obras será avaliada através de uma Análise Ambiental e Social Preliminar a ser realizada pela CAESB para cada projeto, em seguida submetida ao BID para análise.

A categoria dos subprojetos será indicada de acordo com seu nível de risco, envolvendo uma avaliação dos riscos ambientais, sociais, fundiários etc. evidentemente que considerando a ambiência, seus aspectos e condicionantes nos quais o projeto é inserido.

### **Análise Ambiental e Social Preliminar (Triagem)**

O sistema de análise ambiental e social preliminar de projetos<sup>3</sup> adotado neste contexto envolve uma implementação de processo de análise na fase de concepção do projeto através de uma “Ficha de Requisitos A&S” para atestar a categoria do projeto e o nível de impacto preliminar.

Dessa forma, o checklist de enquadramento a ser utilizado para a Análise Ambiental e Social Preliminar deve conter os itens a seguir:

**Tabela 6 – Requisitos a serem considerados na Análise Ambiental e Social Preliminar na fase de concepção e aprovação de anteprojeto**

<b>Quesito analisado</b>	<b>Nível de Impacto</b>	<b>Justificativa</b>
<b>Empreendimento em área de influência direta de bem tombado ou arqueológico</b>	( ) sim / alto ( ) não / mínimo	
<b>Área do projeto encontra-se ocupada, com riscos de reassentamento ou deslocamento?</b>	( ) sim, por famílias vulneráveis ou atividades de subsistência / alto ( ) sim, por famílias não vulneráveis ou atividades econômicas diversas / moderado ( ) não / mínimo	
<b>Topografia predominante/declividade (para projetos de reassentamento)</b>	( ) alto: acima de 31%, mais de 50% do terreno ( ) moderado: entre 21-30% ( ) mínimo: abaixo de 20%	
<b>Terreno apresenta condições de percolação mínima (afloramento rochoso, lençol freático próximo à superfície) (para projetos de reassentamento)</b>	( ) alto: não, em mais de 50% do terreno ( ) moderado: não, em menos de 50% do terreno ( ) mínimo: sim, condições mínimas atendidas	

<sup>3</sup> A Análise Ambiental e Social Preliminar é compatível com a fase de Triagem (Screening) de Projetos previsto no MPAS do BID.

<b>Terreno inserido em unidade de conservação</b>	( ) Proteção Integral / alto ( ) Uso sustentável / substancial ( ) áreas prioritárias para conservação <sup>(1)</sup> / moderado ( ) sem UC / mínimo	
<b>Empreendimento inserido em área de APP</b>	( ) sim: alto ( ) não: mínimo	
<b>Supressão de vegetação – maciço florestal com vegetação nativa (Interferência em Habitats Modificados, Naturais ou Críticos (2)(3)(4))</b>	( ) sim, interferência em habitats naturais críticos: alto ( ) sim, interferência em habitats modificados: moderado ( ) não: mínimo	
<b>Supressão de vegetação – árvores isoladas</b>	( ) sim, com espécies protegidas ou ameaçadas: alto ( ) sim, sem espécies não protegidas ou ameaçadas: moderado ( ) não: mínimo	
<b>Aciona item da lista de exclusão do BID</b>	( ) sim: alto ( ) não: mínimo	
<b>Aciona critério de elegibilidade estabelecido pelo Programa (a estabelecer)</b>	( ) sim: alto ( ) não: mínimo	

Obs.: Os demais itens presentes na Ficha de Vistoria atual permanecem e os itens convergentes devem sofrer adaptação para que possa ser feita a classificação proposta com o resultado da vistoria.

(1) Áreas previstas na legislação do país, estado, município ou sítios reconhecidos internacionalmente.

(2) Exige uma estratégia diferenciada de gestão de risco para os habitats, baseada nos seus valores e suscetibilidade, de acordo com a PDAS 6 do BID.

(3) Considera, também, a existência de serviços ecossistêmicos.

(4) A existência e o grau de risco de impacto sobre habitats naturais e habitats críticos pode orientar as medidas cautelares, estudos e planos detalhados para a biodiversidade ou, até mesmo, a exclusão de áreas ou definição de critérios de elegibilidade para localização de obras futuras que ainda não possuem definição locacional.

Para determinação do nível do impacto, apresenta-se a tabela a seguir como sugestão de referência.

**Tabela 7 – Determinação do nível do impacto preliminarmente previsto**

Gravidade	Probabilidade				
	A	B	C	D	E
1	alto	alto	substancial	moderado	moderado
2	alto	substancial	moderado	moderado	moderado
3	substancial	moderado	moderado	moderado	moderado
4	moderado	moderado	moderado	mínimo	mínimo
5	moderado	moderado	moderado	mínimo	mínimo

Baseado em Interpretation Note on Environmental and Social Categorization (IFC, 2012)

<i>Gravidade da ameaça</i>	<i>Probabilidade</i>
1. impacto alto (irreversível e sem precedentes)	A. ocorrência certa
2. impacto substancial (sendo irreversível)	B. ocorrência esperada
3. impacto moderado (mas, permanente)	C. provável de ocorrer
4. impacto mínimo, (temporário)	D. não se espera a ocorrência
5. sem impacto	E. extremamente improvável de ocorrer

Dessa forma, o projeto será categorizado de acordo com o resultado da Análise Preliminar apresentada e conforme o seguinte critério:

- **Categoria Inelegível:** Se acionada a lista de exclusão ou fere algum critério de elegibilidade (ver item Lista de Exclusão e Elegibilidade).



- **Categoria A:** Projeto com pelo menos um item dos requisitos considerado na Análise Preliminar com risco ambiental ou social adverso certo e esperado, significativo, irreversível e sem precedentes. (combinações de Gravidade 1 e 2 com Probabilidade “a”; e Gravidade 1 com Probabilidade “a ou “b”)
- **Categoria B+ (Substancial)<sup>4</sup>:** Projeto com pelo menos um item dos requisitos a serem considerados na Análise Preliminar com impacto ambiental ou social adverso certo e de impacto moderado, de ocorrência certa ou esperada. (combinações de Gravidade 3 com Probabilidade “a”; Gravidade 2 com Probabilidade “b”; e Gravidade 1 com Probabilidade “c”)
- **Categoria B (Moderado):** Projeto com pelo menos um item dos requisitos a serem considerados na Análise Preliminar com impacto ambiental ou social adverso certo e de menor impacto, ou provável e que seja significativo. (combinações de Gravidade 4 e 5 com Probabilidade “a”, “b” ou “c”; Gravidade 3 com Probabilidade “b”, “c”, “d” ou “e”; e combinações de Gravidade 4 com Probabilidade “a”, “b”, “c” ou “d”; Gravidade 2 com Probabilidade “c”, “d” ou “e”; e Gravidade 1 com Probabilidade “e”)
- **Categoria C:** Projeto com impactos adversos menores temporários ou nulos. (combinações de Gravidade 4 e 5 com Probabilidade “d” ou “e”)

### **Avaliações Ambientais e Sociais e Planos de Gestão**

---

Todas as obras do Programa CAESB 2 deverão ser submetidas a Avaliações Ambientais e Sociais que deverão seguir a mesma estrutura e requisitos da AAS produzida para a Amostra Representativa, considerando adaptações (inclusões e exclusões de temas) adaptado às interferências em ambientes que estejam previstas.

Tais Avaliações deverão conter os seguintes estudos e itens:

- Descrição da Obra ou Conjunto de Obras relacionadas;
- Estruturas de apoio definidas para execução das obras;
- Definição das áreas de influência;
- Quadro referencial com os diplomas legais nacionais incidentes e Políticas e Salvaguardas do BID;
- Diagnóstico Socioambiental, envolvendo aspectos dos Meios Físico, Biótico e Socioeconômico das áreas de intervenção;
- Avaliação de Impactos Sociais e Ambientais;
- Plano de Gestão Ambiental e Social, contendo programas de mitigação, compensação e controle dos impactos ambientais e sociais identificados.

### **Áreas Legalmente Protegidas, Habitats Naturais e Sítios Culturais**

---

As obras do Programa CAESB 2, não poderão interferir em áreas legalmente protegidas, com exceção daquelas caracterizadas como de uso sustentável em que são permitidas interferências controladas e restritas. Também deve-se levar em conta o fato de que poderá haver interferência em áreas de preservação permanente de drenagens

---

<sup>4</sup> Esta categoria intermediária foi adicionada para diferenciar projetos B com maior impacto, como estratégia de planejamento socioambiental dos projetos para a agência executora.

naturais, sendo esse tipo de obra permitida pela normativa local. Nestes casos, deverão ser levadas em consideração as boas práticas para se garantir o menor impacto possível, a sustentabilidade das áreas e os requisitos estabelecidos em lei, respeitando as permissões de usos e atividades no local.

- Em conformidade com a PDAS 6, deverão ser elaborados estudos para mensurar e evitar impactos em habitats críticos<sup>5</sup>, incluindo eventuais necessidades de revisão de projetos e de uso de áreas de apoio durante as obras.
- De acordo com o PDAS 8, também deverão ser respeitados os sítios culturais e áreas definidas como de uso exclusivo de comunidades tradicionais. Entende-se que as áreas estabelecidas como de uso das comunidades tradicionais, configuram territórios e agrupamento com práticas de manifestações quilombolas, indígenas, comunidades pesqueiras etc.
- Os sítios culturais englobam o patrimônio material edificado ou monumentos naturais, protegidos ou não por lei, em que a comunidade agrega valoração histórica, cultural ou paisagística. Além desses, os sítios culturais preservados em subsuperfície, como os sítios arqueológicos e históricos enterrados também fazem parte deste arcabouço de proteção. Alguns sítios culturais podem ter permissão específica de intervenção ou restauração, sendo essas situações permitidas quando seguidos os critérios e autorizações estabelecidos pelas normativas locais e seguindo as boas práticas para tais intervenções.

Também deverão ser respeitados os habitats naturais críticos, incluindo áreas remanescentes de mata atlântica e manguezais, e de áreas utilizadas como fonte de serviços ecossistêmicos.

Deve-se considerar a interação de uma equipe multidisciplinar com especialistas ambientais e sociais incorporando as preocupações ecológicas previstas no Plano de Biodiversidade (PAB).

### **Riscos de Desapropriação e Reassentamento Involuntário:**

É importante atentar-se para as premissas previstas nos PDAS5 do BID, no qual preconiza que reassentamento de populações que envolva um número considerado de famílias influencia na categorização do Programa.

- É importante que haja esforço para se definir alternativas e propostas de projeto que não extrapolem os limites definidos para a classificação de Programas B, tendo em vista todo o rito processual para avaliação, aprovação e condução de operações financeiras do Banco para essa classificação que se difere de Programas classificados como A pelos critérios estabelecidos.
- É importante destacar que o reassentamento involuntário, quando ocorre, gera impactos diversos em muitos aspectos da vida da população impactada que muitas das vezes são complexos e de difícil mitigação e/ou compensação, justificando a necessidade de medidas de *background* a serem acionadas em situações que

---

<sup>5</sup> Habitats Críticos são áreas com alta importância ou valor para a biodiversidade, incluindo: (i) habitat de importância significativa para espécies criticamente ameaçadas, ameaçadas, vulneráveis ou quase ameaçadas (Conforme a União Internacional para a Conservação da Natureza – IUCN); (ii) habitat de importância significativa para espécies endêmicas e/ou de alcance restrito; (iii) habitat que suporta concentrações globalmente significativas de espécies migratórias e/ou espécies congregacionais; (iv) ecossistemas altamente ameaçados e/ou únicos; (v) áreas associadas aos principais processos evolutivos; e/ou (vi) áreas legalmente protegidas ou internacionalmente reconhecidas como tendo alto valor de biodiversidade”.

possam vir a ocorrer. Caso não seja administrado adequadamente, o reassentamento involuntário pode resultar em adversidades e empobrecimento de longo prazo para as comunidades e pessoas, bem como promover danos ao meio ambiente e impactos socioeconômicos adversos nas áreas para onde tenham sido levadas. Por essas razões, o reassentamento involuntário deve ser evitado. Porém, quando o reassentamento involuntário for inevitável, este deve ser minimizado, e medidas apropriadas devem ser cuidadosamente planejadas e executadas, para minimizar os impactos adversos causados às pessoas deslocadas e às comunidades anfitriãs.

- Destaca-se que o termo Reassentamento Involuntário adotado se refere tanto ao deslocamento físico (realocação ou desalojamento) quanto ao econômico (perda de bens ou de acesso a bens ocasionando perda de fontes de renda ou de outros meios de subsistência) resultante da aquisição de terras relacionadas a um projeto e/ou de restrições ao uso dessas terras. O reassentamento é considerado involuntário quando as pessoas e/ou comunidades afetadas não têm o direito de impedir a aquisição da terra ou restrições ao seu uso, resultando em deslocamento físico ou econômico. Isso ocorre em casos de (i) desapropriação legal ou restrições temporárias ou permanentes ao uso da terra; e de (ii) acordos negociados em que o comprador pode recorrer à desapropriação ou impor restrições legais ao uso da terra, caso falhem as negociações com o vendedor. Esta conceituação está alinhada com os Padrões de Desempenho do BID.
- Além da conceituação do termo Reassentamento Involuntário, são classificadas como pessoas deslocadas aquelas que (i) tenham direitos legais formais à terra ou a bens por elas ocupados ou usados; (ii) não tenham direitos legais formais sobre a terra ou bens, mas tenham pretensão a esta terra, que seja reconhecida ou reconhecível pela legislação nacional; ou que (iii) não tenham direitos nem pretensões legais reconhecíveis à terra ou aos bens por elas ocupados ou usados. Um levantamento censitário estabelecerá a situação das pessoas a serem deslocadas. A aquisição de terra e/ou as restrições ao uso dessa terra relacionadas ao projeto poderão resultar tanto no deslocamento físico de pessoas como em seu deslocamento econômico.

As estratégias para o atendimento da população vulnerável reassentada estão em consonância com os Padrões de Desempenho do BID, levando em conta as necessidades de grupos especialmente vulneráveis e devem ser adotadas nos reassentamentos involuntários resultantes das intervenções de Operações Financeiras.

### **Licenciamento e Autorizações**

---

Não serão permitidas que obras sejam iniciadas sem as devidas autorizações e licenças previstas na lei, e que devem estar em dia com o cumprimento das exigências, sendo, no mínimo:

- Todas as estruturas e obras deverão ter seus projetos licenciados pelos órgãos ambientais competentes, no caso da emissão de Licenças Prévias (LP), Licenças de Instalação (LI) e Licenças de Operação (LO), outorgas de uso das águas e autorizações dos órgãos de proteção ao patrimônio cultural, ou o tipo de autorização ou processo para obtenção de licença incidente;
- Todas as licenças e autorizações devem estar em dia e com as condicionantes propostas pelas autoridades atendidas ou em atendimento, a depender do cronograma;

- Não serão permitidas obras dentro de Unidades de Conservação que não estejam em compatibilidade com o Plano de Manejo da UC e seus objetivos. Obras novas ou estruturas de apoio, diferentes daquelas que forem avaliadas e aprovadas pela equipe de ESG do BID e autorizadas pelo órgão gestor das UCs não serão aceitas.

### **Painéis fotovoltaicos**

---

Não será permitida a aquisição de painéis fotovoltaicos que não tenham a origem da produção baseada em sistemas sustentáveis e que atendam a Declaração Universal dos Direitos Humanos da Assembleia Geral das Nações Unidas.

Em caso de contratação/compra de painéis solares, deverão ser adotadas as declarações de conduta e cláusulas de contrato expressas no Programa de Gestão Laboral (PGL) deste MGAS, pelas empreiteiras de obra e seus fornecedores da cadeia primária de suprimentos<sup>6</sup>. Além do mais, as operações de financiamento para geração ou consumo de energia solar que tenham detectado o risco de trabalho forçado em sua respectiva cadeia produtiva de polissilícios devem realizar um processo específico de *due diligence* sobre riscos trabalhistas, envolvendo a avaliação de fornecedores primários até uma avaliação de riscos ocupacionais, incluindo, em alguns casos, uma avaliação independente de trabalho forçado em fornecedores primários.

Em processos licitatórios de aquisição de equipamentos fotovoltaicos, as seguintes medidas também deverão ser realizadas:

- Exigir do fornecedor um plano de gestão ambiental e social que inclua análise de riscos laborais e as medidas de mitigação respectivas;
- Deverão ter em conta considerações reforçadas de sustentabilidade ambiental e social na qualificação da oferta;
- Incluir cláusulas contratuais em caso de não cumprimento com os requisitos, incluindo incidentes de trabalho forçado na força laboral do fornecedor primário, como motivo para estabelecer medidas corretivas ou de rescisão contratual;
- Torna-se necessário o alinhamento com os requisitos do BID, confirmando que as medidas para gerenciar os riscos de trabalho forçado estejam alinhados com o documento *Medidas del Grupo BID para abordar el riesgo de trabajo forzoso en la cadena de suministro o módulos solares a base de silício*, que dentre os requisitos apresentados no documento inclui-se:
  - Aplicável ao fornecimento de instalações solares de média e grande escala (mais de 20MW) que utilizam módulos solares de polissilício;
  - A grande maioria dos projetos de média e grande escala com componentes de energia solar contemplam contratos internacionais (licitação pública internacional - LPI), que exige ao mutuário utilizar os documentos padrões de licitação, incluindo cláusulas para evitar o trabalho forçado e adotar a modalidade de supervisão *ex ante*. As exigências para aquisição nos processos de licitação deverão incluir ainda critérios de seleção, critérios de avaliação e medidas de cumprimento e rescisão, de acordo com o citado documento de Medidas do Grupo BID;
  - Aderir aos programas de formação e orientação do Grupo BID para reforçar a capacidade de implementar as políticas ambientais e sociais, o que inclui

---

<sup>6</sup> Os fornecedores da cadeia primária de suprimentos são os que, de maneira contínua, fornecem bens ou materiais essenciais para as funções centrais do projeto.

identificar riscos relacionados a aspectos laborais e de direitos humanos, avaliar riscos laborais na cadeia de suprimentos, e conceber, executar e supervisionar as medidas de mitigação correspondentes;

- Adotar um protocolo de rastreabilidade, contemplando controles como: auditorias externas independentes; código de conduta em matéria de responsabilidade social; medidas de segurança para salvaguardar a informação e evitar a manipulação ilícita de bens; devida diligência e controle de fornecedores; capacitação de colaboradores; aplicação da política, procedimentos e planos para a implementação de medidas corretivas.

### **Lista de Exclusão do BID**

---

De acordo com seu Marco de Política Ambiental e Social – MPAS, o BID não financiará, direta ou indiretamente, por meio de instituições financeiras, projetos envolvidos na produção, comércio ou uso dos produtos, substâncias ou atividades listadas abaixo. Podem aplicar-se exclusões adicionais no contexto de uma operação específica.

#### **Atividades Proibidas**

- atividades que são ilegais de acordo com as leis, regulamentos ou convenções e acordos internacionais ratificados, ou sujeitas a interrupções ou proibições internacionais, como:
- bifenilas policloradas (PCB);
- produtos farmacêuticos, pesticidas/herbicidas e outras substâncias perigosas sujeitas a interrupções ou proibições internacionais;
- poluentes Orgânicos Persistentes (POPs);
- substâncias que destroem o ozônio sujeitas a eliminação internacional;
- vida selvagem ou produtos da vida selvagem regulamentados pela convenção sobre Comércio Internacional de Espécies Ameaçadas de Fauna Selvagem e Flora;
- comércio transfronteiriço de resíduos ou produtos residuais, exceto os resíduos não perigosos destinados à reciclagem;
- tinta ou revestimentos à base de chumbo na construção de estruturas e rodovias.
- Atividades que sejam ilegais ao abrigo de leis, regulamentos ou convenções e acordos internacionais ratificados relacionados à proteção de recursos da biodiversidade ou patrimônio cultural.

#### **Outras Atividades**

- Atividades que, embora consistentes com a estrutura legal e/ou regulamentar de um país, podem gerar impactos adversos particularmente significativos nas pessoas e/ou no meio ambiente, tais como:
- armas, munições e outras mercadorias/ tecnologias militares;
  - tabaco;
  - jogos de azar, cassinos e empreendimentos equivalentes;
  - materiais radioativos;
  - fibras de amianto não ligadas ou produtos que contenham amianto;

- rede de pesca à deriva no meio marinho, utilizando redes de mais de 2,5 km de comprimento.
- Atividades incompatíveis com os compromissos do BID de enfrentar os desafios das mudanças climáticas e promover a sustentabilidade ambiental e social, tais como:
- mineração térmica de carvão e usinas de geração de energia a carvão e instalações associadas;
- projetos de exploração e desenvolvimento de petróleo a montante;
- projetos de exploração e desenvolvimento de gás a montante. Em circunstâncias excepcionais e caso a caso, será considerado o financiamento de estruturas de gás a montante onde há um claro benefício em termos de acesso à energia para os pobres e redução de emissões de gases de efeito estufa (GEE), projetos consistentes com objetivos nacionais de mudança climática, e onde os riscos de ativos retidos são analisados adequadamente;

### 3.3. Riscos e Impactos Identificados no Programa CAESB 2

A seguir, são apresentados os impactos identificados na AAS com a referência de ações para mitigar os referidos impactos.

**Tabela 8 – Principais Impactos Identificados na AAS**

Impacto	Fase	Programa de atendimento
Deterioração da qualidade das águas superficiais e subterrâneas	Implantação e Operação	<ul style="list-style-type: none"> <li>- Educação Ambiental e Sanitária</li> <li>- Controle Ambiental e Social de Obras <ul style="list-style-type: none"> <li>• Subprograma de Implantação, Operação e Encerramento de Canteiro de Obras e áreas de apoio</li> </ul> </li> </ul>
Deterioração da qualidade do solo	Implantação	<ul style="list-style-type: none"> <li>- Gestão de Resíduos</li> <li>- Avaliação de Passivos Ambientais</li> <li>- Controle Ambiental e Social de Obras <ul style="list-style-type: none"> <li>• Subprograma de Controle de Processos Erosivos</li> </ul> </li> </ul>
Deterioração da qualidade do ar	Implantação e Operação	<ul style="list-style-type: none"> <li>- Programa de Dispersão de Odores e Monitoramento da Qualidade do Ar</li> <li>- Controle Ambiental e Social de Obras <ul style="list-style-type: none"> <li>• Subprograma de Controle de Emissões Atmosféricas e de Ruídos</li> </ul> </li> </ul>
Influência no aquecimento global	Implantação e Operação	<ul style="list-style-type: none"> <li>- Programa de Dispersão de Odores e Monitoramento da Qualidade do Ar</li> <li>- Controle Ambiental e Social de Obras <ul style="list-style-type: none"> <li>• Subprograma de Controle de Emissões Atmosféricas e de Ruídos</li> </ul> </li> </ul>

Impacto	Fase	Programa de atendimento
Incômodos e Risco a Fauna Local	Implantação	<ul style="list-style-type: none"> <li>- Educação Ambiental e Sanitária</li> <li>- Controle Ambiental e Social de Obras               <ul style="list-style-type: none"> <li>• Subprograma de Treinamento e Conscientização Ambiental da Mão de Obra</li> <li>• Subprograma de Prevenção e Mitigação de Impactos à Flora e Fauna</li> </ul> </li> <li>- Proteção à Biodiversidade</li> </ul>
Riscos a Flora Local	Implantação	<ul style="list-style-type: none"> <li>- Educação Ambiental e Sanitária</li> <li>- Controle Ambiental e Social de Obras               <ul style="list-style-type: none"> <li>• Subprograma de Treinamento e Conscientização Ambiental da Mão de Obra</li> <li>• Subprograma de Prevenção e Mitigação de Impactos à Flora e Fauna</li> </ul> </li> <li>- Proteção à Biodiversidade</li> </ul>
Alteração da paisagem	Implantação	<ul style="list-style-type: none"> <li>- Proteção à biodiversidade</li> <li>- Controle Ambiental e Social de Obras               <ul style="list-style-type: none"> <li>• Subprograma de Treinamento e Conscientização Ambiental da Mão de Obra</li> <li>• Subprograma de Prevenção e Mitigação de Impactos à Flora e Fauna</li> <li>• Subprograma de Implantação, Operação e Encerramento de Canteiro de Obras e áreas de apoio</li> </ul> </li> </ul>
Melhoria na qualidade das águas e proteção dos ecossistemas aquáticos	Operação	<ul style="list-style-type: none"> <li>- Monitoramento das águas e dos efluentes</li> </ul>
Desconforto ambiental	Implantação e Operação	<ul style="list-style-type: none"> <li>- Programa de Dispersão de Odores e Monitoramento da Qualidade do Ar</li> <li>- Engajamento de Partes Interessadas e Mecanismo de Gestão de Queixas</li> <li>- Controle Ambiental e Social de Obra               <ul style="list-style-type: none"> <li>• Subprograma de controle e Fiscalização dos Fornecedores da Cadeia Primária</li> <li>• Subprograma de Implantação, Operação e Encerramento de Canteiro de Obras e Áreas de Apoio</li> <li>• Subprograma de Controle de Emissões Atmosféricas e de Ruídos</li> <li>• Subprograma Destinado a Evitar ou Reduzir o Descontentamento da Comunidade</li> </ul> </li> </ul>
Geração de Emprego	Implantação	<ul style="list-style-type: none"> <li>- Controle Ambiental e Social das Obras               <ul style="list-style-type: none"> <li>• Subprograma de contratação de Mão de Obra</li> </ul> </li> </ul>

<b>Impacto</b>	<b>Fase</b>	<b>Programa de atendimento</b>
Incremento da atividade comercial	Implantação	- Engajamento de Partes Interessadas e Mecanismo de Gestão de Queixas
Potencial impacto ao patrimônio histórico e cultural, sub superficial ou edificado	Implantação	- Prevenção do Patrimônio Cultural
Incômodos e riscos aos moradores e atividades lindeiras	Planejamento e Implantação	<ul style="list-style-type: none"> <li>- Engajamento de Partes Interessadas e Gestão de Queixas</li> <li>- Gestão de Resíduos</li> <li>- Mitigação de Impactos Sociais e Econômicos Temporários</li> <li>- Preparação de Resposta a Emergência</li> <li>- Controle Ambiental e Social de Obras               <ul style="list-style-type: none"> <li>• Subprograma de Treinamento e Conscientização Ambiental dos Trabalhadores</li> <li>• Código de Conduta</li> <li>• Subprograma de Implantação, Operação e Encerramento de Canteiro de Obras e Áreas de Apoio</li> <li>• Subprograma de Resposta à Emergência em Canteiros de Obra</li> <li>• Subprograma Destinado a Evitar ou Reduzir os Descontentamentos da Comunidade</li> <li>• Subprograma de Saúde e Segurança Ocupacional</li> </ul> </li> </ul>
Incômodos a usuários/clientes	Planejamento, Implantação e Operação	<p>Controle Ambiental de Obras / Subprograma de</p> <ul style="list-style-type: none"> <li>• Subprograma de Treinamento e Conscientização Ambiental dos Trabalhadores</li> <li>• Código de Conduta</li> <li>• Subprograma Destinado a Evitar ou Reduzir o Descontentamento da Comunidade</li> </ul>
Melhoria das condições de vida e salubridade do meio ambiente construído	Operação	- Engajamento de Partes Interessadas e Gestão de Queixas
Melhoria na prestação de serviço de abastecimento de água	Operação	- Engajamento de Partes Interessadas e Gestão de Queixas
Melhoria na prestação de serviço de coleta e tratamento de esgoto	Operação	- Engajamento de Partes Interessadas e Gestão de Queixas



### 3.4. Plano de Gestão de Riscos de Desastres e Mudanças Climáticas

Deverá ser elaborado um Plano de Gestão de Riscos de Desastres e Mudanças Climáticas, sistema que norteie as ações para o gerenciamento dos riscos e em caso de emergência. Este sistema deverá identificar efetivamente uma tipificação dos desastres a que a área de influência dos Projetos que compõem o PROGRAMA CAESB 2 está sujeita.

As diretrizes para preparação de resposta à emergência, incluindo Plano de Contingência e Redução de Riscos, Plano de Gestão e Avaliação de Riscos de Desastres e Mudanças Climáticas, Monitoramento, Ações Preventivas e Corretivas e Plano de Ação, estão detalhadas a seguir.

Importante destacar que o Plano de Gestão de Riscos de Desastres leva em consideração, também, os riscos ao qual a comunidade pode estar exposta.

A consciência de risco é um dos quatro fundamentos do Marco do Sendai. O Marco de Ação de Sendai foi definido na Assembleia do Escritório de Redução de Riscos de Desastres da ONU, realizada na cidade de Sendai, no Japão, em 2015. O Marco dá continuidade às ações definidas pelo Marco de Ação de Hyogo, estabelecendo diretrizes para que os governos locais possam investir no desenvolvimento da resiliência das cidades.

As quatro prioridades do Marco de Sendai são: (i) compreender o risco de desastres, (ii) fortalecer a governança de risco de desastres para gerenciá-la, (iii) investir na redução do risco de desastres para resiliência, (iv) aumentar a preparação para desastres a fim de dar uma resposta eficaz e ser eficiente na recuperação, reabilitação e reconstrução.

A gestão de riscos de desastres e mudanças climáticas deve envolver instrumentos que auxiliem a previsibilidade de emergências, a prevenção de emergências, a mitigação e atendimento das situações de emergência e o monitoramento contínuo.

Os riscos identificados na AAS para o PROGRAMA CAESB 2 referem-se aos seguintes, de acordo com a situação do projeto e da área de inserção:

- Inundação;
- Deslizamento/escorregamento de massa;
- Chuvas e ventos fortes;
- Períodos de secas e estiagem prolongados.

Para tanto, a gestão de riscos deve contar com a Análise e Priorização de Riscos (APD) contemplando o Plano de Gestão de Riscos de Desastres, um Plano de Ação de Emergência (PAE), as ações de Contingência, o Monitoramento das áreas do PROGRAMA CAESB 2, ações preventivas e ações corretivas.

A seguir, são dadas diretrizes para a preparação desses instrumentos.

#### 3.4.1. Análise e Priorização de Riscos

Considerando a base de conhecimento apresentada pelo BID (2019), a Análise de Risco de Desastres e Mudanças Climáticas (ARD) aborda a avaliação de risco de desastres naturais e mudanças climáticas para o PROGRAMA CAESB 2 com base na análise de 3 (três) componentes ou fatores básicos de risco:

- **Ameaça:** Refere-se a fenômenos de origem natural que representam uma ameaça à população ou à propriedade e que, portanto, podem causar danos, perdas

econômicas, lesões e perda de vidas. Ou seja, é o perigo em si, ou seja, o tipo de evento que pode causar danos e destruição;

- **Exposição:** Refere-se à coincidência espacial e temporal de pessoas ou bens (físicos e ambientais) e riscos naturais. O componente de exposição considera, portanto, as comunidades, ativos, serviços ou populações localizadas na área de influência dos perigos naturais expostos às ameaças e com potencial de dano;
- **Vulnerabilidade:** Refere-se ao quão suscetível a ser prejudicada ou danificada uma entidade é. No caso de ativos, sistemas e pessoas, são suas características intrínsecas, internas, individuais e combinadas que as tornam suscetíveis (ou, inversamente, resistentes) por natureza a sofrer danos recorrentes de uma ameaça.

A vulnerabilidade é definida em termos do potencial a ser afetado apenas por riscos naturais.

Portanto, no contexto do desenvolvimento da ARD, o risco de desastres e às mudanças climáticas compreendem o resultado da coexistência de uma ameaça (influenciada por ameaças de lenta e rápida evolução das mudanças climáticas, se aplicável) e um ativo (infraestrutura, equipamentos etc.) ou uma população (casas, empresas, etc.) que não só estão expostas a esse risco, mas também são vulneráveis a serem prejudicadas por ela.

A ARD considera a avaliação preliminar dos riscos de origem geológica como: movimentos de massa (deslizamentos de terra) e de origem hidrometeorológica, tais como: inundações e secas.

Na medida do possível, a ARD deve coletar todas as informações de estudos, projetos e documentos oficiais na área de influência do PROGRAMA CAESB 2, relacionados ao risco de desastres e às mudanças climáticas.

Com base em dados compilados da região no diagnóstico onde os projetos são inseridos, estudos de campo e entrevistas com atores locais, as principais ameaças que podem causar desastres e danos aos projetos e seus ambientes:

- Aumento da temperatura e ondas de calor
- Tempestades tropicais
- Inundações e secas
- Deslizamentos de terra
- Ventos fortes

Na avaliação de risco desenvolvida no ARD, considera-se uma abordagem metodológica que incorpora, para cada ameaça, a análise de 8 atributos de avaliação, que estão listados abaixo:

- Magnitude ou extensão geográfica dos danos
- Frequência de ocorrência
- Efeitos das mudanças climáticas
- Impactos nas operações de infraestrutura e projetos
- Impactos sobre os trabalhadores
- Impactos nas comunidades do entorno (ou impacto nos negócios)
- Impactos no meio ambiente

- Efeitos da implementação do projeto

A partir da aplicação da metodologia descrita, a priorização das ameaças do PROGRAMA CAESB 2 deve ser alcançada de acordo com o resultado da análise de risco qualitativo.

A implementação das medidas e controle e gestão de riscos do PROGRAMA CAESB 2 deve levar em conta os critérios importantes obtidos por meio da análise de risco qualitativo, com o objetivo de priorizar ameaças que ofereçam um risco alto e moderado aos projetos.

### **Plano de Gestão de Riscos de Desastres e Mudanças Climáticas**

---

Esta seção apresenta diretrizes para a formulação do Plano de Gestão de Riscos de Desastres e Mudanças Climáticas, com o objetivo de orientar a tomada de decisões sobre o tema da gestão de riscos nas diferentes fases de implementação do PROGRAMA CAESB 2.

O PGRD deve ser considerado como um instrumento fundamental, de implementação pelo mutuário. Este plano é uma ferramenta prática que fornece a organização e orientação para a avaliação de estratégias e medidas (estruturais ou não) voltadas para a prevenção e contingência de riscos associados a desastres naturais e mudanças climáticas em um contexto espacial e social mais amplo que inclua não apenas comunidades potencialmente afetados pelos projetos, mas também aos órgãos e autoridades públicas envolvidos na gestão de riscos.

Assim como na matriz de avaliação de riscos, apresentada no âmbito da análise de risco (ARD), a elaboração do Plano de Gestão de Riscos (PGR) também considera a elaboração de um único instrumento cobrindo o PROGRAMA CAESB 2 como um todo.

O Plano de Gestão de Riscos deve ser organizado de acordo com a seguinte estrutura:

- **Ameaça-Objetivo:** Indica a ameaça à qual se refere a estratégia das medidas de abordagem e ação propostas. Pode haver estratégias e medidas que tenham um escopo de ação mais amplo, com o objetivo de controlar/conter mais de uma ameaça ao mesmo tempo.
- **Resumo de Risco para o PROGRAMA CAESB 2:** Este campo contém um resumo da avaliação de risco realizada sob a ARD, destacando os principais pontos que levaram à classificação de risco designado para cada uma das ameaças.
- **Medidas Gerais e/ ou Ações de Resiliência:** Descreve a estratégia/abordagem geral proposta para gerenciar e controlar os riscos associados a uma determinada ameaça ou conjunto de ameaças e detalhes as medidas concretas e ações que devem apoiar a implementação da estratégia/abordagem proposta.
- **Tipologia:** Define o tipo de estratégias e medidas de controle que são propostas para uma determinada ameaça ou conjunto de ameaças. Basicamente, espera-se que as estratégias possam ser:
  - **Estrutural:** incluir medidas de engenharia que envolvam a efetiva execução de obras e a aplicação de dispositivos de controle físico, como a implantação de estruturas de drenagem, a contenção de encostas, reforço estrutural de edifícios, etc.
  - **Não Estrutural:** incluir medidas relacionadas à implantação de sistemas, programas e linhas de ação e contingência para a gestão de riscos identificados. Esse grupo também inclui ações que destacam a participação das partes

interessadas, articulação institucional e capacitação de trabalhadores e tomadores de decisão.

- Período de Implementação: Refere-se ao tempo estimado para a implementação de uma determinada medida, que pode ser:
  - Curto prazo: até 6 meses
  - Médio prazo: de 6 meses a 2 anos
  - Longo prazo: a partir de 2 anos.
- Etapa de Implementação: Refere-se à etapa em que se espera que sejam implementadas as estratégias e medidas previstas no horizonte do projeto: planejamento, execução (ou construção) e operação.
- Prestação de contas e participação dos stakeholders: Identifica a principal responsabilidade na implementação das estratégias e medidas propostas, bem como aponta preliminarmente a necessidade de contratação apoio externo, participação de stakeholders relevantes e/ou articulação institucional com entidades que possam contribuir para o objetivo pretendido.
- Acompanhamento e Monitoramento: Descreve a abordagem a ser planejada para o acompanhamento, supervisão e monitoramento das estratégias e medidas de controle propostas.

#### **3.4.2. Sistema de Monitoramento de Riscos de Desastres**

Um Sistema de Gestão e Monitoramentos de Riscos deve ser desenvolvido e implementado com objetivo de auxiliar as equipes na Gestão de Risco das Obras do PROGRAMA CAESB 2.

Esta ferramenta deve tornar possível informar, mapear, monitorar, alertar, controlar, preparar, e por fim, propor soluções em detrimento do risco identificado.

##### **Sistema de alerta antecipado**

O sistema de alerta antecipado deverá trabalhar em conjunto com as ações e ferramentas disponibilizadas pela Defesa Civil do Distrito Federal, compartilhando o monitoramento de riscos e na sistematização dos dados e informações essenciais para a Gestão de Risco e Desastres.

A Defesa Civil do Distrito Federal deve atuar através dos sistemas disponíveis com ferramentas de alertas com os seguintes serviços:

- Página Web com o sistema acessível a todos os cidadãos;
- Sistema de alertas vigentes, via SMS;

##### **Gestão de Riscos e Preparação de Resposta à Emergências e Desastres**

Deverão ser seguidos os procedimentos de gestão de riscos da CAESB para registro e avaliação de novos riscos que sejam identificados no decorrer dos projetos, bem como para o estabelecimento de planos de mitigação e contingência.

Da mesma forma, os procedimentos de gestão de riscos da CAESB deverão ser seguidos para o registro de ocorrências relativos aos riscos já identificados, permitindo a análise crítica do sistema de gestão de riscos e viabilizando sua melhoria contínua.

As estruturas das Estações de Tratamento de Esgoto deverão contar com sistemas geradores independentes do sistema elétrico público, para o caso de situações de corte no fornecimento de energia.

Deverá ser mantido um Centro de Controle Operacional que funcione 24 horas por dia, sete dias por semana. Esse Centro receberá as informações de telemetria do sistema, operação das bombas), acessos indevidos em estações automatizadas e recebimento de todas as reclamações repassadas pelo sistema de controle de queixas da CAESB, atuando junto com equipes de campo para solucionar problemas e adotar métodos para identificar problemas recorrentes.

Deverão ser adotados os procedimentos de controle, conforme tabelas a seguir:

**Tabela 9 – Riscos e ações de contingenciamento para sistemas de água**

Risco	Fatores de Risco	Controles	Ações de Contingenciamento
Redução de produção por redução de vazão nos mananciais (Vazão ecológica)	Períodos de seca prolongada (estiagem)	Monitoramento em tempo real do nível do Rio	Ações emergenciais para poupar o manancial, incluindo reduções de pressão de rede, rodízios, maior aproveitamento dos demais mananciais utilizados pela Caesb
Contaminação do manancial	Águas oriundas de tanques de criação de peixes (piscicultura) Concentração elevada de nitrogênio amoniacal no rio Cubatão Enrocamento em estiagem prolongada. Excesso de nutrientes e cargas orgânicas nos mananciais. Períodos de seca prolongada (estiagem).	Análise da água bruta para o parâmetro nitrogênio, quando solicitado. Monitoramento da qualidade da água bruta. Análises físico-químicas e microbiológicas	Ações emergenciais no manancial (envolvendo acidentes, contaminações...): ações de transbordo de carga, neutralização, contenção, remoção e disposição final do produto e resíduos gerados pelo acidente
Inundação da captação	Chuvas em excesso	Monitoramento pluviométrico e nível do rio	Ações emergenciais no manancial (envolvendo acidentes, contaminações...): ações de transbordo de carga, neutralização, contenção, remoção e disposição final do produto e resíduos gerados pelo acidente

Risco	Fatores de Risco	Controles	Ações de Contingenciamento
Colapso Estrutural	Vazamentos, explosões, incêndios e desastres naturais	Não há controle deste risco nesta atividade	<p>Ações emergenciais no manancial (envolvendo acidentes, contaminações...): ações de transbordo de carga, neutralização, contenção, remoção e disposição final do produto e resíduos gerados pelo acidente</p> <p>Utilização de caminhão pipa para atendimento a hospitais, centros de saúde, escolas e outras unidades por tempo prolongado / Se envolver estiagem, contemplar mapeamento de rios em cidades vizinhas.</p> <p>Contrato emergencial para fornecimento de diesel por período prolongado</p>
Rompimentos de tubulações/ou componentes	<p>Danos causados por terceiros;</p> <p>Erosão causada por enxurradas;</p> <p>Manobra de registro inadequada;</p> <p>Obras de terceiros;</p> <p>Pressão alta na rede;</p> <p>Religação da ETA de forma inadequada, após uma parada;</p> <p>Acidente de trânsito;</p> <p>Acúmulo de material/ou vegetação sobre travessias</p>	<p>Treinamento pontual;</p> <p>Acompanhamento das obras de terceiros</p> <p>Cadastro atualizado das adutoras e redes de água</p> <p>Cadastro das regulagens das válvulas no QGIS</p> <p>Defensas metálicas instaladas</p> <p>Monitoramento contínuo sobre a eficácia das defensas.</p> <p>Manobras de registros</p> <p>Monitoramento da pressão</p>	<p>Contrato emergencial de caminhão-pipa para atendimento a hospitais, centros de saúde, escolas e outras unidades por tempo prolongado (área de abrangência do reservatório)</p>
Rompimento do barrilete da rede	<p>Pressão excessiva;</p> <p>Processo oxidativo avançado da peça;</p> <p>Vida útil comprometida</p>	<p>Pressão na saída das bombas;</p> <p>Verificação da pressão na adutora,</p> <p>Inspeção visual</p>	<p>Contrato emergencial de caminhão-pipa para atendimento a hospitais, centros de saúde, escolas e outras unidades por tempo prolongado (área de abrangência do reservatório)</p>

Risco	Fatores de Risco	Controles	Ações de Contingenciamento
Deslizamento de terra e erosão nos taludes	Falta de manutenção dos taludes; Falta de monitoramento dos taludes	Não há controle deste risco nesta atividade	Contrato emergencial de caminhão pipa para atendimento a hospitais, centros de saúde, escolas e outras unidades por tempo prolongado (área de abrangência do reservatório)  Plano de manobras em registros (mapeamento por área de abrangência de reservatório)
Rompimento dos reservatórios	Falta de manutenção/ou monitoramento da estrutura	Fiscalização da agência reguladora	Plano de manobras em registros (mapeamento por área de abrangência de reservatório)

**Tabela 10 – Riscos e ações de contingenciamento para sistemas de esgotamento sanitário**

Risco	Fatores de Risco	Controles	Ações de Contingenciamento
Colapso Estrutural	Vazamentos, explosões, incêndios e desastres naturais	Inspeção Visual Amostragem estrutural Inspeção Visual	Manobras para destinação temporária do esgoto na ETE  Manobras para destinação temporária do esgoto na ETE
Incêndio	Curtos-circuitos; Sobrecargas elétrica	Sistemas de proteção contra descargas atmosféricas (SPDA)  PPCI - Plano de Proteção Contra Incêndios;	Manobras para destinação temporária do esgoto na ETE  Manobras para destinação temporária do esgoto na ETE
Insuficiência da capacidade de escoamento	Acúmulo de material sólido devido ao mau uso da rede;  Contribuição indevida de águas pluviais, maré e gordura;  Rede ou recalque danificado por terceiros	Fiscalização das ligações domiciliares e Fiscalização de Ramal Interno de Esgoto;  Limpeza Preventiva;  Vistoria da rede coletora de esgoto;  Monitoramento do sistema operacional das elevatórias de esgoto;  Manutenção preventiva;  Monitoramento das reclamações registradas.	Atendimento com caminhões autovácuo e hidrojato.

Risco	Fatores de Risco	Controles	Ações de Contingenciamento
Interrupção do funcionamento das elevatórias de esgoto	<p>Falta de controle efetivo para o parque de bombas;</p> <p>Interrupção de fornecimento de energia pela concessionária;</p> <p>Problema no painel elétrico das elevatórias de esgoto;</p> <p>Saturação do cesto das elevatórias de esgoto</p>	<p>Monitoramento do sistema operacional das elevatórias de esgoto;</p> <p>Limpeza periódica dos cestos conforme;</p> <p>Instalação do gerador móvel;</p> <p>Uso de bomba reserva;</p> <p>Acompanhamento periódico das Limpezas Preventivas;</p> <p>Manutenção preventiva das elevatórias;</p> <p>Manutenção corretiva em Motobombas de Esgoto</p>	Atendimento com caminhões autovácuo e hidrojato.

A tabela abaixo apresenta os procedimentos aplicáveis aos projetos da amostra contemplados nesse PGAS de acordo com os riscos identificados na Avaliação Ambiental e Social.

**Tabela 11 – Procedimentos para atendimento às emergências e complementações necessárias ao processo de atendimento**

Procedimentos para Atendimento às Emergências	Fase	Complementações necessárias
Ações Contingenciais no Sistema de Abastecimento de Água	Operação	Definir níveis de operação normal, alerta e operação crítica e, relação ao ponto de captação Contemplar aspectos relativos à segurança da comunidade
Procedimento em Caso de Incêndio;	Implantação e Operação	Contemplar aspectos relativos à segurança da comunidade
Procedimento em Caso de Exposição à Corrente Elétrica	Implantação e Operação	Contemplar aspectos relativos à segurança da comunidade
Procedimento em caso de Queda de altura / Emergência em Espaços Confinados / Acidentes com Equipamentos e Máquinas	Implantação e Operação	Contemplar aspectos relativos à segurança da comunidade
Procedimento em caso de Acidentes de Origem Natural; Animais peçonhentos, insetos ou plantas tóxicas	Implantação e Operação	Complementar com orientações relativas a interrupção das obras, sinalização etc. em caso de eventos climáticos extremos. (alagamento, inundações, ciclones), impacto e considerar riscos para o projeto, e ações de contingência (cronograma)
Procedimento em caso de rompimento dos Tanques ou Reservatórios, Elevatórias, Coletores, Interceptores e Emissários, Transbordamento de Lagoas e Vazamento / Extravasamento do Efluente	Implantação e Operação	Contemplar aspectos relativos à segurança da comunidade



Procedimentos para Atendimento às Emergências	Fase	Complementações necessárias
Procedimento em Caso de Redes de Água/ Reservatórios (acidentes do tipo batida, por desmoronamento de taludes, quedas de árvores, torções, cortes, quedas de altura, trabalhos internos etc.	Implantação e Operação	Contemplar aspectos relativos à segurança da comunidade
Procedimento em caso de Acidentes Envolvendo Veículos/ Veículos pesados, inclusive de terceiros	Implantação e Operação	Contemplar aspectos relativos à segurança da comunidade
Procedimento em Caso de Vazamento de Produtos Químicos, Incluindo Líquidos Inflamáveis e Combustíveis ou Óleo Lubrificante/ outros	Implantação e Operação	Contemplar aspectos relativos à segurança da comunidade
Procedimento em Caso de Queda de Pessoas no Tanque	Operação	Contemplar aspectos relativos à segurança da comunidade
Contaminação do Manancial	Operação	Contemplar aspectos relativos à segurança da comunidade
Redução de Vazão de Água Bruta ou Ausência / Diminuição do Nível de Água do Manancial	Operação	Contemplar aspectos relativos à segurança da comunidade
Procedimento em Caso de Contaminação da Água Distribuída	Operação	Contemplar aspectos relativos à segurança da comunidade

A adoção desses procedimentos não isenta a obrigatoriedade da apresentação por parte da empresa executora dos planos de ação emergenciais exigidos pela legislação trabalhista. No entanto, tais planos deverão ser compatibilizados com as diretrizes do Plano de Ação de Emergência (PAE) disponibilizado pela CAESB.

Em situações caracterizadas como crise, ou seja, àquelas com potencial de gerar danos à integridade física ou desalojamento dos usuários, comunidade e demais partes afetadas, tais como, vazamento que gere alagamento ou danifique equipamentos/materiais; retornos de esgotos decorrentes de intervenções da Companhia; deslizamentos de materiais em terrenos da Companhia ou outras situações similares, deverão seguir o seguinte roteiro:

- Caberá ao atendente do *Call Center* tomar as seguintes providências:
  - a) Informar o cliente que serão tomadas as providências imediatamente, não determinando nenhum tempo;
  - b) Anotar telefone e e-mail do cliente;
  - c) Repassar o problema para o plantonista;
  - d) Informar andamento das providências ao cliente;
- No caso das situações que inviabilizem a permanência do usuário em sua residência caberá ao Assessor de Comunicação, Relacionamento e Marketing tomar as seguintes providências:
  - a) Instruir os clientes sobre as opções de hospedagem até que o problema seja resolvido;
  - b) Instruir clientes sobre os critérios de alimentação, se necessário;
  - c) Providenciar transporte e hospedagem se necessários;

- d) Dar encaminhamento ao pedido de indenização de todos os eventuais bens danificados.

### **3.4.3. Preparação e Resposta a Emergência – PAE**

Deverá ser elaborado um PAE que norteie as ações em caso de emergência, este sistema deverá identificar efetivamente uma tipificação dos desastres a que a área de influência dos Projetos está sujeita, estabelecendo um conjunto de protocolos a serem seguidos não somente pelas equipes de obras, mas também pela defesa civil e outros órgãos envolvidos na segurança da população. Entre as ações estabelecidas nos protocolos deverão constar, entre outros: (i) identificação dos locais de segurança (ii) pontos de encontro e comunicação, (iii) evacuação de população, (iv) abrigo e alimentação a afetados (v) sistema de aviso “multicanal” (sirenes, via telefone, mensagens em celular, rádio/tv).

O PAE deverá ser elaborado para cada rodovia, visto que dependerá da tipificação da obra e da sua inserção no ambiente.

O PAE deverá ser composto dos itens descritos a seguir:

- Caracterização do Empreendimento;
- Glossário de Termos;
- Descrição Sucinta dos Riscos Presentes no local (canteiro, frente de trabalho, estrutura operacional etc.);
- Níveis de Emergência e Riscos Identificados;
- Estrutura Organizacional, incluindo contatos e quem deve ser acionado em ordem de acionamento;
- Ponto de Encontro e Alarmes de Emergência;
- Participantes externos, com contatos telefônicos;
- Procedimentos Gerais;
- Quadro Resumo dos Participantes do sistema de atuação emergencial;
- Ações Emergenciais;
- Ações Emergenciais Específicas para Animais Feridos;
- Sistemática de Treinamento.

O PAE deve ser de conhecimento de todos os trabalhadores locais e deve ficar em local acessível para referência rápida; cabendo a supervisão ambiental fiscalizar se os trabalhadores foram treinados com os procedimentos de ação emergencial e se ele está atualizado e disponível.

As questões previstas no PAE podem envolver, mas não se limitar, a:

- Escorregamentos com e sem risco para a população e/ou para as captações de abastecimento público;
- vazamentos de produtos perigosos;
- acidentes com explosivos;
- incêndios florestais e/ou em vegetação baixa;

- Acidentes de Obra (deve-se tipificar e prever ações específicas para cada tipo de acidente possível, por exemplo: queda de altura, queimadura, choques, acidentes com serra, entre outros);
- Acidentes com atropelamento de trabalhadores ou transeuntes;
- Acidentes com animais.

Para poder cumprir com as suas responsabilidades na sequência de acionamento de cada uma dessas hipóteses, as empresas contratadas deverão manter permanentemente disponíveis no canteiro de obra os seguintes materiais:

- Plástico ou lona preta para forração de escorregamentos, e respectivos elementos fixadores (quantidade a ser definida no Plano);
- Sacos de malha fechada de polipropileno para formação de diques ou outros dispositivos de contenção de processos erosivos (quantidade a ser definida no Plano);
- Espumas absorventes para vazamentos de combustíveis e/ou lubrificantes, em quantidade compatível com a obra;
- Abafadores manuais para combate inicial a incêndios florestais, com número mínimo de unidades definidas no PAE ;
- Equipamentos de primeiros socorros e/ou equipe específica;
- Pessoal treinado para ações de emergência
- Mapas dos hospitais mais próximos e contatos de emergência de fácil visualização para acionamento rápido.

O PAE deverá considerar também a necessidade de:

- Um caminhão pipa ou tanque d'água rebocável sobre pneus, com capacidade mínima definida no PAE;
- Um trator leve com acessórios para a execução de aceiros;
- Outros equipamentos e materiais não previstos aqui.

O PAE deverá também definir quais equipamentos devem também existir em frentes de obras e outras estruturas da obra, como por exemplo, sistemas de ação rápida em caso de vazamento de combustíveis e/ou lubrificantes.

Nas enchentes e alagamentos pode ocorrer deterioração de equipamentos implantados, afetação de casas e bens materiais, riscos à saúde e vida humana. No caso das epidemias, estas podem ocorrer em casos de enchentes e alagamentos, proliferando doenças de veiculação hídrica, como leptospirose e esquistossomose. Assim, se for o caso, o PAE deverá manter um cadastro atualizado e que poderá receber contribuições de atualização e complementação, incluindo:

- Áreas de Atenção;
- Abrigos;
- Mapa de Riscos a Alagamentos e Geológicos;
- Registros de estações de monitoramento;
- Dados de vento, chuva e nível dos rios;
- Relatórios de equipes de saúde da família;

- Equipamentos sociais com capacidade de suporte (hospitais, abrigos, ginásios etc.);
- Cadastro de Lideranças comunitárias;
- Ação Operacional, inclusive ações conjuntas com a Defesa Civil de cada Município

Se ativado, o PAE deverá gerar um relatório gerencial para fins de monitoramento e melhoria contínua, contendo:

- Descrição da Ocorrência e sua relação com as obras;
- Tempo da ocorrência antes do atendimento;
- Tempo de atendimento da ocorrência;
- Danos informados;
- Ações de Resposta;
- Ações de Reconstrução/Reativação do Processo.

Como *checklist* das ocorrências, os responsáveis pelo PAE deverão estar atentos à seguinte sequência de ação, tendo total ciência de cada uma delas, registrando e apresentando no Relatório Gerencial:

- Ocorrência do Evento;
- Descrição dos problemas e preocupações;
- Delimitação da área afetada e área com risco de afetação;
- Resposta inicial;
- Verificação do procedimento a ser adotado;
- Verificação de suporte para facilitação da solução;
- Estabelecimento das prioridades;
- Acionamento de equipes e autoridades;
- Monitoramento dos Resultados;
- Reposição/Reconstrução e Reativação do Processo;
- Análise Crítica e Melhoria Contínua;

A seguir são apresentados alguns exemplos de procedimentos para tipos comuns de incidentes e acidentes em obras. Estes procedimentos podem ser convertidos em fichas de ação – inclusive com exemplos e desenhos ilustrativos - para as equipes terem fácil acesso à informação.

### **Vazamento de Óleos e Combustíveis**

---

O objetivo deste Procedimento é a definição de um plano de emergência para eventuais derramamentos de óleo Diesel, óleo lubrificante e demais produtos químicos no solo, principalmente nas operações de abastecimento de veículos e máquinas e manutenção de equipamentos e atividades da oficina mecânica, bem como no estacionamento de veículos e máquinas.

## **Procedimentos**

### **Ocorrências**

As ocorrências devem ser detectadas por qualquer funcionário da obra, especialmente os operadores do comboio e máquinas, motoristas e empregados da oficina. São detectadas visualmente, no momento dos vazamentos, ou pela presença de manchas de óleo no solo.

### **Como Evitar e o Que Fazer**

Antes do início das atividades de abastecimento e lubrificação de máquinas e equipamentos o responsável deve certificar-se da disponibilidade de materiais absorventes (pó de serra, Absorsol ou Areia) e kit de emergência ambiental, para o caso de eventual derramamento, bem como de dispositivos de contenção, como portar lonas plásticas e/ou dispositivos de contenção (bandejas ou tambores) para conter pequenos vazamentos.

Devem ser evitadas essas atividades nas proximidades da lagoa, de córregos e nascentes, em talvegues naturais e demais elementos da formação hidráulica e hidrológica da área.

- Situação 1 – Abastecimento e lubrificação em campo sobre solo.

No caso de derramamento de óleo nestas condições, caberá ao operador dos equipamentos o imediato lançamento de material absorvente sobre a poça derramada e a remoção deste material com óleo, juntamente com a camada de solo contaminada. Esta mistura contaminada deve ser armazenada em recipiente específico, destinado preliminarmente à oficina, onde deverá permanecer até o efetivo descarte final que, obrigatoriamente, será um aterro sanitário devidamente licenciado para receber este tipo de material.

- Situação 2 – Abastecimento e lubrificação na oficina

Sempre que possível as operações de abastecimento e lubrificação devem ocorrer na própria oficina, que deve possuir piso impermeável e caixa separadora de óleo. Caso ocorra derramamento de óleo nestas condições o sistema de drenagem fará o direcionamento do material contaminado para a caixa separadora de óleo, que deverá ser limpa, sendo o material contaminado armazenado e direcionado a aterro sanitário devidamente licenciado para receber este tipo de material.

- Situação 3 – Vazamento de óleo sobre as vias asfaltadas

Quando a utilização de qualquer equipamento provocar o derramamento de óleo sobre via asfaltada ou solo impermeável, o local com óleo deverá ser coberto com material absorvente, rapidamente, para evitar o carreamento do óleo até o sistema de drenagem e, conseqüentemente, ao corpo d'água mais próximo. Depois de absorver o óleo, o material deverá ser recolhido e direcionado a um aterro sanitário devidamente licenciado para receber este tipo de material.

### **Quem Avisar**

Nas ocorrências das situações de 1 e 2, deve-se comunicar ao encarregado do setor específico. Na ocorrência da situação de 3, o responsável pela detecção deve comunicar imediatamente a empresa de apoio à supervisão ambiental

## **Acidentes com Animais Peçonhentos**

---

Este Procedimento tem por objetivo definir um plano de emergência para a situação de acidentes com animais peçonhentos (animais que inoculam substância tóxica ou veneno).

### **Procedimentos**

#### **Como Evitar Acidentes com Animais Peçonhentos**

- Aracnídeos (Aranhas e escorpiões):
  - Não acumular lixo e manter o ambiente de trabalho sempre limpo;
  - Vedar frestas e buracos em paredes, forros e outros lugares em que os aracnídeos possam se alojar;
  - Combater a proliferação de insetos, principalmente baratas e cupins, que são alimentos para os aracnídeos;
  - Antes de vestir, sacudir as roupas e botas; e
  - Não colocar mãos ou pés em buracos, cupinzeiros, monte de pedra, lenha etc.
- Himenópteros (vespas, abelhas e marimbondos):
  - Evitar perfumes fortes;
  - Usar preferencialmente calça comprida, camisa de manga longa e chapéu;
  - Portar um pano para proteger o rosto, caso esbarre em alguma colmeia;
  - Não colocar mãos ou pés em buracos, cupinzeiros, monte de pedra, lenha etc.
- Ofídios (cobras):
  - Trabalhar sempre com equipamento de proteção individual, como perneiras e luvas;
  - Não colocar a mão em buracos e locais com acúmulo de material orgânico, como palha seca, serrapilheira (restos vegetais da mata), capinzal etc.;
  - Quando avistar uma cobra, não a tocar ou tentar tocá-la, manter distância e, se possível, deslocar o local de trabalho para longe do animal.

#### **O Que Fazer em Caso de Acidentes**

- Não amarrar o membro acometido: o torniquete dificulta a circulação do sangue e não impede que o veneno seja absorvido;
- Não cortar o local da picada. Alguns venenos provocam hemorragias e, neste caso, o corte aumentará a perda de sangue;
- Não chupar o local da picada. Não é possível a retirada o veneno do organismo após a inoculação;
- Lavar o local da picada apenas com água e sabão;
- Evitar que o acidentado beba querosene, aguardente ou outras bebidas alcoólicas. Além de não neutralizarem a ação do veneno, podem causar intoxicações;

- Manter o acidentado em repouso. Procurar manter a parte atingida em posição horizontal, evitando que o acidentado ande ou corra;
- Conduzir o acidentado o mais rápido possível a um serviço de saúde;
- Capturar a aranha, o escorpião ou a cobra vivos ou mortos, com cautela e precauções, para ajudar no reconhecimento da espécie e encaminhar a um instituto previamente contatado;
- Não utilizar medicamento sem prescrição médica, pó de café ou outras substâncias.

#### **Quem Avisar no Caso de Acidente**

- A equipe deve ligar imediatamente para a regional da CAESB, ou da Supervisão ou das empresas de apoio ao gerenciamento e supervisão de obras e construtora, para o resgate imediato no campo;
- Quem receber o aviso do acidente deverá ligar, imediatamente, para o serviço de saúde.

#### **Para Onde Encaminhar o Acidentado**

Caberá ao serviço de saúde encaminhar o acidentado para um hospital onde possa receber o tratamento adequado.

#### **Quem Avisar**

No caso de acidente, devem ser comunicados imediatamente os seguintes profissionais das empresas envolvidas:

Construtora – Nome: \_\_\_\_\_; Tel.: \_\_\_\_\_

CAESB – Nome: \_\_\_\_\_; Tel.: \_\_\_\_\_

#### **Primeiros socorros**

---

Este Procedimento tem por objetivo estabelecer um plano de emergência com procedimentos em primeiros socorros.

#### **Procedimentos**

##### **O que Fazer em Caso de Acidentes**

- Ferimentos Leves e Superficiais:
  - Sempre usar luvas para o atendimento ao acidentado;
  - Lavar e limpar o ferimento com água e sabão;
  - Muito cuidado quando houver corpos estranhos (cacos de vidro, areia, cimento, farpas de madeira ou metálicas). Estes somente devem ser retirados se saírem facilmente no momento da lavagem com água corrente ou com leve toque com pinça anatômica. Caso contrário, não retirar, apenas lavar o local com soro fisiológico, fazer uma compressa com antisséptico e secar para, em seguida, fazer o curativo com gaze ou similar;
  - Não tocar no ferimento com os dedos, panos, lenços usados ou outro material sujo;
  - Mudar o curativo tantas vezes quantas forem necessárias para mantê-lo limpo e seco;

- No caso de o ferimento ficar dolorido ou inchado, caracterizando infecção, o acidentado deve ser encaminhado ao Pronto Socorro.
- Desmaio:

O desmaio pode ser considerado como uma forma leve de “estado de choque”, provocado em geral por emoções súbitas, fadiga, fome ou nervosismo. A vítima empalidece, cobre-se de suor, e o seu pulso e respiração geralmente ficam fracos. Deve-se proceder das seguintes formas:

  - Deitar a pessoa de costas com a cabeça plana, sem travesseiros, desapertando-lhe a roupa;
  - Aplicar panos frios no rosto e na testa e não dar líquidos no momento;
  - Se o desmaio durar mais de 1 ou 2 minutos, agasalhar a pessoa e procurar o Pronto Socorro.
- Queimaduras por Agentes Químicos (concreto e ácido muriático):
  - Lavar a área atingida com bastante água;
  - Usar luvas sempre para tocar a área queimada;
  - Aplicar água em abundância, enquanto retira-se as roupas da vítima. Atenção: não retirar as roupas, caso estiver aderida à pele;
  - Aplicar Soro Fisiológico a 9% no local, mantendo-o úmido;
  - Não aplicar unguentos, graxas, bicarbonato de sódio ou outras substâncias em queimaduras externas;
  - Não retirar corpos estranhos ou graxas das lesões;
  - Não perfurar bolhas existentes.
- Choques Elétricos:
  - Não tocar na vítima até a sua separação da corrente elétrica ou que esta esteja interrompida;
  - Não retirar a pessoa presa a um cabo elétrico, a menos que o atendimento esteja sendo feito por pessoa especialmente treinada para este tipo de salvamento;
  - Desligar a tomada ou chave geral da corrente elétrica. Se não souber, usar uma vara ou ramo seco, uma corda seca ou pano seco para afastar o fio de perto do acidentado. Atenção: Todo material úmido ou molhado, inclusive os metais são condutores de eletricidade.
  - Como a vítima de choque elétrico geralmente tem parada cardiorrespiratória, deve-se avaliar e fazer o procedimento de ressuscitação cardiopulmonar.
- Queimaduras Térmicas (Líquidos quentes, fogo, vapor, raios solares etc.):
  - Deitar a vítima;
  - Colocar a cabeça e o tórax da vítima em plano inferior ao resto do corpo, levantando-lhe as pernas, se possível;
  - Se a vítima estiver consciente, dar-lhe bastante água para beber;
  - Colocar um pano limpo e úmido sobre a superfície queimada.



### **Quem Avisar**

No caso de acidente, devem ser comunicados imediatamente os seguintes profissionais das empresas envolvidas:

Construtora – Nome: \_\_\_\_\_; Tel.: \_\_\_\_\_

CAESB – Nome: \_\_\_\_\_; Tel.: \_\_\_\_\_

### **Monitoramento, Ações Preventivas e Ações Corretivas**

---

O monitoramento é essencial para se antever a chegada de eventos extremos. Neste ínterim, define-se ações de monitoramento:

- Definição de índices pluviométricos (índices de chuvas) limítrofes e locais que precisem de maior atenção nas obras;
- Acompanhamento de cota alerta e de transbordamento hidrológicos
- Alerta: Movimentação de encosta e riscos de deslizamento
- Alerta: Checagem municipal comparando os dados do monitoramento com os parâmetros de risco
- Alarme: Acionamento mecanismos de difusão a partir de XX mm de precipitação
- Fuga: Acionamento da equipe responsável por guiar pessoas para os pontos de encontro
- Acionamento dos pontos de encontro
- Socorro Busca e Salvamento
- Primeiros Socorros
- Assistência às vítimas
- Instalação de abrigos

#### **3.4.4. Organização de Simulado**

Simulados são importantes para a preparação às emergências. Os simulados devem ser realizados periodicamente, envolvendo a equipe de orientação e gerenciamento das situações emergenciais, como CIPA, por exemplo. A seguir é apresentado um roteiro para a realização dos simulados.

1º passo: decidir pela realização do simulado, devendo atender às definições de periodicidade (de quanto em quanto tempo se realizada) e de responsabilidade (quem organiza o simulado) previstos no plano de contingência e definir modalidade.

2º passo: escolher cenário e a modalidade.

3º passo: escolher procedimentos e ações a serem testados e treinados.

4º passo: distribuir tarefas entre equipe de treinamento, equipe de observação e avaliação, e equipe de suporte.

5º passo: definir ações de mobilização para o simulado, incluindo comunicações oficiais, reuniões comunitárias, ampla divulgação, e produção de material de orientação.

6º passo: definir o roteiro incluindo ações de preparação, de operacionalização e de pós simulado.

7º passo: realizar o simulado, que em geral inclui uma reunião de abertura, a encenação do roteiro e o encerramento com desmobilização.

8º passo: avaliar o simulado, com base em formulários e no trabalho de observadores e avaliadores.

9º passo: documentar o simulado, por meio de relatório e atualizar informações do plano de contingência a partir dos resultados obtidos

### **3.5. Comunicação Social e Gestão de Queixas – PCS**

Este programa visa dotar o PROGRAMA CAESB 2 de instrumentos que garantam o fluxo de informações entre o mutuário e a população local a ser afetada direta ou indiretamente. Tais instrumentos de comunicação devem difundir de forma adequada as características do empreendimento em suas três fases (planejamento, implantação e operação) assim como atuar preventivamente na mitigação dos impactos diretos e indiretos sobre a população e atividades econômicas.

A informação é um direito de cidadania, além de imprescindível para o bom andamento do PROGRAMA CAESB 2 e para a objetivação da relação mutuário e população local. Também se justifica enquanto instrumento de mobilização das comunidades e organizações representativas locais, tendo em vista o encaminhamento dos programas preventivos e compensatórios.

#### **Objetivo**

O principal objetivo da Comunicação Social é desenvolver campanhas de esclarecimento aos moradores das áreas a serem diretamente afetadas pelas obras, à população flutuante que transita pelas áreas afetadas e aos residentes do entorno das obras, tendo em vista mitigar as dúvidas quanto as afetações, as apreensões quanto a abrangência dos programas e as formas de resoluções, assim como, os desdobramentos esperados ao longo do tempo. Constitui ainda como objetivo demonstrar para a população a importância do PROGRAMA CAESB 2 e seus esperados efeitos benéficos.

O Programa de Comunicação Social tem o objetivo, ainda, de viabilizar um canal de relacionamento direto e constante entre a UGP e as comunidades afetadas e aquelas situadas no entorno, com vistas a reduzir os eventuais impactos associados principalmente as obras e, posteriormente, na etapa de operação.

Como objetivos específicos, destacam-se:

- **Divulgação geral** – Tornar público para a sociedade as informações básicas sobre o PROGRAMA CAESB 2, tais como: características das intervenções, as demandas existentes e, sobretudo, os benefícios a serem gerados, localizações e etapas de implantação;
- **Divulgação das ações sociais e ambientais programadas** – Divulgar e manter diálogo com as comunidades afetadas sobre início de frente de obras, impactos potenciais previstos e os programas socioambientais a serem desenvolvidos, os critérios utilizados nos processos de desapropriação e reassentamento da população afetada, os requisitos de controle ambiental durante as obras, visando motivar a colaboração dos afetados e incentivá-los na busca de soluções mitigatórias;
- **Divulgar periodicamente os resultados obtidos** pelo PROGRAMA CAESB 2 a partir da existência de mecanismos de consulta e participação de modo a receber, registrar e encaminhar adequadamente as demandas, reivindicações, reclamações

e outras informações geradas pelas comunidades afetadas pelas obras, a fim de prevenir e dirimir situações de conflito e assegurar a transparência das ações governamentais.

## **Público-alvo**

---

Este PCS abrange todos os segmentos da população diretamente e indiretamente afetada, além daqueles interessados nas intervenções previstas. Esse contingente será identificado por meio de pesquisas e levantamentos realizados antes do início das obras e que deverão ser atualizados no decorrer do processo de implantação dos projetos. Associado a este parâmetro, será considerado outro de caráter físico ou geográfico que também definirá a área de abrangência do PCS, a saber:

- **Área de Influência Direta:** com beneficiários ou afetados diretamente pelas obras – A população e as atividades econômicas inseridas na área de intervenção e área necessária para implantação das obras de apoio, que podem sofrer os impactos do período de construção das obras; trata-se da população e das atividades que sofrerão interferência direta das obras (bloqueios de vias, desvios de tráfego, remanejamento de infraestrutura pública, entre outros).
- **Área de Influência Indireta:** constitui a população do entorno indiretamente afetada pela implantação das obras.

De forma geral, o público-alvo engloba:

- Trabalhadores envolvidos na implantação das obras;
- Empresa(s) responsável(eis) pela execução das obras;
- Empresa(s) responsável(eis) pelo Gerenciamento, Supervisão e Fiscalização das Obras;
- População Afetada;
- População Lindeira;
- População Beneficiada;
- População Circulante;
- Representantes da Comunidade;
- Organizações Sociais;
- Veículos de Comunicação.

## **Procedimentos e Diretrizes**

---

O projeto deverá ser apresentado em linguagem adequada, informando de modo objetivo sobre as principais características do empreendimento, suas etapas e seu cronograma básico, detalhando os impactos que serão causados pela implantação e entrada em operação do empreendimento, bem como as medidas a serem implementadas para mitigar e compensar esses impactos.

A condução do PCS, bem como as demais ações que envolvam trato com a população local, deverá ser clara e objetiva, não omitindo nenhum dos problemas referentes ao empreendimento apresentado nos estudos socioambientais.

Para atingir de maneira eficaz os objetivos explicitados, os trabalhos ora propostos deverão abordar os temas a seguir apresentados:

- Informação - Envolve o conjunto de ações e instrumentos de comunicação que objetivam informar os diferentes públicos sobre as características do projeto e suas especificações técnicas e construtivas, benefícios, impactos associados, adoção de medidas mitigadoras e desenvolvimento de ações socioambientais. Deve ser parte da divulgação do PROGRAMA CAESB 2, por meio seus canais institucionais.
- Articulação - Abrange as ações de interação e comunicação desenvolvidas com o objetivo de estabelecer um relacionamento construtivo com a opinião pública regional e local, as instituições governamentais e, principalmente, com a população local, suas entidades representativas e lideranças.
- Monitoramento e Avaliação - Envolvem o processo de acompanhamento, organização, arquivo e avaliação das ações de comunicação social em suas atividades de prestação de informações e captação e respostas a inquietações da sociedade.

### **Escopo e Atividades**

---

No âmbito das atividades envolvidas no PCS, citam-se como foco algumas ações essenciais básicas:

- Identificação das principais entidades, associações e lideranças comunitárias locais e interlocutores representativos da população;
- Planejamento geral das campanhas de esclarecimento, considerando as diversas fases do empreendimento e as especificidades de cada segmento a ser atingido;
- Definição e estruturação dos mecanismos de comunicação e de gestão de queixas;
- Elaboração dos materiais de divulgação necessários para cada etapa do empreendimento, considerando-se a especificidade de cada segmento a ser atingido;
- Implantação de espaço permanente e de fácil acesso;
- Realização de palestras e reuniões, em caráter de consultas públicas, com as comunidades locais sobre o PROGRAMA CAESB 2, seus impactos e programas de mitigação.

Na sequência, são apresentadas as atividades definidas no PCS, compreendendo as ações essenciais básicas mencionadas.

#### **Atividade 1 – Definição da estratégia de comunicação do empreendimento**

Produção, organização e sistematização de informações técnicas:

- As áreas afetadas pelas intervenções e os usos identificados nas vizinhanças são aquelas que poderão receber os principais impactos socioambientais das obras projetadas e os programas ambientais previstos;
- As especificidades locais relativas aos desvios e interrupções de trânsito, de mudanças no sistema viário ou mobilidade urbana.;
- Os benefícios esperados com a revitalização das áreas por conta das obras de infraestrutura, paisagismo e urbanismo e a realocação das famílias devidamente cadastradas para uma área inserida no perímetro da comunidade;
- As soluções para mitigação de impactos socioambientais;
- O cronograma de implantação das obras;

- Caracterização do público-alvo e mídias locais;
- Manutenção e atualização do quadro de partes interessadas (*stakeholders*) construído durante as Consultas às Partes Interessadas;
- Definição dos conteúdos e elaboração dos materiais a serem utilizados nos contatos com os diferentes públicos-alvo, ou seja, folhetos, vídeos, cartilhas, banners, releases para a imprensa. A definição de materiais e conteúdo deverá contar com o aporte de sugestões das equipes responsáveis pelo trabalho social, de modo que respondam também às inquietações da população e atividades diretamente afetadas.

### **Atividade 2 - Mecanismos de Comunicação e Mecanismo de Gestão de Queixas**

Diversos mecanismos de comunicação deverão ser utilizados nas diferentes fases de implantação do PROGRAMA CAESB 2.

#### **1. Fase de Planejamento**

Nesta fase, o foco principal serão as informações sobre:

- As características gerais das áreas de intervenção, suas localizações e principais benefícios a serem auferidos;
- Estudos socioambientais realizados e os principais impactos e programas;
- Divulgação dos meios de comunicação direta com a UGP.
- Implementação de um sistema de atendimento ao público com objetivo receber do público as dúvidas e reclamações que o PROGRAMA CAESB 2 possa gerar após a fase de consulta pública da preparação do PROGRAMA CAESB 2 encerrada, funcionando complementarmente a esse processo.

#### **2. Fase de Construção**

Nesta fase, deverão ser destinados recursos para prestação de informações como:

- Localização das intervenções e das áreas no entorno que poderão receber impactos socioambientais das obras projetadas; suas características específicas (cronogramas, métodos construtivos, áreas de apoio etc.); e os planos socioambientais previstos para controle e mitigação de impactos;
- Divulgação dos meios de comunicação direta com a UGP.
- Divulgação do sistema de atendimento ao público nas áreas de intervenção.

As empreiteiras ficarão responsáveis pela divulgação de informações relacionadas com as intervenções, tais como:

- Alterações de itinerário e pontos de parada do transporte coletivo;
- Particularidades locais referentes à interrupção e/ou desvios de tráfego durante as obras, além de eventuais interrupções temporárias nas infraestruturas e equipamentos públicos.
- Atendimento de demandas do público de entorno da obra, referentes à operação de máquinas e equipamentos, geração de ruídos e material particulado etc.

Para tanto será montado e mantido durante toda a fase de construção o sistema de atendimento ao público já mencionado. Trata-se da implantação/definição de estrutura local para atendimento ao público-alvo. Nesse local, deverá contemplar sala de

atendimento com cópias de documentos técnicos (plantas do projeto e cópias deste estudo ambiental), além de material de divulgação em geral.

Profissionais devidamente capacitados para o atendimento do público estarão presentes para informar, esclarecer as dúvidas, e para registrar e encaminhar demandas mais complexas para as áreas competentes. Também estará estabelecido um sistema para recepção e gestão das queixas da população a respeito das obras e atividades realizadas pelas distintas empresas (empreiteira ou outras) atuando para o PROGRAMA CAESB 2.

O sistema de atendimento ao público incluirá um cadastro organizado e permanentemente atualizado com o registro de todas as queixas recebidas e de todas as atividades de gestão realizadas, até o seu atendimento completo, conforme atestado por escrito pela pessoa física ou jurídica que tenha feito a queixa. Caberá à equipe de gestão do PROGRAMA CAESB 2 fiscalizar o efetivo atendimento das demandas e a adequação das soluções oferecidas.

Na fase final de obras financiadas pelo PROGRAMA CAESB 2, dar-se-á ampla divulgação aos benefícios esperados.

O sistema de atendimento ao público poderá receber questionamentos, dúvidas, queixas e reclamações e estará preparado para estabelecer uma conexão direta com o público-alvo. Seu funcionamento abrangerá o acolhimento, processamento e resolução de ocorrências registradas, garantindo, assim, que os processos de *feedback* ao reclamante tenham eficiência e eficácia. A documentação produzida terá uma linguagem clara e detalhada do processo, sendo todas as etapas registradas e documentadas.

Com atendimento diário, as manifestações serão compiladas sistematicamente pela equipe social da UGP e apresentadas através de relatórios mensais com o registro dos resultados alcançados e a avaliação do processo realizado de atendimento ao cidadão. O processo de atendimento comunitário será baseado na premissa de livre acesso às informações do da preparação do PROGRAMA CAESB 2 e à equipe de execução por todo cidadão interessado, seja para fins de queixas, solicitações, sugestões, elogios e atendimentos diversos.

A partir dos dados obtidos, deverão ser apontadas as demandas existentes e a respectiva resolução apresentada pelo setor competente da UGP. O sistema estabelecido será concebido para possibilitar um fluxo de comunicação (registro das informações e resoluções) otimizado e eficaz, inclusive quanto ao tempo de resposta.

Em cada frente de obra deverá ser instalado acesso ao “sistema de atendimento ao público” que contará com equipe social prevista para prestar atendimento a qualquer cidadão. Este espaço servirá como referência a população local no que diz respeito ao fornecimento de informações (gerais, obras e projetos) do PROGRAMA CAESB 2. A UGP consolidará relatórios mensais dos atendimentos realizados por este canal, com dados quantitativos e qualitativos, bem como, ficha de avaliação preenchida pelo cidadão atendido sobre a qualidade do atendimento realizado.

O cidadão contata o sistema de atendimento ao público via telefone ou presencialmente no local da obra, se cadastra e registra a sua solicitação/manifestação. O responsável da UGP é notificado por e-mail (on-line) pelas Equipes Ambiental ou Social e responde no prazo de 20 dias pelo melhor canal apresentado pelo solicitante/manifestante. As opções de canal de resposta mais comuns previstos são através de telefone cadastrado ou presencialmente no sistema de atendimento ao público.

O atendimento realizado pela UGP visa, além do atendimento ao cidadão, a integração entre os agentes envolvidos no PROGRAMA CAESB 2, sensibilizando, informando e

esclarecendo todas as ocorrências durante o período de desenvolvimento e obras. Poderá ser realizado em formatos de reuniões e oficinas, de acordo com a necessidade identificada, e será um procedimento adicional e não excludente das atividades de treinamento.

A UGP será a gestora das denúncias relacionadas a execução da obra e impactos da vizinhança (incomodo a vizinhança), para que os impactos possam ser verificados e corrigidos ou mitigados e contabilizados.

Normalmente os moradores buscam os canteiros de obras e a UGP para resolver seus conflitos, sendo na maioria das vezes através dos telefones que são amplamente divulgados e fácil de ser encontrado nos buscadores do Google e Facebook, de forma presencial ou pelo **XXXXXXXX**.

Para o atendimento, estão disponíveis:

- telefone **(XX) XXXXXX** e **0800-XXXXXXX**;
- e-mails **XXxXXXX@XXXXXXr** que podem ser utilizados para envio de material (fotos, vídeos etc.).
- As mídias sociais existentes para divulgação e recepção de informações na UGP:
  - <https://twitter.com/>
  - <https://www.instagram.com/>

Todos os acessos e manifestações neste canal também serão registrados, contabilizados e tabulados para avaliação do atendimento, resposta e análise crítica do processo de comunicação.

- Reuniões

Durante as obras poderão ocorrer reuniões junto as comunidades, estas reuniões poderão ser provocadas pela comunidade para pleitos coletivos, pela empreiteira (para trazer informativos específicos, como início de uma nova frente de obra ou interrupções provisórias em sistema viário, por exemplo) ou ainda pela UGP.

É importante frisar que mesmo nestas reuniões, haverá a oportunidade de manifestação e que deverá ter registro e atendimento através do sistema de resposta às queixas e reclamações, incluindo dúvidas sobre qualquer assunto ligado ao PROGRAMA CAESB 2, devendo ser elaborada sempre uma ATA (memória de reunião) que inclua as informações de contato do manifestante, data, hora, local, descrições e encaminhamentos. Um técnico ou comunicólogo, ou representante devidamente capacitado deverá ser sempre o captador das manifestações nestes pleitos, no qual todos os envolvidos deverão estar cientes da sua função para devida orientação ao público ou solicitante que faça o registro junto a este profissional responsável.

No caso de todos os funcionários e prestadores de serviço envolvidos nas obras e na implantação do PROGRAMA CAESB 2, estes deverão sempre receber a indicação do profissional que está previsto para o atendimento a manifestações, inclusive nas reuniões internas, treinamentos e situações que se façam cabíveis. Este profissional responsável pela comunicação deverá sempre ser identificado nas diversas situações (sistema de atendimento ao público, Reuniões etc.).

- Formulários

Os formulários são os instrumentos para registro das manifestações e ocorrências que poderão ser queixas e demandas, sugestões, críticas, coleta de informações sobre satisfação, monitoramento das atividades desenvolvidas pela equipe do PROGRAMA CAESB 2, no sistema de atendimento ao público.

Tais fichas estarão disponíveis no sistema de atendimento ao público, nas reuniões e treinamentos com funcionários, e em todo canal direto no qual possa se identificar a interação com o público e a necessidade de disponibilização dos formulários para registro escrito da manifestação.

### 3. Fase de Operação

Divulgação das melhorias obtidas com a implantação das obras de saneamento - Decorridos seis meses da entrega das obras projetadas, estima-se que todos os benefícios ambientais diretos e indiretos almejados pelo PROGRAMA CAESB 2 tenham sido alcançados.

#### **Atividade 3 - Estruturação e Operação do Banco de Dados, Monitoramento e Avaliação**

O PROGRAMA CAESB 2 deverá estruturar e manter um mecanismo informacional com o cadastro organizado de todas as ações de comunicação, as demandas surgidas ao longo do período de planejamento, obras e entrada em operação das intervenções. Isto abrange as demandas oriundas de diferentes fontes, tais como imprensa, UGP e Centros de Atendimento. Este sistema deverá proporcionar à UGP as ferramentas para identificar, sistematizar e organizar continuamente informações sobre:

- Os tipos de demandas e reivindicações, sua intensidade e localização;
- As soluções e encaminhamentos realizados;
- A imagem do empreendedor em seus esforços de atendimento a demandas e resultados atingidos.

### 4. PROGRAMAS AMBIENTAIS E SOCIAIS

A seguir, são apresentadas e detalhadas as diretrizes, procedimentos, objetivos e escopos dos Programas Socioambientais do MGAS, objetivando atender aos Padrões de Desempenho Ambiental e Social do BID, a legislação local e as melhores práticas na mitigação, prevenção e monitoramento de impactos.

A tabela a seguir sintetiza todas as medidas definidas, especificando:

- A natureza da ação: se preventiva, corretiva, mitigatória, compensatória ou potencializadora;
- A fase do empreendimento: implantação ou operação e manutenção;
- A responsabilidade de implementação: executor e outros.

Na sequência é apresentado o cronograma das ações propostas.

**Tabela 12 – Medidas Adotadas**

	Programa / Medida	Natureza	Fase	Responsável
A.	Triagem, classificação e escopo de projeto	Preventiva, corretiva e potencializadora	Preparação	<a href="#">UGP</a>
B.	Plano de Gestão de Riscos de Desastres e Mudanças Climáticas	Preventiva e corretiva	Preparação e Implantação	<a href="#">UGP e Gerenciadora</a>



	Programa / Medida	Natureza	Fase	Responsável
C.	Engajamento de Partes Interessadas e Gestão de Queixas	Preventiva, corretiva e potencializadora	Preparação e Implantação	<a href="#">UGP e Gerenciadora</a>
1.	Educação ambiental e sanitária	Preventiva e corretiva	Implantação e Operação	<a href="#">UGP e Gerenciadora</a>
2.	Gestão de resíduos	Preventiva e mitigatória	Implantação	<a href="#">UGP e Gerenciadora e Construtoras</a>
3.	Plano de Tráfego	Preventiva	Implantação	<a href="#">UGP e Gerenciadora e Construtoras</a>
4.	Avaliação de passivos ambientais	Preventiva	Preparação e Implantação	<a href="#">UGP e Gerenciadora</a>
5.	Mitigação de impactos sociais e econômicos temporários	Preventiva, mitigatória e compensatória	Implantação	<a href="#">UGP e Gerenciadora e Construtoras</a>
6.	Preservação do patrimônio cultural	Preventiva	Preparação e Implantação	<a href="#">UGP e Gerenciadora e Construtoras</a>
7.	Eficiência energética de projetos e instalações	Mitigatório	Implantação e Operação	<a href="#">UGP e Projetista</a>
8.	Controle ambiental e social das obras	Preventiva, corretiva, mitigatória, e potencializadora	Implantação	<a href="#">UGP e Gerenciadora e Construtoras</a>
9.	Gestão laboral	Preventiva, corretiva e potencializadora	Preparação e implantação	<a href="#">UGP e Gerenciadora e Construtoras</a>
10.	Prevenção e atenção à violência de gênero	Preventiva e corretiva	Preparação e implantação	<a href="#">UGP e Gerenciadora e Construtoras</a>
11.	Aquisição de terras, indenização e relocação de benfeitorias	Preventiva, mitigatória e compensatória	Preparação e implantação	<a href="#">UGP e Gerenciadora</a>
12.	Plano de reassentamento (PDR)	Preventiva, mitigatória, compensatória e potencializadora	Preparação, implantação e operação	<a href="#">UGP e Gerenciadora</a>
<u>13.</u>	<a href="#">Plano de Atendimento Habitacional (PAH)</a>	<a href="#">Preventiva, mitigatória e potencializadora</a>	<a href="#">Preparação, implantação e operação</a>	<a href="#">UGP e Gerenciadora</a>
<u>13</u> <del>4.</del>	Controle de Vetores e Doenças	Preventiva e mitigatória	Implantação e Operação	<a href="#">UGP e Gerenciadora</a>
<u>15</u> <del>4.</del>	Gestão e restauração de habitats naturais	Preventiva, mitigatória e compensatória	Preparação e Implantação	<a href="#">UGP e Gerenciadora</a>
<u>16</u> <del>5.</del>	Monitoramento e Avaliação	Preventiva e corretiva	Implantação e Operação	<a href="#">UGP e Gerenciadora</a>

#### 4.1. Monitoramento das Águas e dos Efluentes

Este Programa tem ações voltadas à coleta e avaliação das amostras de água em pontos estratégicos, levando em consideração as áreas de expansão de rede que promoverão a melhoria no ambiente fluvial e do monitoramento de aquíferos e captação de água para abastecimento.

---

## Objetivo

---

O objetivo deste Programa é garantir as condições naturais e de salubridade do ambiente aquático dos recursos hídricos, visando observar possíveis influências causadas ou pré-existentes nos aquíferos de forma a prever possíveis necessidades de ações que garantam a qualidade do ambiente, do fornecimento de água e no efluente sanitário tratado.

---

## Escopo das Atividades

---

### **Monitoramento da Qualidade – Obras em Interceptores e Travessias**

Para atendimento às boas práticas e normas internacionais, também será tomado como base as condições de qualidade da água definida para as classes da Seção II da Conama 357/2005 (e sua alteração N° 397/2008) e considerando os parâmetros de coliformes conforme a CONAMA 274/2000.

A medição dos parâmetros físico-químico-bacteriológicos da água deverá ser realizada mensalmente por laboratório analítico especializado que possua todos os equipamentos necessários à realização dos ensaios, devidamente certificados pelo INMETRO (Instituto Nacional de Metrologia, Normalização e Qualidade Industrial – parâmetros da tabela 2), ou sejam reconhecidos pelo órgão ambiental competente.

As coletas, preservação e análise das amostras deverão ser efetuadas de acordo com as normas técnicas determinadas pela ABNT NBR 9898/1987 e pelo *Standard Methods For The Examination Of Water and Wastewater* (APHA, 1995). Os boletins expedidos pelo laboratório deverão conter análise técnica dos resultados, evidenciando o comportamento dos parâmetros medidos e suas implicações na qualidade do ambiente, sempre os comparando aos resultados de base (primeiras análises), que serão determinados anteriormente ao início das intervenções e minimamente nos períodos recomendados.

Caberá ao setor competente publicar mensalmente os resultados e elaborar e dar publicidade a Relatório da Qualidade da Água do Programa anualmente, que indique claramente a evolução dos indicadores mensurados ao longo da execução do Programa, correlacionando suas variações positivas e negativas a causas constatadas ou prováveis, com origem associada ou não as obras e serviços. O Relatório deve conter recomendações/conclusões que permitam aos atores governamentais envolvidos com a gestão ambiental do Programa, planejar ações direcionadas à minimização dos impactos adversos e potencialização dos impactos positivos resultantes da execução do Programa.

O monitoramento deve ser feito mensalmente através de pontos a serem definidos e implantados pela CAESB. Os parâmetros de medição serão os seguintes: coliformes fecais, pH, demanda bioquímica de oxigênio, nitrogênio total, fósforo total, temperatura, turbidez, resíduo total e oxigênio dissolvido.

Deverá ser construída uma linha de base para este monitoramento, verificando-se a situação *ex-ante* e *ex-post* para se verificar a evolução das melhorias de qualidade do corpo hídrico e da bacia e identificação de possíveis emergências por contaminação de esgoto nos rios.

### **Monitoramento do lançamento da ETE Melchior/Samambaia**

A hidrodinâmica dos rios age favoravelmente para a diluição/redução da concentração de determinados resíduos/compostos. Entretanto, apesar deste aspecto aparentemente positivo, o aumento no volume d'água na área de interesse favorece, dentre outros:

deposição dos sólidos não dissolvidos, que resulta em assoreamento do canal; proliferação de vetores; geração de gases/odores; aumento da vegetação aquática (interferência na Demanda Bioquímica de Oxigênio).

Os fatores supracitados promovem considerável degradação da qualidade da água, sendo fundamental incorporá-los ao monitoramento da qualidade da água superficial na área de influência do Programa. Assim, propõe-se a realização de análises periódicas mensais da água dos rios a jusante e a montante de pontos de lançamento de efluentes sanitários tratados, analisando-se os seguintes parâmetros: DBO<sub>5,20</sub>, DQO, Oxigênio Dissolvido, Nitrogênio Amoniacal, Nitrogênio Total, Nitrogênio Orgânico, N Nitrato, Fósforo Total, pH, Sólidos Sedimentáveis, Sólidos Totais, Óleos E Graxas, Coliformes Totais, E. Coli, Temperatura, Fósforo Inorgânico, Fósforo Orgânico, Salinidade, Carbono Orgânico Total, Cor Aparente, Surfactantes Aniônicos, Turbidez.

Deverá ser construída uma linha de base para este monitoramento, verificando-se a situação *ex-ante* e *ex-post* para se verificar a evolução das melhorias de qualidade do corpo hídrico e da bacia e identificação de possíveis emergências por contaminação de esgoto nos rios.

Como referência para o padrão de qualidade adotar-se-ão os níveis máximos definidos pelo Decreto N.º 14.250, de 5 de junho de 1981:

- **Para águas classe 2**, são estabelecidos os limites ou condições seguintes:

I - materiais flutuantes, inclusive espumas não naturais: virtualmente ausentes;

II - óleos e graxas: virtualmente ausentes;

III - substâncias que comuniquem gosto ou odor: virtualmente ausentes;

IV - não será permitida a presença de corantes artificiais que não sejam removíveis por processos de coagulação, sedimentação e filtração convencionais;

V - Número Mais Provável (NMP) de coliformes totais até 5.000 (cinco mil), sendo 1.000 (hum mil) o limite para os de origem fecal em 100 ml (cem mililitros), para 80% (oitenta por cento) ou mais de, pelo menos, 5 (cinco) amostras colhidas, num período de até 5 (cinco) semanas consecutivas;

VI - DBO/5 dias, 20°C até 5 mg/l;

VII - OD, em qualquer amostra, não inferior a 5 mg/l; e

VIII - substâncias potencialmente prejudiciais (teores máximos):

a) Amônia 0,5 mg/l

b) Arsênico Total 0,1 mg/l

c) Bário 1,0 mg/l

d) Cádmio Total 0,001 mg/l

e) Cromo 0,005 mg/l

f) Cianeto 0,2 mg/l

g) Cobre 1,0 mg/l

h) Chumbo 0,1 mg/l

i) Estanho 2,0 mg/l

j) Fenóis 0,001 mg/l

k) Flúor 1,4 mg/l

- l) Mercúrio 0,002 mg/l
  - m) Nitrato 10,0 mg/l de N
  - n) Nitrito 1,0 mg/l de N
  - o) Selênio 0,01 mg/l
  - p) Zinco 5,0 mg/l
  - q) Agentes Tensoativos 0,5 mg/l
  - r) Biocidas orgânicos clorados:
    - 01. Aldrin 0,001 mg/l
    - 02. Clordano 0,003 mg/l
    - 03. DDT 0,05 mg/l
    - 04. Dieldrin 0,001 mg/l
    - 05. Endrin 0,0002 mg/l
    - 06. Heptacloro 0,0001 mg/l
    - 07. Lindano 0,004 mg/l
    - 08. Metoxicloro 0,1 mg/l
    - 09. Toxafeno 0,005 mg/l
    - 10. Compostos organo fosforados e carbamatos 0,1 mg/l
    - 11. Herbicidas Cloro Fenoxis:
      - 2,4 - D - 0,02 mg/l (ácido diclorofenoxiacético)
      - 2,4,5 - TP - 0,03 mg/l (ácido triclorofenoxipropiônico)
      - 2,4,5 - T - 0,002 mg/l (ácido triclorofenoxiacético)
- **Para as águas da Classe 3**, são estabelecidos os mesmos limites ou condições da Classe 2, à exceção dos seguintes:
    - I - Número Mais Provável (NMP) de coliformes totais até 20.000 (vinte mil), sendo 4.000 (quatro mil) o limite para os de origem fecal, em 100 ml (cem milímetros), para 80% (oitenta por cento) ou mais de, pelo menos, 5 (cinco) amostras colhidas num período de até 5 (cinco) semanas consecutivas;
    - II - DBO/5 dias, 20°C até 10 mg/l;
    - III - OD, em qualquer amostra não inferior a 4 mg/l.
  - **Para as águas da Classe 4**, são estabelecidos os limites ou condições seguintes:
    - I - materiais flutuantes, inclusive espuma não naturais: virtualmente ausentes;
    - II - odor e aspectos: não objetáveis;
    - III - fenóis até 1 mg/l; e
    - IV - OD superior a 0,5 mg/l em qualquer amostra

## 4.2. Educação Ambiental e Sanitária

O Programa de Educação Ambiental e Sanitária (PEAS) em questão é um conjunto integrado de proposições, ações e metodologias para uma educação ambiental local. Estará voltada para a população diretamente afetada e público geral, com atenção especial para a comunidade mais vulneráveis e mulheres chefes de família, tendo como objetivo maior transformar a preocupação ambiental em prática, baseada nas questões experimentadas pela população local no seu cotidiano.

Este PEAS abrange toda a educação ambiental e sanitária que abarca as ações e obras do Programa.

A ausência de conhecimentos básicos de Educação Ambiental e Sanitária encontra-se frequentemente na origem de sérios problemas de contaminação dos recursos hídricos, de saúde pública, bem como de pressões desnecessárias sobre os ecossistemas. O programa se justifica pela orientação a ser dada à comunidade diretamente afetada e beneficiada a respeito de medidas e posturas mais corretas a serem adotadas considerando-se a prevenção de acidentes, a preservação da saúde pública, bem como para a manutenção de um meio ambiente saudável e esteticamente agradável.

Vale ressaltar, ainda, que um dos efeitos positivos do Programa é a perspectiva de uma considerável melhoria nas condições de vida da população a ser beneficiada com a implantação dos projetos.

### Objetivo

---

Possibilitar o conhecimento pela população da importância do Projeto em questão, envolvendo e conscientizando a comunidade através de ações socioambientais que contribuam com a sustentabilidade do empreendimento, tornando assim a comunidade parceira no uso consciente da infraestrutura de saneamento e as melhores práticas adotadas.

O PEAS deverá conter ações específicas de sensibilização e conscientização ambiental das populações. Um amplo programa de educação ambiental que proporcione novos padrões de comportamento, a partir das intervenções propostas, torna-se um imperativo para que se atinja um dos objetivos do Programa, que é a melhoria da qualidade de vida da população.

O PEAS deverá atuar de forma transversal, absorvendo, em alguns casos, as medidas sugeridas, como as do meio biótico, relativas à prevenção e combate à caça, fuga de animais, acidentes com animais peçonhentos etc. Também deverão ser inseridas a questão do esgotamento sanitário e do lixo e a importância de sua destinação adequada (evitando-se, por exemplo, a poluição difusa).

### Público-Alvo

---

O público a ser atingido pelo PEAS envolve a população diretamente afetada pelo projeto, aquela que receberá os serviços de atendimento a água e esgoto, com atenção especial a população vulnerável e mulheres chefes de família. O PEAS também poderá atuar junto aos trabalhadores locais, em consonância com as questões ambientais e sanitárias já previstas no controle ambiental de obras.

### Procedimentos e Diretrizes

---

Deverão ser privilegiados os conteúdos voltados para: (i) Qualidade da água, Saneamento e Resíduos Sólidos domésticos; (ii) Cuidados com a Flora e a Fauna; (iii)

Cuidados com o solo; (iv) Risco de doenças transmissíveis por veiculação hídrica e vetores; (v) Prevenção de acidentes de trabalho, doenças ocupacionais e doenças sexualmente transmissíveis; (vi) Áreas de Preservação Permanente – APP e Unidades de Conservação ou outras áreas protegidas; (vii) Ocupação indevida das faixas de interceptores/emissários da CAESB.

Propõe-se a aplicação da educação ambiental e da educomunicação como investimento e como ferramentas estratégicas para promover processos formativos voltados à compreensão da realidade e da problemática socioambiental local e para disseminar informações e sensibilizar a população sobre as problemáticas abordadas pelo projeto. Deve ser utilizada como ferramenta para a formação participativa e democrática, prevendo um diálogo constante nas comunidades envolvidas.

Especificamente os projetos de sensibilização ambiental visam desenvolver a capacitação de moradores como agentes comunitários ambientais e a promoção de ações contínuas de sensibilização ambiental no território (oficinas e articulações de parceria entre ONGs, escolas e comunidade em geral, plantios, mutirões de manutenção de espaços públicos etc.), considerando a estreita ligação entre a questão ambiental, as transformações decorrentes dos programas de recuperação urbana e os desafios quanto à gestão coletiva-colaborativa do território.

Recomenda-se que a CAESB promova ações de educação ambiental, se possível, em parceria com as regiões administrativas do Distrito Federal, para evitar a sobreposição de atividades, otimização dos investimentos na educação ambiental para a sustentabilidade e ampliação dos seus resultados.

A promoção de ações socioambientais junto à comunidade, também devem fazer parte do PGAS. Projetos voltados as pessoas mais vulneráveis e chefes de família que contribuam para a sustentabilidade do empreendimento, tornando a comunidade parceira no uso consciente da infraestrutura de saneamento e as melhores práticas adotada.

Ademais, a comunicação para educação ambiental deve seguir como critério as abordagens que levam em consideração uma linguagem adequada a cada público considerando a diversidade cultural; a padronização que, ao mesmo tempo, alguns conceitos devem ser comuns ao conjunto de perfis; a coerência nos textos e publicações desenvolvidos, buscando sempre se orientar pelas melhores práticas da comunicação; a preservação da democracia e liberdade de expressão, para que a pluralidade de interpretações e posicionamentos sejam garantidas, combatendo, inclusive, situações de represália institucional ou comunitária, garantindo, também o direito ao anonimato.

### **Escopo das Atividades**

---

Tem como objetivo específico a divulgação de ações vinculadas a aspectos de educação sanitária e ambiental relacionadas ao objeto das obras, visando incorporar novos hábitos relativos à conservação dos sistemas de abastecimento de água e coleta e tratamento de esgoto. Podem ser incluídos temas relacionados com a disposição de resíduos, conservação das áreas protegidas, e a integração da área na paisagem da cidade.

#### **Atividades**

- Elaborar material, em conjunto com a equipe de comunicação social, que demonstre a importância dessa recuperação para a qualidade de vida da população, apontando ações de conservação e manutenção;

- Elaborar calendário de eventos e suas respectivas pautas para a população específica nos bairros, trabalhando temáticas relativas a questões ambientais;
- Desenvolver ações e práticas que promovam a manutenção e conservação da infraestrutura implantada;
- Divulgar e promover o uso correto e conservação de equipamentos como canaletas de escoamento de água, rede de esgoto e caixas de gordura;
- Divulgar e promover práticas para evitar a irregularidades na infraestrutura instalada, como a ligação da rede pluvial na rede de esgotamento sanitário, ou modificações nas instalações sanitárias;
- Divulgar boas práticas de uso racional e sustentável de água, energia e redes de esgoto;
- Realização de cursos de capacitação dos docentes e funcionários das unidades de ensino e de saúde do entorno transformando-os em agentes multiplicadores das práticas ambientalmente sustentáveis;
- Realização de minicursos com os diferentes grupos locais de treinamento para implantação de práticas inovadoras no trato do ambiente;
- Elaboração de material educativo como cartazes, folhetos, cartilhas e outros contendo orientação para o uso adequado dos equipamentos de infraestrutura;

#### **4.3. Gestão de Resíduos**

Um considerável volume de resíduos gerados nas obras do Programa provém da construção das novas infraestruturas e de manejo de solo nas atividades de escavação e terraplanagem.

Devido a elevada geração de resíduos, a construção civil configura-se como uma atividade potencialmente degradante ao ambiente. A Gestão de Resíduos da Construção Civil torna-se indispensável para garantir a correta destinação destes resíduos, visando a utilização dos recursos empregados nas construções com adoção de práticas mais sustentáveis.

As obras de escavação e terraplanagem irão gerar quantidade expressiva de resíduos sólidos de diversas classificações. As atividades de demolição das estruturas a serem reconstruídas e substituídas também deverão produzir volume relevante de resíduos da construção e que devem ter uma planejada destinação.

Torna-se necessário, portanto, a implantação de um programa que possa fazer a gestão adequada de tais resíduos, evitando-se impactos ambientais pelo descarte indevido desses materiais.

#### **Objetivo**

O objetivo deste programa é de definir critérios e estabelecer diretrizes mínimas orientativas para as atividades de gestão dos resíduos da construção civil e que formam volume de material excedente e descartáveis.

Como objetivo específico, cita-se definir critérios para a otimização, redução, reutilização, armazenamento, manejo, transporte, tratamento e destinação dos resíduos, visando a melhor gestão e menor impacto deste material.

Com o objetivo de reduzir a geração dos resíduos da construção civil, a Resolução CONAMA nº 307 de 2002 indica que os geradores devem visar em primeiro lugar a não geração de RCC e, na ordem de prioridade, a redução, a reutilização, a reciclagem, o

tratamento dos resíduos e a disposição final ambientalmente adequada dos rejeitos. Sendo assim, os resíduos da construção civil não poderão ser dispostos em aterros de resíduos sólidos urbanos, em áreas de vazadouros, em encostas, corpos d'água, lotes vagos<sup>7</sup> e em áreas protegidas por lei.

### **Procedimentos e Diretrizes**

---

Seguir o recomendado pela ABNT NBRs:

- 10.004 – Classificação de Resíduos Sólidos
- 10.005 – Procedimentos para lixiviação de resíduos
- 10.006 – Procedimentos de solubilização de resíduos
- 10.007 – Procedimentos para amostragem de resíduos

As medidas de tratamento de resíduos devem considerar:

- Estabelecer as prioridades de gestão de resíduos desde o início de atividades com base em uma compreensão dos potenciais riscos ambientais, de saúde e segurança (EHS) e impactos e considerando a geração de resíduos e suas consequências;
- Estabelecer uma hierarquia de gestão de resíduos que contemple: prevenção, redução, reutilização, recuperação, reciclagem, remoção e finalmente disposição de resíduos;
- Evitar ou minimizar a geração de resíduos, na medida do possível, onde a geração de resíduos não pode ser evitada, mas recuperando e reutilizando resíduos;
- Quando os resíduos não puderem ser recuperados ou reutilizados, tratar, destruir e descartar de forma ambientalmente sustentável.

### **Escopo/Atividades**

Deverá ser desenvolvido um Plano de Gerenciamento de Resíduos da Construção Civil – PGRCC, para cada projeto ou conjunto de projetos. Este PGRCC é elaborado pelas equipes da CAESB, que repassa à empreiteira construtora, seguindo o roteiro no qual deve descrever as ações relativas a caracterização, manuseio, segregação, acondicionamento, identificação, armazenamento, coleta, transporte interno e externo, tratamento e disposição final de todos os resíduos gerados durante a execução da obra, bem como capacitação dos envolvidos na execução do plano. O PGRCC deve seguir no mínimo as Resoluções CONAMA 307/02, 348/04, 431/11, 448/12, 469/15, com respectiva ART. A empreiteira construtora deve apresentar um responsável técnico que irá implantar o PGRCC.

O PGRCC também deve incluir:

- A possibilidade de substituição de matérias-primas ou insumos por produtos menos perigosos ou materiais tóxicos, ou com aqueles onde o processamento gera menores volumes de resíduos;
- A aplicação de processos de fabricação que convertem materiais de forma eficiente, proporcionando maiores rendimentos de saída do produto, incluindo a modificação do design da produção processo, condições de operação e controles de processo;

---

<sup>7</sup> Exceto para casos em que haja alvará de terraplanagem e autorização do proprietário



- Instituição de boas práticas de limpeza e operação, incluindo controle de estoque para reduzir a quantidade de resíduos resultantes de materiais desatualizados, fora de especificação, contaminados, danificados ou em excesso necessidades da planta;
- Instituição de medidas de aquisição que reconheçam oportunidades para devolver materiais utilizáveis, como contentores e que impede a encomenda excessiva de materiais;
- Minimização da geração de resíduos perigosos com a implementação de uma rigorosa segregação de resíduos para evitar a mistura de resíduos não perigosos e perigosos a ser gerenciado;
- Reciclagem e Reutilização:
  - Avaliação dos processos de produção de resíduos e identificação de materiais potencialmente recicláveis;
  - Identificação e reciclagem de produtos que podem ser reintroduzidos no processo de fabricação ou na indústria e atividade no local;
  - Investigação de mercados externos para reciclagem por terceiros e operações de processamento industrial localizadas no bairro ou região da instalação (por exemplo, intercâmbio de resíduos);
  - Estabelecer objetivos de reciclagem e rastreamento formal de taxas de geração e reciclagem de resíduos;
  - Treinamento e incentivos aos funcionários para cumprir objetivos
- Tratamento e Descarte:
  - Se os resíduos ainda são gerados após a implementação de prevenção viável de resíduos, redução, reutilização, recuperação e medidas de reciclagem, os resíduos devem ser tratados e eliminados e todas as medidas devem ser tomadas para evitar potenciais impactos à saúde humana e ao meio ambiente. As abordagens de gestão selecionadas devem ser consistentes com as características dos resíduos e os regulamentos locais, e pode incluir um ou mais das seguintes estratégias:
    - No local ou fora do local biológico, químico ou físico;
    - Tratamento do material residual para torná-lo não perigoso antes do descarte final;
    - Tratamento ou descarte em instalações permitidas especialmente projetado para receber os resíduos. Exemplos incluem: operações de compostagem para produtos orgânicos não perigosos, adequadamente projetado, aterros ou incineradores projetados para o respectivo tipo de resíduos; ou outros métodos conhecidos por serem eficazes na eliminação segura e final de materiais residuais, como biorremediação.
- Gestão de Resíduos Perigosos:
  - Sempre separados dos não perigosos;
  - Se a geração de resíduos perigosos não puder ser evitada, a sua gestão deve se concentrar na prevenção de danos à saúde, segurança e o meio ambiente, de acordo com os seguintes princípios: Compreender os potenciais impactos e riscos associados com a gestão de quaisquer riscos

gerados durante todo o seu ciclo de vida; Garantir que os contratados que manuseiam, tratam e eliminam resíduos perigosos são empresas respeitáveis legítimas, licenciadas pelas agências e que seguem boas práticas da indústria para os resíduos a serem manuseados; Garantir a conformidade com as normas locais e regulamentos internacionais;

- Armazenamento de lixo: Os resíduos perigosos devem ser armazenados de modo a prevenir ou controlar as liberações acidentais para o ar, solo e recursos hídricos em localização da área onde:
- Os resíduos são armazenados de forma a evitar a mistura ou contato entre resíduos incompatíveis, e permite a inspeção entre contêineres para monitorar vazamentos ou derramamentos. Os exemplos incluem espaço suficiente entre incompatíveis ou separação física com muros ou meios-fios de contenção
- Armazenar em recipientes fechados longe da luz solar direta, Vento e chuva;
- Sistemas de contenção secundária devem ser construídos com materiais apropriados para que os resíduos que estão sendo contidos não tenham perdas no meio ambiente;
- A contenção secundária deve ser implantada onde os resíduos líquidos são armazenados em volumes superiores a 220 litros. O volume disponível de contenção secundária deve ser pelo menos 110 por cento maior que o resíduo armazenado, ou 25 por cento da capacidade total de armazenamento (o que for maior), naquele local específico;
- Fornecer ventilação adequada onde os resíduos voláteis são armazenados;
- Ações especiais de gestão, conduzidas por funcionários que receberam treinamento específico para manuseio e armazenamento de resíduos perigosos, incluindo: Fornecimento de informações prontamente disponíveis sobre produtos químicos, incluindo a rotulagem de cada recipiente para identificar o seu conteúdo;
- Limitar o acesso a áreas de armazenamento de resíduos perigosos para funcionários que receberam treinamento adequado;
- Identificar claramente (etiqueta) e demarcar a área, incluindo a documentação de sua localização em um mapa de instalações ou planta do local;
- Realização de inspeções periódicas de áreas de armazenamento de resíduos e documentar as descobertas;
- Preparar e implementar a resposta a vazamentos e planos de emergência para lidar com vazamento acidental;
- Evitar tanques de armazenamento subterrâneos e tubulação de resíduos perigosos;

A implementação e execução do PGRCC aprovado será de responsabilidade da empreiteira e da fiscalização de obra, com a devida supervisão pela equipe da CAESB, devendo ser evidenciada através de relatórios de execução do PGRCC e do Inventário de Resíduos da Construção Civil, com respectivos certificados de destinação final de resíduos emitido diretamente pelo órgão competente, licenças ambientais de transporte e destinação, incluindo a ART do responsável pela execução do PGRCC.

As atividades previstas neste Programa e que devem constar no PGRCC são:

- Identificação, Segregação e Caracterização do Resíduo
- Quantificação/Inventário Resíduos;
- Amostragem;
- Classificação;
- Determinação da alternativa de destinação, tratamento, reutilização, reprocessamento, reciclagem e disposição;
- Valoração dos Resíduos;
- Avaliação de Fornecedores;
- Manejo e Transporte

Os resíduos gerados deverão ser classificados em uma das categorias descritas a seguir:

**Classe A:**

São os resíduos reutilizáveis ou recicláveis como agregados, tais como:

- De construção, demolição, reformas e reparos de pavimentação e de outras obras de infraestrutura inclusive solos provenientes de terraplanagem;
- De construção, demolição, reformas e reparos de edificações: componentes cerâmicos (tijolos, blocos, telhas, placas de revestimento, entre outros.), argamassa e concreto;
- De processo de fabricação e/ou demolição de peças pré-moldadas em concreto (blocos, tubos, meio-fio etc.) produzidas nos canteiros de obras;

**Classe B:**

São os resíduos recicláveis para outras destinações, tais como: plásticos, papel, papelão, metais, vidros, madeiras e gesso;

**Classe C:**

São os resíduos para os quais não foram desenvolvidas tecnologias ou aplicações economicamente viáveis que permitam a sua reciclagem ou recuperação;

**Classe D:**

São resíduos perigosos oriundos do processo de construção, tais como tintas, solventes, óleos e outros ou aqueles contaminados ou prejudiciais à saúde oriundos de demolições, reformas e reparos de clínicas radiológicas, instalações industriais e outros, bem como telhas e demais objetos e materiais que contenham amianto ou outros produtos nocivos à saúde.

**Segregação/Triagem**

Dentre as atividades deve-se prever a triagem dos resíduos entre as diferentes classes, e, ainda, quais resíduos demandam uma separação exclusiva. A segregação é indispensável, pois, facilita as etapas subsequentes, considerando que este trabalho é realizado diretamente na fonte de geração, retirando a necessidade de uma segregação posterior, possivelmente mais onerosa. Além disso, há um ganho de tempo no envio dos resíduos aos seus tratamentos e destinação final dos rejeitos.

Resíduos Classe A devem ser segregados dos demais. Já para os pertencentes à Classe B, sugere-se que sejam separados pelo tipo de resíduo, haja vista a possível necessidade de empresas diferentes responsáveis pelo tratamento e destinação final,

principalmente o gesso, resíduo inicialmente categorizado na Classe C, mas dada a publicação da Resolução nº 431 de 2011 do CONAMA, passou a integrar a Classe B.

Infelizmente, a Resolução nº 307 de 2002 do CONAMA não dá exemplos de resíduos Classe C, mas subentende-se que sejam pincéis, lixas sem condições de uso e resíduo de lã de vidro enquadrados na descrição. Portanto, sugere-se que tais resíduos sejam segregados dos demais.

Os resíduos perigosos da Classe D, em razão das suas características de inflamabilidade, corrosividade, reatividade, toxicidade, patogenicidade, carcinogenicidade, teratogenicidade e mutagenicidade, apresentam significativo risco à saúde pública ou à qualidade ambiental, conforme Lei N. 12.305 de 2 agosto de 2010 e ABNT NBR 10004:2004 (ABNT, 2004). Devido a essas características, estes resíduos devem ser separados dos resíduos não perigosos de modo a evitar a contaminação, bem como para que não haja o comprometimento de processos como a reciclagem e eventuais reutilizações.

### **Acondicionamento**

O acondicionamento deve garantir, conforme planejado na etapa de segregação, a separação dos resíduos, bem como facilitar o transporte do canteiro de obras para encaminhamento ao tratamento e destinação final. Os dispositivos definidos para o acondicionamento devem ser compatíveis com o tipo e quantidade de resíduos, com o objetivo de evitar acidentes, a proliferação de vetores, minimizar odores, carreamento.

Sacarias confeccionadas em material plástico, de tamanho variado, deve ser utilizado em lixeiras diferenciadas para cada tipo de resíduo. Estes dispositivos devem ser utilizados para acondicionamento de resíduos Classe B (papéis, plásticos e materiais leves como fardamentos, luvas, botas). O local de armazenamento deve ser coberto.

Baixas móveis ou fixas com divisórias para o acondicionamento temporário deverão ser utilizadas para resíduos Classe B, C e D.

Caçambas estacionárias com capacidade para cerca de 5 m<sup>3</sup> são indicadas ao acondicionamento de resíduos como os pertencentes à Classe A, além das madeiras, classificadas como Classe B. Sua retirada do local deve ser realizada por caminhões-caçamba.

Nas áreas onde são gerados resíduos com características domésticas, (Classe B), indica-se a utilização de lixeiras comuns.

### **Transporte**

A etapa do transporte define-se pela remoção dos resíduos dos locais de origem para estações de transferências, centros de tratamento ou, então, diretamente para o destino. É importante implantar para obras fixas uma logística para o transporte, provendo acessos adequados, horários e controle de entrada e saída dos veículos que irão retirar os resíduos devidamente acondicionados, de modo a combater o acúmulo excessivo de resíduos, melhorando a organização local.

As empresas transportadoras devem possuir licença ambiental para esta atividade específica e todo transporte de materiais deve ser documentado, com acompanhamento da origem, destino, tipologia e quantidade de materiais.

### **Tratamento e destinação final**

A etapa de tratamento dos resíduos envolve as ações destinadas a reduzir a quantidade ou o potencial poluidor dos resíduos sólidos, seja impedindo descarte de rejeito em local inadequado, seja transformando-o em material inerte ou biologicamente estável.

Dadas as prioridades, quando verificadas as alternativas de tratamento para a reutilização e reciclagem, e por fim resultar nos rejeitos, estes devem ser dispostos.

Uma premissa essencial é de que qualquer empresa prestadora de serviços que estiver envolvida neste processo de tratamento e destinação final dos resíduos provenientes do Programa deverá apresentar toda a documentação adequada e válida para a atividade, como o licenciamento ambiental e as devidas autorizações para operar a solução proposta.

Os resíduos devem ser tratados de acordo com a classificação:

- Classe A

Resíduos de cimento, argamassas e de componentes cerâmicos, para que possam ser reaproveitados, devem ser enviados até áreas de transbordo e triagem de resíduos da construção civil e resíduos volumosos. Nestes locais ocorre a triagem, o armazenamento temporário dos materiais segregados, a transformação ou remoção para destinação adequada. Também podem ser enviados a aterros de resíduos Classe A de reservação de material para usos futuros.

No caso de remoção de solos, deve-se dar preferência à utilização na própria obra. Não sendo possível, pode-se reutilizar na recuperação de solos contaminados, aterros e terraplanagem de jazidas abandonadas, utilizar em obras que necessitem de material para aterro, ou, ainda, encaminhar o solo para aterros de resíduos Classe A.

- Classe B

Resíduos como metal, plástico, papel, papelão e vidro devem ser encaminhados a usinas de reciclagem. Quanto às madeiras, deve-se verificar a possibilidade da reutilização das peças mesmo que tenham sido danificadas, recortando-as adequadamente de modo a utilizá-las em outros locais. Caso não seja possível a utilização na própria obra, as madeiras, sem contaminantes como tintas e vernizes, podem ser destinadas para cogeração de energia ou matéria-prima para outras obras civis.

- Classe C

Os resíduos da Classe C não podem ser reciclados ou recuperados. Devem ser, portanto, encaminhados a aterros industriais para resíduos não perigosos e não inertes.

- Classe D

Os resíduos perigosos devem ser encaminhados para aterros industriais, que têm tecnologia para minimizar os danos ambientais do passivo.

#### **4.4. Avaliação de Passivos Ambientais**

Este Programa visa dar subsídios para a obra em caso de que esta encontra eventuais áreas contaminadas durante trabalhos de escavação.

#### **Objetivos**

---

Evitar que áreas eventualmente contaminadas sejam escavadas de forma que tais contaminantes sejam potencialmente espalhados, plumas e colocando em risco os trabalhadores, usuários das rodovias e o meio ambiente em geral.

---

## **Atividades Propostas**

---

Áreas contaminadas, tanto em solos quanto em águas subterrâneas, podem gerar plumas que estejam em áreas de escavação, o que pode se configurar em riscos para a biota, para comunidades próximas ou para os trabalhadores das obras.

Assim o Plano de Ação deverá atuar em três segmentos: Análise preliminar para identificar locais potenciais, treinamento das equipes de frente de obra para observar e identificar situações de risco e contaminação e ações específicas em caso de áreas contaminadas encontradas.

O processo de análise preliminar constitui em uma etapa que antecede as obras. Caso ainda não tenha sido elaborado, será necessária sua construção como parte do Planejamento Ambiental de Obras.

Deverão ser identificadas atividades que podem gerar passivos ambientais e estejam a até 500m da obra, sobretudo: postos de combustíveis, atividades industriais, curtumes, oficinas mecânicas, áreas de reciclagem (formal ou informal), depósitos de inservíveis, entre outros.

Estas áreas deverão ser mapeadas em base altimétrica que possibilite identificar os fluxos superficiais. Caso os fluxos se direcionem para as áreas onde haverá escavações, tais locais devem ser considerados FP's - Fontes Potenciais.

Na fase de obras, os trechos que se aproximam a até 500 metros das FPs, deverão ter:

- **Monitorando:** Monitoramento e observação da equipe de frente de obras e respectivo responsável pela frente de obras, na identificação de possíveis passivos existentes na área de escavação e corte;
- **Medida de Contingência:** Indicação clara das diretrizes a serem tomadas quando da verificação de indícios de alteração nos horizontes revolvidos e/ou taludes cortados. Essas alterações relacionam-se a solos com cores diferentes do contexto, materiais estranhos, presença de manchas com iridescência, objetos metálicos, presença de odor durante as escavações.
- Para obras já iniciadas em que não haja o levantamento, deverão ser realizados o treinamento e o monitoramento.

### **Segurança dos Trabalhadores**

- Os trabalhadores deverão ser munidos de EPI's, de acordo com as funções que desempenham, deverá ser ministrado um curso de identificação de contaminantes potencialmente perigosos para a saúde humana, sobretudo para as equipes envolvidas em escavações e movimentação da terra.
- Deverão ser observados os dispositivos da NBR 7678/1983, quando pertinentes.
- Deverão ser observadas as Normas Regulamentadoras NR18 e NR15 do Ministério do Trabalho.

### **Cuidados no Controle de Material Contaminado**

Durante os serviços de escavação caso sejam encontradas plumas de solos contaminados provenientes de atividades atuais ou pretéritas em terrenos próximos da obra, deverão ser adotadas as seguintes providências:

- Interrupção de qualquer tipo de atividade, especialmente de movimentação de terra, bombeamento de água e deslocamento de veículos, na área da ocorrência;

- Fechamento provisório da área de escavação, com avisos.
- Suspensão do uso, tanto por parte da obra quanto por parte de atividades lindeiras, de qualquer tipo de captação de água superficial ou subterrânea;
- Notificação imediata à gerência da obra e à Supervisora;
- Uma empresa de consultoria especializada deverá avaliar a ocorrência e determinar a metodologia de remediação ou destinação adequada do solo contaminado;
- O material contaminado pode ser encaminhado ao aterro preliminarmente como Classe I, caso processo para avaliação e manejo demandem longos prazos, prevendo assim, a classificação mais restritiva e liberando as áreas de obra com segurança.
- Notificação aos órgãos responsáveis da existência de contaminação proveniente de fontes exógenas à obra.

As medidas não impedem que seja dada continuidade da obra em outros trechos não contaminados ou sem suspeita de contaminação.

Dependendo das orientações técnicas a serem estabelecidas e definidas as condições para a disposição definitiva do material suspeito encontrado, este poderá ser removido até áreas provisórias devidamente preparadas para receber estes solos, devendo ser observadas as seguintes diretrizes:

- Eventuais áreas provisórias de armazenamento de solo contaminado deverão em todos os casos contar com pisos impermeabilizados;
- No caso de formação de pilhas com solo contaminado, elas deverão sempre estar protegidas da ação do vento e da chuva. Nesses casos está prevista a implantação de dispositivos de drenagem provisória que garantam a permanência do resíduo no local, evitando seu carreamento para fora dos limites especificados;
- O material poderá ser considerado Classe I preliminarmente, prevendo o melhor tempo de manejo e destinação, evitando riscos e a necessidade de se preparar infraestrutura de áreas adequadas para bota espera.

A retirada de solo contaminado, quando certificado com segurança que a área de atuação da obra esteja livre de material contaminado, não impede necessariamente a continuidade da implantação no segmento. Porém, é importante sempre garantir de modo efetivo de que não haja situações de risco, de preferência com anuência das autoridades quando necessário.

#### **4.5. Mitigação de Impactos Sociais e Econômicos Temporários**

Este programa incorpora diretrizes para a mitigação de eventuais impactos sociais e econômicos temporários que venham a ocorrer na área de influência do empreendimento e que possam trazer algum tipo de impacto monetário às famílias e trabalhadores, não relacionados com deslocamento, desapropriação ou reassentamento.

Este Programa de Controle e Mitigação será acionado apenas na ocorrência do impacto, incluindo situações que são provenientes de efeitos adversos cumulativamente ou remanescentes de atividades encerradas do projeto.

De acordo com o padrão de obras e os diagnósticos elaborados, não se prevê impactos econômicos significativos no entorno das áreas do Programa e, caso ocorram, tendem a ser temporários e bastante localizados, apenas enquanto ocorrerem as atividades de recuperação funcional do trecho da obra no local em questão.

De qualquer forma, é necessário prever ações de controle desses impactos. Previamente, deve-se analisar os locais por onde serão realizadas as melhorias, verificando-se as atividades comerciais e de serviços, principalmente serviços públicos essenciais, e os dias/horários mais adequados para a realização das obras.

Havendo necessidade de manejo de redes de serviços públicos, tais como água, energia, gás, telefone e internet, que, inevitavelmente, resultam em interrupções no fornecimento desses serviços, tal fato deve ser comunicado à comunidade, com a devida antecedência, sendo que qualquer manejo só será efetuado na presença de equipes das concessionárias, ou com a devida autorização.

Interrupções com curto espaço de tempo que forem menores do que 24 horas não devem causar um impacto significativo nas economias locais. Porém, a falta de acesso e fornecimento dos serviços essenciais acima deste tempo influenciam nas condições de renda da comunidade, produção e venda de produtos e serviços<sup>8</sup>.

As obras a serem realizadas também podem causar, em situações específicas, alguma dificuldade no acesso aos consumidores em estabelecimentos comerciais e de serviços pela interrupção da passagem.

## Objetivos

---

O objetivo principal deste Programa de Controle envolve, primeiramente, o controle de impactos que venham a comprometer o funcionamento, mesmo que temporário, das atividades econômicas e serviços por ações advindas da implantação das obras do Programa. Objetiva também a mitigação para o caso de haver interrupções que resultem efetivamente na perda de rendimentos, comprometendo o resultado financeiro dos comércios e, consecutivamente, o orçamento das famílias que dependem do modo de geração de renda afetado. Também pode afetar o acesso a instituições e estabelecimentos de serviços essenciais como saúde e educação.

Este programa visa reduzir ao máximo a possibilidade de afetações negativas que possam impactar comércios e serviços eventualmente localizados muito próximos à área de obras. Assim são propostas soluções simples que visam possibilitar a redução ou mitigação da afetação, evitando passivos sociais e econômicos por conta das obras.

A implantação desse Programa objetiva ainda garantir:

- Que se evite a criação de passivo social: o Manifesto na perda de fontes de sobrevivência e desaparecimento de postos de trabalho vinculados aos estabelecimentos comerciais, mesmo que temporário, e às atividades econômicas desenvolvidas na própria moradia;
- Que se evite o empobrecimento patrimonial: Manifesto em perdas patrimoniais, inclusive de donos/proprietários não residentes, asseverando indenizações

---

<sup>8</sup> Interrupção no abastecimento não pode ser superior a 24h; Interrupção total de trânsito de veículos e de pedestres não pode ser superior à 12hs (tendo em vista que sempre que for necessário passar deste prazo, pelo menos meia pista deve ser liberada, devendo sempre ser dada opção de pedestres, independente de comércio ou residência e que a vala deve ser recomposta ao final do dia e liberado trânsito)



também para os casos dos proprietários/donos que alugam seus imóveis, quando for o caso;

- Que se evite a dificuldade no acesso aos serviços públicos essenciais: Manifesto em obstrução do acesso a escolas e hospitais.

### **Procedimentos e Diretrizes**

---

Previamente ao início das obras, e durante a sua execução, será necessário estabelecer procedimentos de análise e mitigação de possíveis impactos à comunidade e estabelecimentos na área de influência do projeto. Uma análise dos impactos em detrimento da vulnerabilidade das áreas de implantação deverá ser realizada, levando-se em conta cada tipologia de obra e os métodos e alternativas para a construção. Tal avaliação deverá ser consolidada em documento contendo minimamente:

- A tipologia de cada obra e a associação dos impactos econômicos temporários e de serviços;
- A caracterização de uso da área classificando cada lote ou edificação, sua função e tipo de atividade realizada no local;
- A identificação daquelas propriedades que poderão estar sujeitas ao lucro cessante ou perdas emergentes pelas intervenções previstas na obra;
- Pesquisa socioeconômica aos afetados, sobre a origem da renda, bem como informações sociológicas e da infraestrutura das atividades (em convergência com a Linha de Base Socioeconômica).

Deverá ser adotado como procedimento para o controle dos impactos econômicos temporários e serviços sempre que necessário:

- Durante a elaboração dos projetos, a solução desenvolvida buscará evitar impactos aos moradores e comerciantes ao longo do traçado ou local proposto para execução das obras, com a escolha de caminhamento adequado, a utilização de método menos evasivo e da ocupação temporária do espaço;
- A locação da obra será feita de forma a evitar ou mitigar os impactos sobre os moradores e comerciantes na situação atual, para que não ocorram impactos econômicos ou restrição à utilização das moradias ou do comércio (p. ex. chapeamento das valas para permitir acesso, restrição no horário de execução das obras). A escolha dos locais deve considerar a menor afetação a comércios e residências, sempre que o impacto for inevitável, de forma a não inviabilizar o acesso da população, carros e fluxo de pedestres;
- Caso seja inevitável o impacto, o assunto deve ser abordado previamente junto ao impactado e ações de comunicação social devem ser acionadas antes do início das obras. Além disso, medidas específicas devem ser consideradas:
  - Disponibilizar infraestrutura equivalente em local próximo (máximo 100 metros) do local afetado (garagem, por exemplo) e devidamente sinalizado; ou
  - Tornar possível a transposição do local impactado (por exemplo, com utilização de chapas de aço provisórias sobre as valas para garantir o acesso) diariamente ou em horários de maior circulação de forma a não gerar impactos significativos;
  - Fornecer medidas paliativas aos serviços essenciais (fornecimento de água, energia, coleta de resíduos, comunicação etc.);

- Interrupção no abastecimento não pode ser superior à 24h;
- Interrupção total de trânsito de veículos e de pedestres não pode ser superior à 12hs (tendo em vista que sempre que for necessário passar deste prazo, pelo menos meia pista deve ser liberada, devendo sempre ser dada opção de pedestres, independente de comércio ou residência e que a vala deve ser recomposta ao final do dia e liberado trânsito)

Deve-se seguir as seguintes ações alternativas:

- Pesquisar alternativas de local da implantação para evitar ou minimizar o impacto;
- Se ainda assim, não houver alternativa e o comércio impactado sofrer perda econômica, este deverá receber indenização equivalente, assegurado pelo PDAS 5.

#### 4.6. Preservação do Patrimônio Cultural

Este programa incorpora diretrizes para a preservação do patrimônio cultural local e o resgate de eventuais patrimônios encontrados nos locais das obras.

Durante as obras, áreas com potencial arqueológico poderão sofrer impactos, dessa forma, é importante submeter previamente à análise do Patrimônio Histórico e Artístico Nacional - IPHAN, que é o órgão com atribuições legais para definição da necessidade ou não de estudo prévio visando o tratamento adequado e a proteção de bens arqueológicos e dos sítios culturais críticos.

#### Objetivos

Observar os procedimentos estabelecidos pelo IPHAN, a fim de identificar possível interferência do empreendimento em bens culturais acautelados em âmbito federal; e caso a área se enquadre como sítio arqueológico, implantar as ações necessárias para proteção ou resgates dos bens arqueológicos, mitigação ou compensação dos impactos aos referidos bens quando da execução das obras e demais ações a serem estabelecidas pelo IPHAN após análise da Ficha de Caracterização da Atividade (FCA).

#### Procedimentos e Diretrizes

Para situações em que sejam identificados riscos de impactos sobre sítios culturais na área do projeto, a CAESB deve adotar as diretrizes previstas no PDAS8. Assim, procedimentos de descoberta casual de sítios culturais devem ser definidos.

Também é recomendável que consultas às partes interessadas sejam adotadas na fase de pesquisa e avaliação de impactos sobre o patrimônio cultural.

Também devem sempre ser consultados os órgãos de proteção do patrimônio cultural das instâncias estadual e municipal, e todo espectro das tipologias de patrimônio (material, imaterial, cultural, paisagístico, arquitetônico etc.) também deve ser sempre abarcado nas avaliações, como é exigido no PDAS8 e na IN 001/2015 do IPHAN

O IPHAN classifica o empreendimento em função de sua tipologia (anexo II da IN IPHAN nº01/2015) e caracterização (anexo I da IN IPHAN nº01/2015). Assim, a abertura de processo conforme a tipologia e exigência dada pela normativa pode resultar na necessidade de apresentação de **Relatório de Avaliação do Impacto ao Patrimônio Arqueológico (RAIPA)** que, por sua vez, será precedido por um **Projeto de Avaliação do Impacto ao Patrimônio Arqueológico (PAIPA)**, ou ainda, em substituição a esses, pode ser exigido o **Acompanhamento Arqueológico da Obra ou do Trecho de Obra**.

Pode também exigir processos mais simples como um Termo de Compromisso firmado para áreas e obras de menor potencial ao risco de impactos ao patrimônio.

Para as tipologias de obra em questão, duas são as diretrizes previstas para a proteção do patrimônio, sendo:

- Para obras de implantação/ampliação de ETA, ETE e estações elevatórias, de bombeamento ou recalque com área projetada maior que 5.000 m<sup>2</sup>: Acompanhamento Arqueológico da obra. (item 66 do Anexo II);
- Para obras de implantação de estações elevatórias, de bombeamento e de recalque com área projetada inferior que 5.000 m<sup>2</sup>: A IN 001/2015 não se aplica (item 65 do Anexo II);
- Para obras de implantação de rede de esgoto e abastecimento de água em vias públicas urbanas: A IN 001/2015 não se aplica (item 69 do Anexo II).

Independente da tipologia de obra, caso o projeto esteja em área de influência de sítio arqueológico cadastrado no IPHAN, a CAESB prosseguirá com a protocolização da Ficha de Caracterização da Atividade (FCA) para avaliação da classificação do projeto pelo IPHAN.

Conforme previsto na Instrução Normativa nº 0001 de 25 de março de 2015, quando instado a se manifestar nos processos de licenciamento ambiental, a partir da solicitação formal do órgão ambiental licenciador, deverá ser apresentado ao IPHAN, a Ficha de Caracterização da Atividade (FCA), através da qual a área será devidamente caracterizada e enquadrada quanto ao componente arqueológico. Para ser avaliada a FCA deverá conter as seguintes informações:

- I. área do projeto em formato *shapefile*;
- II. existência de bens culturais acautelados na área de influência direta do empreendimento a partir da consulta ao sítio eletrônico do Iphan;
- III. existência de estudos anteriormente realizados aos bens culturais acautelados; e
- IV. Anotação de Responsabilidade Técnica - ART ou documento equivalente, na forma da legislação vigente.

Após a análise dos dados indicados na FCA, o IPHAN irá confirmar o enquadramento através da emissão do Termo de Compromisso do Empreendedor, o qual caso necessário, irá definir também os estudos arqueológicos a serem realizados na área.

Conforme previsto na instrução normativa supracitada, a depender o enquadramento, o IPHAN, poderá solicitar: Acompanhamento arqueológico ou Elaboração do Projeto de Avaliação de Impacto ao Patrimônio Arqueológico, a ser previamente autorizado pelo IPHAN.

Caso não seja exigível o estudo arqueológico ou acompanhamento arqueológico na frente de obras, recomenda-se que sejam realizadas atividades para a identificação fortuita de sítios culturais. Neste caso, deve ser incluída uma atividade de treinamento da equipe de frente de obras para identificação de áreas suspeitas de presença de sítios culturais a ser realizado por profissional arqueólogo.

Caso forem encontradas evidências nas frentes de obra, deverão ser implementadas as seguintes atividades<sup>9</sup>:

- Paralisação das obras no local identificado;
- Registro e caracterização das evidências por um arqueólogo;
- Submissão das evidências ao IPHAN e solicitação de autorização para pesquisa, delimitação do sítio e resgate.

Os sítios encontrados deverão ser delimitados e registrados junto ao Cadastro Nacional de Sítios Arqueológicos do IPHAN, bem como deverá ser realizada a curadoria, análise e depósito do material em museu autorizado.<sup>10</sup>

Os sítios arqueológicos eventualmente localizados deverão ser imediatamente registrados no IPHAN e os serviços de resgate arqueológico deverão ser providenciados imediatamente após a localização de um sítio arqueológico. A metodologia a ser utilizada deverá ser apresentada ao IPHAN, bem como, apresentado ao BID.

Conforme previsto na Instrução Normativa supracitada, a depender do enquadramento e da identificação de eventuais sítios culturais na área de implantação do projeto, o IPHAN, poderá solicitar uma Avaliação de Impacto considerando:

- A caracterização do patrimônio histórico e artístico, material e imaterial;
- Consulta a população afetada que utilizam, ou tem utilizado preteritamente, o patrimônio cultural identificado;
- Requisitos para acessibilidade da comunidade ao patrimônio cultural identificado (normalmente protegido e com acesso disponível nos museus habilitados pelo IPHAN para recebimento e guarda de materiais identificados e resgatados);
- Identificação da replicabilidade ou não do patrimônio cultural identificado, definindo-se dispositivos para gestão de riscos e impactos sobre o patrimônio cultural não replicável.

### **Workshop / Treinamento**

Os trabalhadores locados na frente de obras e atividades de escavação, bem como os responsáveis por essas atividades e a equipe da Supervisora, deverão passar por treinamento para reconhecimento de vestígios arqueológicos em frentes de obra. Este treinamento deverá ser dado por arqueólogo habilitado e com conhecimento para a transferência do conhecimento.

### **Reconhecimento de Vestígios Arqueológicos**

Durante as atividades de escavação podem surgir materiais de interesse arqueológico, como por exemplo, peças e pedaços de cerâmica, utensílios de pedra, camadas de solo preto e outros a serem mais bem especificados durante a prospecção arqueológica. Tal identificação poderá ser feita através de observação feita pelos trabalhadores ou responsáveis pela frente de obra que estiverem treinados a identificação.

---

<sup>9</sup> Equivale ao Procedimento de Achados Fortuitos especificado no PDAS 8. O Procedimento de Achados Fortuitos estabelecerá o protocolo a ser seguido para a paralisação das obras e procedimentos de resgate nos casos em questão

<sup>10</sup> Eventuais ações ligadas à identificação e classificação de material arqueológico, bem como o resgate de sítios, deve seguir os requisitos estabelecidos na Instrução Normativa IPHAN 001/2015, além da emissão de Portaria de Autorização ao arqueólogo responsável.

Nestas situações deve-se interromper qualquer tipo de atividade, especialmente de movimentação de terra e deslocamento de veículos, quando da ocorrência de vestígios arqueológicos e a área de ocorrência deve ser demarcada e os trabalhadores devem ser informados da paralisação do trecho.

A supervisão/fiscalização da obra deverá ser informada imediatamente sobre esse tipo de ocorrência na obra, para fazer a avaliação do local com um arqueólogo.

#### **Acesso aos benefícios derivados ao uso do patrimônio cultural**

Deverá ser dado acesso aos benefícios derivados ao uso do patrimônio cultural. Assim, é recomendado, como previsto na IN 001/2015, que todo material arqueológico, bem como os resultados de pesquisas e resgates arqueológicos, devem ser salvaguardados em instituição museológica que possa fazer a gestão do material e garantir acesso e integridade dos materiais à comunidade.

#### **4.7. Controle Ambiental e Social das Obras**

A implementação das obras que compõe o Programa envolve a adoção de uma série de medidas de ordem técnica, visando assegurar o controle e a minimização dos impactos ambientais diretos que ocorram no ambiente de inserção. Nesse sentido, este PCAO apresenta a organização de uma série de ações vinculadas diretamente às obras, as quais deverão ser implementadas pelas empresas construtoras que serão contratadas ao longo de todo o período de implantação do Programa, com o apoio Supervisora.

O Programa de Controle Ambiental de Obras deve abranger todas as obras no âmbito do Programa, envolvendo frentes de obras, controle no entorno das obras, canteiros, áreas de armazenagem etc.

Sugere-se que o PCAO seja incluído no Edital de Obras, a fim de que as empresas possam apresentar em suas propostas o atendimento e custos associados a todos os seus requisitos.

#### **Justificativa**

Parcela significativa dos impactos ambientais decorrentes da implantação do Programa está associada às fases de obras. Assim, é necessária a adoção de procedimentos e medidas destinadas a evitar ou minimizar de forma efetiva a ocorrência dos impactos decorrentes destas atividades.

Desde algum tempo que requisitos ambientais vêm sendo incorporados nas especificações técnicas que orientam a execução de obras civis e nos documentos de licitação de obra. A experiência acumulada em trabalhos de supervisão ambiental de obras de infraestrutura demonstra que o conhecimento prévio das medidas preventivas ou mitigadoras representa bons resultados na proteção ao meio ambiente.

#### **Objetivo**

O objetivo deste PCAO é permitir o correto gerenciamento ambiental das obras, de maneira a:

- Controlar os impactos diretos associados à execução de obras;
- Cumprir as diretrizes do estudo de avaliação ambiental;

- Atender às determinações legais pertinentes às questões ambientais;
- Zelar para que as áreas de obras e de apoio sejam devidamente recuperadas, em harmonia com seu entorno.

O Programa tem a finalidade de estabelecer diretrizes e procedimentos ambientais para a execução dos serviços e atividades necessárias à implantação do Programa e objetivando assegurar condições ambientais adequadas nas áreas a serem afetadas pelas intervenções. Visa, também, trazer às empresas construtoras medidas, procedimentos e cuidados que deverão ser observados durante a execução das obras; visa também trazer à CAESB e aos órgãos fiscalizadores, instrumentos para o acompanhamento e fiscalização do cumprimento das medidas mitigadoras e dos cuidados necessários à efetiva prevenção e controle dos potenciais impactos ambientais identificados.

### **Procedimentos e Diretrizes**

---

Este Programa abrange atividades imediatamente antes e durante a fase de obras. O seu desenvolvimento requer as seguintes ações principais:

- Análise detalhada por parte das empresas contratadas das intervenções, antes do início das obras, para identificação e caracterização dos impactos potenciais, locais de incidência e magnitude e a identificação de medidas de controle e normas aplicáveis na execução dos serviços. Essas são informações que foram identificadas e desenvolvidas na AAS e neste PGAS;
- Estabelecimento de especificações ambientais para a etapa de implantação. Trata-se de atividade a ser desenvolvida no detalhamento dos programas e consiste em estabelecer um conjunto de diretrizes e especificações destinadas a orientações diversas de atividades de operação seja dos canteiros e das frentes de obra, seja na recuperação de áreas, ou nas medidas de segurança para os trabalhadores, moradores e população limdeira às obras.
- Planejamento ambiental da construção, que consiste em adequar o plano de ataque das obras proposto pela(s) construtora(s) contratada(s) de modo a considerar os requisitos ambientais decorrentes do processo de licenciamento, localização do canteiro e das instalações de apoio. Trata-se de atividade a ser desenvolvida pela(s) construtora(s) e submetida(s) à aprovação da CAESB, antes do início das obras.

### **Escopo/Atividades**

---

A seguir são apresentadas as atividades a serem realizadas no âmbito do PCAO. As atividades foram divididas em subprogramas visando melhor organização das ações.

#### **Subprograma de Contratação de Mão de Obra**

As obras do Programa irão proporcionar aquecimento temporário do mercado de trabalho local, em consequência da demanda por mão de obra durante a etapa de implantação dos projetos.

Deverá ser dada atenção à oferta de emprego nesta fase, priorizando, quando possível, a contratação de população próxima aos empreendimentos ou munícipes.

Importante salientar o foco na equidade de gênero na contratação de funcionários, estimulando assim acesso às mulheres ao mercado de trabalho.

Para se proceder a mobilização e desmobilização da mão de obra durante a implantação são previstas as seguintes estratégias:

- Divulgação das oportunidades de treinamento e das vagas a serem oferecidas, utilizando-se dos meios de comunicação de abrangência regional;
- Treinamento, visando propiciar uma capacitação com condições de imediata absorção para a mão de obra selecionada e posterior facilitação de inserção desta mão de obra no mercado após as obras.
- Elaboração de instrumentos de proteção para trabalhadores em situações de vulnerabilidade;

### **Subprograma de Treinamento e Conscientização Ambiental da Mão de Obra**

Todos os trabalhadores envolvidos com a implantação das obras do Programa deverão receber treinamento e conscientização ambiental e em educação sanitária, no que se refere às medidas, aos cuidados e aos procedimentos de controle ambiental a serem observados durante a execução das obras, bem como, sobre a sua conduta no relacionamento com a comunidade do entorno, de modo a evitar eventuais conflitos.

O treinamento deverá fornecer, para todos os funcionários, informações úteis com respeito aos seguintes assuntos:

- Noções sobre a legislação ambiental;
- Prevenção de incêndios;
- Procedimentos para emergências (acidentes, incêndio etc.);
- Cuidados com a vegetação e a fauna;
- Cuidados com o patrimônio histórico e arqueológico;
- Coleta, acondicionamento, armazenamento e destinação final de resíduos;
- Utilização de equipamentos de segurança;
- Prevenção e controle de erosão;
- Prevenção à poluição e contaminação dos recursos hídricos;
- Reconhecimento de animais peçonhentos e procedimentos no caso de acidentes;
- Respeito à comunidade, incluindo o enfrentamento à violência de gênero e assédio sexual;
- Redução do risco de acidente e melhoria nas condições de saúde ocupacional e individual com os trabalhadores das obras;
- Controle de doenças transmitidas por vetores (veiculação hídrica e sexualmente transmissível etc.);
- Cuidados e atitudes necessárias para que no canteiro de obras, frentes de obras não sejam desenvolvidas ações nocivas à qualidade da água, nem agressões à flora e à fauna, bem como se mantenha uma relação de respeito com as comunidades locais;

### **Atividades**

- Realização de cursos de capacitação em educação ambiental e sanitária, de forma cíclica (pelo menos uma vez por ano);

- Realização de minicursos com os colaboradores para implantação de práticas inovadoras no trato do ambiente;
- Elaboração de material educativo como cartazes, folhetos, cartilhas e outros, contendo orientação para o uso adequado dos equipamentos e maquinários, boa relação com os moradores locais e saúde e segurança;
- Realização de eventos em datas comemorativas (dia do meio ambiente, por exemplo);
- Realização do Diálogo Diário de Segurança do Trabalho – DDS;
- A CAESB deverá fazer a avaliação e aprovação dos programas e materiais de treinamento apresentados pela empreiteira de obra.
- Além do curso de integração, aplicar treinamento envolvendo temas ambientais e sociais, com reciclagem anual e que estejam diretamente relacionados com métricas de acidentes e quase acidentes não apenas na CAESB (operacional) mas também em canteiros e frentes de obras (fase de obras). Incorporar temas como: respeito à comunidade incluindo gênero, diversidade, populações vulneráveis e aspectos culturais; direitos e deveres trabalhistas, sistemas de gestão de manifestações das comunidades e dos trabalhadores.

### **Subprograma Código de Conduta**

A ética é o ideal de conduta humana que orienta cada ser humano em sua decisão sobre o que é bom e correto para si e para sua vida em relação a seus semelhantes, visando o bem comum. A ética pessoal e a ética empresarial são inseparáveis para garantir a boa prática e conduta na implantação de projetos.

A adoção dos princípios e condutas éticas a partir de um Código de Conduta é fundamental para garantir que a empresa contratada, seus dirigentes e empregados atuem de forma integrada e coerente na condução de suas relações e negócios com diferentes públicos: clientes, acionistas, investidores, fornecedores, parceiros, terceiros, governo, comunidade e sociedade em geral.

Como objetivo, o código de conduta deve ser padrão de conduta pessoal e profissional para todos os empregados, colaboradores e dirigentes, independentemente do cargo, função que ocupem ou forma de contratação.

O código de conduta deve contemplar as seguintes diretrizes a serem adotadas por todos os empregados, dirigentes e terceirizados contratados na fase de obra:

- Respeito à sociedade;
- Oferecer produtos e serviços com qualidade;
- Promover o desenvolvimento sustentável, a educação e a consciência ambiental, zelar pela proteção, preservação e recuperação dos recursos hídricos e do meio ambiente, para as presentes e futuras gerações;
- Promover a equidade de oportunidades, respeito às diversidades e desenvolvimento profissional. Estabelecer relações de confiança e estímulo à participação por meio da comunicação e da integração;
- Agir com justiça, legalidade, coerência, transparência, ética e honestidade em todas as práticas e decisões;
- Atuar com profissionalismo, agilidade e eficácia, garantindo a qualidade de processos, serviços e produtos. Valorizar os conhecimentos compartilhados,



proatividade, criatividade, inovação, simplicidade e flexibilidade na busca de soluções;

- Atuar com consciência cidadã e responsabilidade na promoção do bem público;
- Desenvolver suas atividades com base nos princípios da prevenção e da precaução ambiental, na busca da melhoria contínua, não promovendo práticas que coloquem em risco o meio ambiente;
- Promover a Educação Ambiental junto aos diversos públicos de relacionamento e da sociedade em geral;
- Atender às solicitações e reclamações da população local, com a devida qualidade;
- Ter paciência e tranquilidade no trato com as pessoas, sobretudo reclamantes, é importante lembrar que a obra causa transtornos para comunidades locais e isso pode causar estresse, seja um ente pacificador.
- Respeitar a diversidade de seus diferentes públicos, assumindo o compromisso de exercer suas atividades de forma isenta e imparcial, sem favorecimento de qualquer ordem, livre de preconceito e de qualquer tipo de fraude, corrupção e prática de atos lesivos à administração pública;
- Divulgar informações transparentes e objetivas;
- Manter canais abertos com a imprensa, redes sociais e com os diversos segmentos da sociedade;
- Exercer sua função garantindo um ambiente livre de constrangimento moral ou sexual de qualquer ordem; atuar de forma ativa e preventiva contra a violência de gênero, apoiando e auxiliando de forma incondicional e incontestável eventuais vítimas.
- Não devem seguir práticas ou a propagação de informações imprecisas que aumentem a possibilidade de contágio de doenças infectocontagiosas, incluindo o COVID-19, entre os trabalhadores ou a população de entorno.
- Cumprir as instruções normativas da organização e de preceitos legais, assumindo o compromisso de comunicar e zelar pela disseminação desse conhecimento e orientação dos trabalhos;
- Ser responsável pela saúde e segurança de todos, por meio do cumprimento de leis e normas internas relativas à Saúde e Segurança do Trabalho, de forma a preservar um ambiente sadio e com qualidade de vida para os trabalhadores;
- Divulgar informações que contribuam para a qualidade do trabalho ou de caráter institucional de interesse de seus subordinados;
- Não utilizar bens, serviços e colaboradores para fins particulares;
- Exercer suas funções e atividades de forma ética e transparente, garantindo um ambiente livre de qualquer favorecimento para si ou para outrem, combatendo qualquer forma de suborno, corrupção, propina e atos lesivos à administração pública nacional e estrangeira.
- Todo trabalhador deverá ser orientado e liberado do trabalho para participar de campanhas públicas de vacinação;
- Todo trabalhador deverá ser orientado para uma conduta adequada no trajeto de casa para o trabalho, visando garantir o sossego da comunidade local;

- Para o consumo próprio, deverá ser utilizada somente água potável;
- Os sanitários deverão ser utilizados adequadamente;
- Sob nenhum pretexto será permitida a supressão da vegetação do canteiro ou entorno, sem a devida autorização;
- Os motoristas de máquinas e equipamentos deverão respeitar rigorosamente os itinerários traçados e a direção segura; e
- São proibidas as pichações nas instalações do canteiro de obras, que deverá sempre se mantido limpo e organizado, como obrigação de todos.

O Código de conduta poderá ter agregados outros valores, desde que necessários por novas realidades ou omissões, devendo sempre ser discutido com e aprovado pela CAESB.

Deverá ser ministrado curso explicativo sobre o que significa e como se aplicam os itens do Código de Conduta junto aos colaboradores – incluindo exemplo de boas e más práticas que envolvem a conduta de cada um.

Os trabalhadores devem ter ciência e assinar um termo de conhecimento do Código de Conduta, ampliando desta forma sua percepção de responsabilidade nas ações cotidianas.

#### **Subprograma de controle e fiscalização dos fornecedores da cadeia primária de suprimentos**

Deverão ser aplicados procedimentos para o controle e fiscalização dos fornecedores da cadeia primária de suprimentos. Os procedimentos a serem aplicados envolvem:

- Divulgação e conscientização dos fornecedores sobre as instruções de “*Controle Ambiental e Social das Obras*” e a importância de seguir suas diretrizes;
- Verificar toda a documentação do fornecedor, englobando licenças, autorizações e documentação de SSO;
- Aplicar de forma aleatória e não programada a supervisão/fiscalização das instalações e atividades dos fornecedores, observando o cumprimento dos requisitos previstos no “*Controle Ambiental e Social das Obras*”, conforme a pertinência da atividade.

#### **Subprograma de Implantação, Operação e Encerramento de Canteiro de Obras e áreas de apoio**

##### **Aquisições**

Os fornecedores e prestadores de serviços de apoio à construção, deverão apresentar regularidade ambiental durante o processo de contratação pelas Construtoras, quando suas atividades apresentarem significativo potencial de impacto socioambiental, exigindo assim o devido licenciamento ambiental na forma da legislação vigente, seja municipal, estadual e/ou federal.

##### **Canteiro de Obras**

Em geral implantação do Canteiro de Obras envolverá os seguintes elementos: edificações provisórias para administração e serviços; depósito de materiais; refeitório; pátio de material de construção (brita, areia, ferragem, madeira, bota-fora temporário etc.); carpintaria; pátio de armação, vestiários e sanitários e guarita.

As empresas contratadas para as obras devem apresentar o layout do canteiro à CAESB contemplando todas as instalações utilizadas na obra, que deverá passar por análise da equipe técnica de segurança e meio ambiente da CAESB e Supervisão em atendimento às obrigatoriedades de leis e normas.

É obrigatório, também, que as construtoras implementem isolamento da obra, seja por tapume, cerquite ou outro sistema adotado pelas boas práticas e normas, conforme o atendimento das Normas Regulamentadoras.

Todos os pontos de despejo da vazão de canaletas e drenos no terreno deverão receber proteção contra erosão, mediante disposição de brita, grama ou caixas de dissipação de energia. Deverão ser evitados os pátios e plataformas planas, que facilitam o acúmulo de água, garantindo-se declividade mínima de 1% a 2% em qualquer local da obra. Por se tratar de instalações temporárias, o canteiro deverá utilizar sistemas de drenagem simplificados, dispensando-se obras sofisticadas em concreto, como desembocaduras e outras, de caráter duradouro.

O Canteiro deverá ter o acesso controlado e estar totalmente cercado, para evitar acesso de pessoas que não estejam atuando nas obras, crianças e animais.

Os acessos internos de circulação deverão ser mantidos em condições permanentes de tráfego para pessoas, equipamentos e veículos, até o encerramento da obra. Especial atenção deverá ser dada ao controle de poeira no canteiro e entorno das obras.

O abastecimento de água do canteiro deverá ser com água da rede pública se houver disponibilidade. Caso não haja, deverá ser implantado poço tubular com devido licenciamento do órgão ambiental.

No caso dos efluentes, se não puder ser utilizado o sistema público de esgotamento deverá ser apresentada solução com uso de banheiros químicos ou um projeto de tratamento de esgotos adequado e aprovado pela CAESB e órgãos competentes. Não será permitido o uso de valas a céu aberto ou de caixas sem tampas adequadas.

A coleta, o transporte e a disposição final de lixo deverão ser realizados adequadamente. O lixo do tipo doméstico produzido no canteiro e demais locais da obra serão recolhidos com frequência, de forma a não produzir odores ou proliferação de insetos e roedores. Deverá ser feita a separação de lixo orgânico e inorgânico, podendo-se dar tratamento diferenciado a cada caso no tocante à frequência de coleta, tratamento e destino adequado. O inorgânico deverá ser encaminhado a entidade habilitada a receber material reciclável e o orgânico será retirado pelo serviço usual de coleta de lixo local. Assim, os restos de comida, vasilhames etc. deverão ser retirados do canteiro, não se admitindo qualquer disposição de lixo nas áreas do empreendimento e de seu entorno.

As instalações do refeitório deverão incluir telas do tipo mosquiteiro, sistemas de ventilação e sanitários em número e capacidade adequados.

Nas frentes de obras a execução de serviços no período noturno, se necessário, deverá ser programada com antecedência mínima de 48 horas, observados os horários fixados pela legislação, sendo empregados equipamentos e sinalização noturna apropriados e de controle do nível de ruídos.

As diretrizes para o Canteiro de Obras deverão contemplar, entre outros, os seguintes aspectos:

- Critérios para a escolha do local para a implantação do (s) canteiro (s) de obras;
- Avaliação Preliminar de Passivos Ambientais (conforme orientado no Programa de Avaliação de Passivos Ambientais);

- Definição da infraestrutura necessária quanto à drenagem superficial e sistema de tratamento de efluentes (esgotos sanitários, efluentes da lavagem de veículos, drenagem de oficinas etc.);
- Programa de gestão de resíduos sólidos;
- Tratamento das vias de circulação interna do canteiro de obras;
- Procedimentos para a recomposição da área após o término das obras e encerramento das atividades do canteiro;
- No caso de haver alojamento de trabalhadores no local da obra (seja através de alojamento “*in situ*” ou em casas alugadas nas proximidades da obra) o alojamento deve obedecer ao estabelecido na NR-18 com a redação atualizada através das Portarias SIT (Serviço de Inspeção do Trabalho).

### ***Exploração de Jazida de Solo – Áreas de Empréstimo***

As jazidas devem ser existentes e licenciadas.

A CAESB irá fazer a verificação documental de atendimento ao licenciamento e autorizações de funcionamento das áreas.

Estas áreas também estarão sujeitas a fiscalização/supervisão da CAESB de modo aleatório.

### ***Utilização de Depósito de Material Excedente – Bota Espera***

É bastante conveniente que seja preparada uma instrução formal da preparação destas áreas, com os seguintes requisitos: impermeabilização; preparação de contenções; escolha de locais que sejam fora e afastado de áreas de preservação permanente; locais, de preferência, que não necessitem de limpeza ou supressão de vegetação; implantação de sistema de drenagem adequado e sem o risco de alagamentos.

Toda área a ser escavada deverá ser determinada/estimada previamente ao início dos trabalhos. Este material deverá ser triado e separado (entulho de construção, recicláveis, contaminantes e material solo/rochoso inerte) e destinado conforme sua natureza e ambiental adequado.

Caso necessário, caberá à empresa construtora obter a autorização de uso do Depósito de Material Excedente – DME junto ao órgão ambiental competente.

O material a ser enviado ao DME será constituído por solos e material rochoso. São resíduos formados essencialmente de materiais inertes, sem potencial de poluição, considerados como de classe II B, conforme classificação estabelecida pela Norma da ABNT NBR 10004.

As empreiteiras poderão encaminhar material excedente para outras empresas especializadas em seu tratamento, evitando assim a abertura de DME próprio. Contudo, neste caso, deverão ser solicitadas destas empresas a documentação sobre sua regularidade ambiental, com o devido licenciamento ambiental e licenças ambientais vigentes.

O material excedente poderá ser reutilizado (outras obras, reutilização em valas etc.) desde que atenda os critérios definidos pelo controle tecnológico.

### ***Plano de Recuperação de Área Degradada (PRAD)***

O Plano de Recuperação de Áreas Degradadas estabelece um regramento mínimo para que as frentes de obras ou áreas de apoio sejam recuperadas de forma que estejam em harmonia com o meio em que se inserem.

A desativação das frentes de obras ocorrerá somente quando forem encerradas todas as atividades previstas nos projetos e adotadas todas as medidas de mitigação, compensação e recuperação das áreas diretamente afetadas, incluindo a área das obras, as áreas de apoio e os caminhos de serviço. Ao final das obras todas as áreas utilizadas durante a construção deverão estar completamente limpas, recuperadas e, se necessário, vegetadas.

Em todo local que houver deposição acentuada de material que comprometa as condições naturais da drenagem e com possibilidades de danos à vegetação ou obstrução do sistema de drenagem pré-existente ou recém-construído, esse obstáculo deverá ser removido com o uso de métodos manuais ou mecânicos. A remoção terá como objetivo devolver, na medida do possível, as drenagens às suas condições naturais.

Deverá ser efetuada a limpeza geral de todas as áreas afetadas, inclusive a remoção de restos de obra, entulho, materiais contaminados e outros. Todos os materiais oriundos da limpeza e demolição, para liberação da área das obras, deverão ser encaminhados para locais de disposição final, adequados e licenciados. As vias utilizadas pelas obras devem ser devolvidas à normalidade, no mínimo, em condições de uso compatível com a sua situação antes do início das obras. De acordo com os critérios estabelecidos no Manual de Padrão de Qualidade da CAESB e com o estado das áreas utilizadas, poderão ser necessários serviços de recuperação do pavimento, das calçadas, da sinalização e do sistema de drenagem. Deverá ser realizada a remoção da sinalização da obra, incluindo a reinstalação ou recuperação da sinalização original.

No caso de áreas de apoio (canteiros, frentes de serviço, áreas de empréstimo, demolição) poderá ocorrer variado grau de degradação local, sendo necessário então o acionamento deste Plano.

As áreas do Programa consideradas como degradadas e que, portanto, devem ser incluídas no PRAD são:

- Canteiros de obras – estruturas de apoio normalmente compostos por edificações para administração e serviços, almoxarifado, refeitório, carpintaria e pintura, vestiários, sanitários, guarita e estacionamento. A sua implantação deve ser prevista no Projeto, com indicação de áreas disponíveis e de procedimentos controle e recuperação;
- Depósitos de Material Excedente, mesmo que provisório: áreas destinadas ao recebimento dos materiais excedentes de cortes de terraplenagem, de materiais inservíveis como os solos moles, entulhos resultantes de demolição de construções e retirada de pavimentos, materiais resultantes de desmatamento, dragagem, destocamento e limpeza etc.;
- Caminhos de Serviço – Sistema viário existente ou criado para utilização durante as fases de obras, por onde normalmente circulam veículos pesados e que devem ser tratados ou descontinuados após as obras.

As principais diretrizes e medidas de controle ambiental propostas no PRAD encontram-se sintetizadas no quadro abaixo:

**Tabela 13 – Medidas de Controle Ambiental na Recuperação de Áreas degradadas**

<b>MEDIDAS DE CONTROLE AMBIENTAL</b>	
<b>Ação</b>	<b>Descrição</b>
<b>Área de Empréstimo e de Depósito de Material Excedente – Bota-espera</b>	<ul style="list-style-type: none"> <li>• Essas áreas deverão ser previamente licenciadas pelo órgão ambiental competente, com base no Plano de Recuperação de Área Degradada – PRAD;</li> <li>• Deve ser evitado o uso irregular da área por terceiros, por meio de vigilância e restrição de acesso;</li> <li>• As áreas de empréstimo deverão ser exploradas de acordo com o PRAD e as condicionantes da Licença de Instalação e, mesmo se tratando de propriedade de terceiros, deverão ser objeto de inspeção ambiental;</li> <li>• Nos DME, poderão ser dispostos restos vegetais (basicamente raízes e tocos picados), respeitando-se o limite interno de, pelo menos, 5,0m da área a ser utilizada, de maneira que o material fique totalmente contido no interior do aterro. Será necessário adequar a acomodação do material antes da sua cobertura com terra, para garantir que as cavidades sejam preenchidas de forma a minimizar os riscos de desestabilização do bota-fora;</li> <li>• Deve ser evitada a formação de poças de água que propiciam a formação de ambientes favoráveis à proliferação de vetores transmissores de doenças;</li> <li>• A camada de solo orgânico será removida e estocada em local plano, antes da deposição de material no bota-fora, para posterior utilização na recuperação final da área. Essa estocagem poderá ser em pilhas. Caso ocorra carreamento desses solos, deverão ser adotadas medidas complementares que incluem a implantação de bacias de retenção a jusante ou a proteção com filme plástico; e</li> <li>• Toda ocorrência de erosões e assoreamentos exigirá ação corretiva imediata.</li> </ul>
<b>Desmobilização do Canteiro de Obra e Recuperação das Áreas Degradadas</b>	<ul style="list-style-type: none"> <li>• Remoção de assoreamentos nos trechos onde houver deposição acentuada de material com comprometimento de áreas remanescentes ou obstrução das drenagens;</li> <li>• Conclusão da limpeza geral de todas as áreas afetadas, inclusive com a remoção de restos de obra, entulho, materiais contaminados, entre outros;</li> <li>• Todos os materiais oriundos das atividades de limpeza e demolição deverão ser encaminhados para locais de deposição final adequado e devidamente licenciado;</li> <li>• A limpeza e desobstrução de valetas, caixas, bueiros e outros, deverá ser executada em todas as frentes de obra;</li> <li>• Recomposição e revegetação das áreas ocupadas pelos canteiros e áreas remanescentes; e</li> <li>• Recuperação das vias de acesso.</li> </ul>
<b>Recuperação de vias danificadas pelas obras</b>	<ul style="list-style-type: none"> <li>• As vias utilizadas pela obra serão devolvidas à normalidade, no mínimo em condições de uso compatível com a sua situação antes do início das obras;</li> <li>• A sinalização de obra será removida, reinstalando-se ou recuperando-se a sinalização original nos casos pertinentes.</li> <li>• Vias provisórias deverão ser tratadas para harmonizar com o terreno onde se encontram e cobertas com vegetação rasteira e/ou arbórea.</li> </ul>
<b>No encerramento das atividades, e preparação das áreas utilizadas</b>	<ul style="list-style-type: none"> <li>• No encerramento das atividades e obras do Programa, as áreas utilizadas deverão apresentar: <ul style="list-style-type: none"> <li>○ configuração geométrica compatível com a topografia dos terrenos adjacentes, mediante o reapeçoamento e atenuação dos taludes;</li> <li>○ readequação da drenagem e a recomposição da cobertura vegetal de modo a permitir o tratamento harmônico com a paisagem circundante;</li> <li>○ um termo de aceite do proprietário das áreas utilizadas para empréstimo e bota-foras, quando externas às áreas do Programa.</li> </ul> </li> </ul>

### **Subprograma de Controle de Processos Erosivos**

Este Subprograma tem por objetivo a identificação e análise das causas e situações de risco, quanto à ocorrência de processos de erosão e desestabilização, de maneira a prevenir situações que possam vir a comprometer encostas, rios e seus afluentes.

Devem ser implantados sistemas de drenagem superficial, proteção de taludes, bem como a adoção de mecanismos de dissipação de energia das águas fluviais e retenção de particulados, tais como: escadas hidráulicas, geomantas, caixas de dissipação, bacias de retenção, entre outras. As ações deste subprograma envolvem a adoção de técnicas de engenharia construtiva adequadas, a maioria das quais já devem estar previstas no projeto.

Os procedimentos de controle ambiental de serviços de terraplanagem e drenagem incluirão a adoção de medidas preventivas, mitigadoras e corretivas para o controle de erosão e assoreamento de cursos de água ou de redes de águas pluviais existentes e que poderão ser afetadas pelas obras. Esses procedimentos serão de aplicação não somente nas frentes das obras principais, mas também em áreas de empréstimo, depósitos de materiais excedentes e acessos provisórios, incluindo terrenos particulares que recebam material para aterramento com alvará de terraplanagem. Entre outras, deverão ser previstas as seguintes diretrizes:

- Reduzir ao mínimo possível as áreas com solo exposto e, quando inevitáveis, tais áreas deverão ser protegidas por medidas provisórias, como cobertura com manta, material vegetal, gramíneas e, a depender da situação, contar com instalação de medidas para retenção de sedimentos;
- Implantar dispositivos de drenagem provisórios de forma a permitir que as águas escoem sem o surgimento de processos erosivos e carreamento de material para os locais com as cotas mais baixas;
- Corrigir ou estabilizar, no menor prazo possível, todas as feições erosivas surgidas na área de terraplanagem ou que, de alguma forma, se originaram das alterações ocasionadas pelas obras;
- Limpar e manter os dispositivos de retenção de sedimentos instalados;
- Depósitos de Materiais Provisórios (solos, areia etc.) devem ser cercados por geomantas ou algum sistema simples de contenção.

A execução de escavações deve obedecer às seguintes orientações:

- Os taludes instáveis das escavações com profundidade superior a 1,25m (um metro e vinte e cinco centímetros) devem ter sua estabilidade garantida por meio de estruturas dimensionadas para este fim;
- Para elaboração do projeto e execução das escavações a céu aberto, serão observadas as condições exigidas na NBR 9061/85 -Segurança de Escavação a Céu Aberto da ABNT.
- As escavações com mais de 1,25m (um metro e vinte e cinco centímetros) de profundidade devem dispor de escadas ou rampas, colocadas próximas aos postos de trabalho, a fim de permitir, em caso de emergência, a saída rápida dos trabalhadores, independentemente do previsto no subitem.
- Os materiais retirados da escavação devem ser depositados a uma distância superior à metade da profundidade, medida a partir da borda do talude.

- Os taludes com altura superior a 1,75m (um metro e setenta e cinco centímetros) devem ter estabilidade garantida.

A figura a seguir ilustra a orientação para escavações.

**Figura 1 – Esquema de orientação para processo de escavação nas obras**

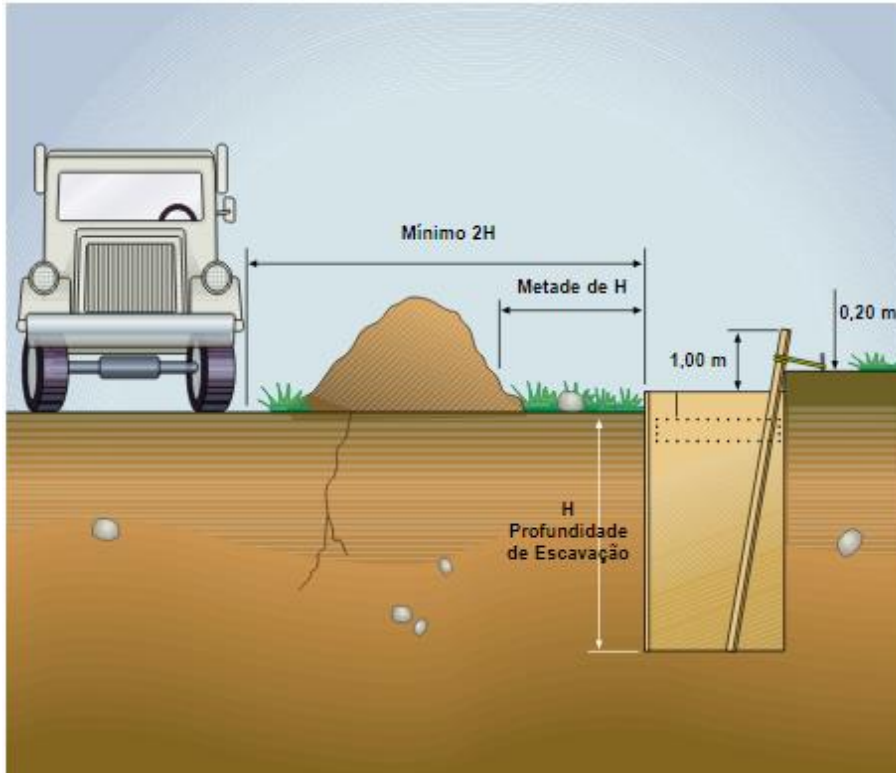

### **Subprograma de controle de drenagens e proteção dos recursos hídricos**

Este subprograma reforça o já preconizado em outros subprogramas que mostram de forma específica ações para controle e adequação do escoamento superficial das áreas de obra, canteiro e áreas de apoio, e de prevenção de carreamento de material para corpos hídricos e sistemas de drenagem urbana.

Os procedimentos de controle ambiental de serviços de terraplenagem e drenagem incluirão a adoção de medidas preventivas, mitigadoras e corretivas para o controle de erosão e assoreamento de cursos de água ou de redes de águas pluviais existentes e que poderão ser afetadas pelas obras. Esses procedimentos serão de aplicação não somente nas frentes das obras principais, mas também em áreas de empréstimo, depósitos de materiais excedentes e acessos provisórios, incluindo terrenos particulares que recebam material para aterramento com alvará de terraplanagem. Entre outras, deverão ser previstas as seguintes diretrizes:

- Todos os pontos de despejo da vazão de canaletas e drenos no terreno deverão receber proteção contra erosão, mediante disposição de brita, grama ou caixas de dissipação de energia.
- Deverão ser evitados os pátios e plataformas planas, que facilitam o acúmulo de água, garantindo-se declividade mínima de 1% a 2% em qualquer local da obra.



- Por se tratar de instalações temporárias, o canteiro deverá utilizar sistemas de drenagem simplificados, dispensando-se obras sofisticadas em concreto, como desembocaduras e outras, de caráter duradouro.
- Nos projetos de obra fixas (não lineares) e dos canteiros de obra, deve-se prever infraestrutura necessária quanto à drenagem superficial, e definição do sistema de tratamento de efluentes (esgotos sanitários, efluentes da lavagem de veículos, drenagem de oficinas etc.);
- Em todo local que houver deposição acentuada de material que comprometa as condições naturais da drenagem e com possibilidades de danos à vegetação ou obstrução do sistema de drenagem pré-existente ou recém-construído, esse obstáculo deverá ser removido com o uso de métodos manuais ou mecânicos controlados. A remoção terá como objetivo devolver, na medida do possível, as drenagens às suas condições naturais.
- Em caso de alteração do ambiente, deverá ser feita a readequação da drenagem e a recomposição da cobertura vegetal de modo a permitir o tratamento harmônico com a paisagem circundante;
- Devem ser previstas estruturas de proteção de taludes, bem como a adoção de mecanismos de dissipação de energia das águas fluviais e retenção de particulados, tais como: escadas hidráulicas, geomantas, caixas de dissipação, bacias de retenção, entre outras, em especial nas grandes obras e obras fixas que assim exigirem.
- Implantar dispositivos de drenagem provisórios de forma a permitir que as águas escoem sem o surgimento de processos erosivos e carreamento de material para os locais com as cotas mais baixas.

### **Subprograma de Controle de Emissões Atmosféricas e de Ruídos**

Este Subprograma tem por objetivo minimizar as emissões atmosféricas provenientes das operações dos equipamentos e maquinários durante a execução das obras, bem como a redução dos níveis de ruído associados às obras. Estão previstas a regulagem e a manutenção permanente dos equipamentos como central de concreto, máquinas e veículos em geral.

Deverão ser adotadas práticas como a aspersão de água nas pilhas de agregados, nas pistas e em cargas que possam liberar material particulado. Bem como o lonamento de caminhões quando carregados.

Com relação aos ruídos será adotada a manutenção preventiva dos equipamentos e máquinas. Barreiras físicas como tapumes devem ser implantadas, sempre que possível, para redução do ruído nas vizinhanças, em casos específicos onde os níveis máximos permitidos ultrapassarem tempo de ocorrência e decibéis previstos.

#### **Controle de Emissões Atmosféricas**

Diz respeito ao controle das emissões de material particulado e gases na atmosfera, com potencial para causar danos ao meio ambiente, à saúde e à segurança do trabalhador e da população das áreas de influência das obras.

Os procedimentos estabelecidos para o controle de emissões atmosféricas visam o monitoramento visual diário para o controle das poeiras e da fumaça dos veículos e equipamentos movidos à óleo diesel, utilizados nas obras.

Para a redução da poeira deverão ser utilizados caminhões pipas para a aspersão de água nas vias. As frentes de obras e canteiros deverão contar com equipamentos simples para reduzir a quantidade de lama presa nas rodas dos caminhões, de forma a evitar enlameamento de vias locais.

Para o monitoramento e controle da emissão de fumaça poderá ser utilizada a Escala Ringelmann (figura a seguir), o uso desse método é normatizado na legislação ambiental brasileira pela NBR 6.016/1986 (Gás de escapamento de motor Diesel – Avaliação de teor de fuligem com a escala de Ringelmann) e pela Portaria IBAMA nº 85 de 14 de julho de 1996. Quando a concentração estiver acima de 40%, deverão ser exigidas providências de melhoria e ajustes nos veículos e equipamentos.

**Figura 2 – Escala Ringelmann**



Para o caso de serem constatados níveis altos de emissão de poluentes em motores a combustão pelos métodos de medição definidos (Escala Ringelmann), é importante que haja a adoção de medidas de avaliação de emissão para motores a combustão diesel, incluindo avaliação de NOx, SO2 e material particulado e adotadas medidas para que as máquinas e equipamentos atendam os parâmetros ou sejam substituídos.

Segundo a OMS<sup>11</sup>, quando não houver diploma legal que forneça parâmetros para limites de emissões atmosféricas, é recomendado seguir as diretrizes de qualidade do ar prevista em suas diretrizes. A tabela a seguir apresenta os limites das diretrizes de emissões para pequenas instalações a combustão (3MW a 50MW).

**Tabela 14 – Limites de emissões de poluentes para motores a combustão, segundo OMS**

Substância	Combustível líquido	Combustível gasoso
<b>Dióxido de enxofre (SO2)</b>	1,5 por cento de Enxofre ou até 3,0 por cento de Enxofre se justificado por considerações específicas do projeto	N/A
<b>Dióxido de nitrogênio (NOx)</b>	1460 se diâmetro < 400mm (ou até 1.600 se justificado para manter eficiência energética.) 1.850 diâmetro > = 400mm	200 (Ignição por faísca) 400 (Duplo Combustível) 1.600 (Ignição por compressão)

<sup>11</sup> World Health Organization (WHO). Air Quality Guidelines Global Update, 2005. PM 24-hour value is the 99th percentile

Substância	Combustível líquido	Combustível gasoso
<b>Material Particulado (PM10)</b>	50 ou até 100 se justificado por considerações específicas do projeto	N/A

Fonte: OMS, 2005

### **Controle da Emissão de Ruído**

Caso necessário o Laudo de Ruídos, o mesmo deverá ser elaborado conforme os procedimentos descritos na NBR 10.151 – Avaliação do ruído em áreas habitadas visando o conforto da comunidade.

Os veículos e equipamentos a serem utilizados nas obras deverão ser objeto de manutenção periódica para eliminação de problemas mecânicos operacionais, de forma a manter sob controle a emissão de ruído. Na manutenção deverá ser dada ênfase nas questões de regulagem das máquinas e equipamentos que produzem ruídos excessivos, tais como compressores e martelões.

As obras deverão promover um aumento nos níveis de emissão de ruídos, desde a mobilização dos equipamentos até a sua conclusão. Desta forma, deverá ser realizado o monitoramento e o controle dos níveis de ruídos medidos conforme a NBR 10.151.

Em caso de reclamações por parte da população com relação aos ruídos, deverão ser tomadas medidas de redução e novas medições, sendo os resultados comunicados ao reclamante.

### **Subprograma de Proteção às Áreas Legalmente Protegidas**

As áreas de apoio devem respeitar os limites e evitar interferências nas Áreas de Preservação Permanente.

Dessa forma, canteiros, áreas de empréstimo e DMEs devem respeitar os limites destas áreas, sendo devidamente sinalizado locais que não devem ser interferidos. A depender da localização das obras, as frentes de obras e caminhos de serviços poderão trazer alguma interferência nestes locais, contudo, é importante que os caminhos de serviço não sejam instalados de forma a reduzir ao máximo a interferência em APP.

Os órgãos de licenciamento devem ser consultados e eventualmente emitir licenças específicas para interferências em APP, nas situações em que não haja alternativa locacional viável que não interfira nessas áreas.

Um plano de melhoria e gestão sustentável deve ser implementado em situações de risco ou efetivo de interferência direta em APP. Determinados impactos residuais negativos que não puderem ser compensados, especialmente se a área afetada for única e insubstituível do ponto de vista da biodiversidade, a CAESB não executará o projeto a menos que este seja modificado para evitar a necessidade da medida de compensação e cumprir com os requisitos do PDAS6.

Eventual necessidade de compensação pela interferência deve ser aplicada. Ao final das obras devem ser seguidos os procedimentos descritos no Programa de Recuperação de Áreas Degradadas.

### **Subprograma de Prevenção e Mitigação de Impactos à Flora e Fauna**

Este subprograma reúne as medidas de prevenção e mitigação de impactos à flora e fauna que poderão ser afetados pelas obras no Programa, envolvendo procedimentos simples, em sua maioria relativos à mão de obra que será utilizada nas obras de implantação do empreendimento.

Com este subprograma deverão ser prevenidos ou minimizados os impactos referentes à supressão de vegetação para a implantação de áreas de apoio, aumento dos níveis de ruído, resgate de informação biológica etc. As atividades devem ter autorização para transporte de fauna silvestre, quando for o caso.

Também deve ser realizado o licenciamento ambiental das áreas de supressão de vegetação.

### ***Mitigação dos Ruídos***

As formações vegetais ainda existentes constituem abrigo de fauna local e que serão afetadas com a intervenção antrópica. O aumento do fluxo de veículos e do grau de ruído poderá gerar condições adversas a essas espécies.

Para obras executadas em áreas próximas a matas e áreas rurais, sempre que possível, deverão ser estudadas alternativas de acessos que minimizem efeitos dos ruídos produzidos pelo tráfego de veículos e máquinas nas proximidades das áreas com formações vegetais que possam abrigar espécies da fauna.

Nas obras de implantação em áreas urbanas, deve-se respeitar a limitação de horário de trabalho sempre que possível (exceto em caso de impacto da obra sobre a mobilidade e acessos).

Manutenção de equipamentos também deve ser realizada para redução dos ruídos em todas as frentes de obra.

### ***Controle de Supressão de Vegetação e Limpeza***

Visa impedir a supressão de vegetação de áreas não previstas para intervenção direta das obras e nas áreas em que a supressão seja necessária e garantir que seja retirado todo o material lenhoso resultante desta ação.

A supressão de vegetação somente ser executada mediante autorização ambiental e a acompanhamento de profissional responsável técnico habilitado, com ART, equipamentos cadastrados no IBAMA e atendimento integral às condições de validade da autorização.

### ***Subprograma Destinado à Evitar ou Reduzir os Descontentamentos da Comunidade***

Este Subprograma tem como objetivo o estabelecimento de procedimentos de gestão socioambiental das obras do Programa destinados à preservação dos hábitos, das atividades e dos direitos da comunidade presente nas áreas de influência direta das obras e, conseqüentemente, evitar ou reduzir os descontentamentos dos moradores locais.

As obras podem gerar descontentamentos da comunidade, sobretudo nas áreas urbanas, por interferirem nos hábitos do cotidiano das pessoas, nas atividades comerciais, de lazer e sociais e, principalmente, no direito de ir e vir dos moradores locais. Desta forma, o estabelecimento de procedimentos de gestão e controle podem evitar ou reduzir significativamente tais transtornos, como será apresentado a seguir.

### ***Atividades***

Os procedimentos destinados a evitar ou reduzir os descontentamentos da comunidade com as obras do Programa são apresentados na tabela a seguir.

**Tabela 15 – Procedimentos para evitar ou reduzir os descontentamentos da comunidade**

OCORRÊNCIA	DESCONTENTAMENTOS A EVITAR OU REDUZIR	PROCEDIMENTOS
<p>Atrasos na execução das obras devido à falta de autorização de órgãos municipais e licenças específicas.</p>	<ul style="list-style-type: none"> <li>• Aumento das expectativas dos moradores;</li> </ul>	<ul style="list-style-type: none"> <li>• Garantir o cumprimento de todos os requerimentos formais (Licença de Instalação; autorização de supressão de vegetação; autorização do órgão responsável pelo trânsito; titularidade da área de intervenção; licença de área de empréstimo e bota-fora; etc.) que possam gerar o embargo das obras ou ações judiciais;</li> </ul>
	<ul style="list-style-type: none"> <li>• alteração nos planos e contingências dos moradores.</li> </ul>	<ul style="list-style-type: none"> <li>• comunicação previa aos moradores sobre a data de início e duração das obras, bem como de qualquer alteração no cronograma e suas causas.</li> </ul>
<p>Localização e implantação do canteiro de obras e de equipamentos de apoio, transporte de materiais, manutenção de máquinas e equipamentos e trânsito de caminhões e máquinas pesadas.</p>	<ul style="list-style-type: none"> <li>• Incidentes a terceiros, contaminação do entorno, ruído excessivo, poeira, lançamento de resíduos nas vias.</li> </ul>	<ul style="list-style-type: none"> <li>• Deve-se optar pela localização do canteiro de obras em áreas mais isoladas de residências e áreas comerciais;</li> <li>• nas frentes de obra a movimentação de caminhões e das máquinas pesadas deve ser planejada de forma a reduzir o trajeto, evitar danos à infraestrutura de serviço (distribuição de energia, drenagem, abastecimento etc.);</li> <li>• as caçambas de transporte de terra devem ser cobertas com lona para evitar a dispersão de poeira</li> <li>• nos períodos de chuva, para evitar os “trilhos de roda” de barro no asfalto e posterior formação de poeira, as rodas dos caminhões devem ser lavadas;</li> <li>• a manutenção de máquinas e equipamentos deve ser realizada em oficinas ou posto licenciado;</li> <li>• o estacionamento e estocagem de qualquer material na frente de obras (p. ex.: máquinas, tubos, estruturas metálicas, vergalhões etc.), deverá ser</li> </ul>

OCORRÊNCIA	DESCONTENTAMENTOS A EVITAR OU REDUZIR	PROCEDIMENTOS
		<p>devidamente isolado e sinalizado; e</p> <hr/> <ul style="list-style-type: none"> <li>• atendimento das reclamações dos moradores, conforme o Programa de Gestão de Queixas e Reclamações.</li> </ul>
Serviços de apoio.	<ul style="list-style-type: none"> <li>• Lançamento de resíduos no meio ambiente; e</li> <li>• Constrangimentos aos moradores e empregados das obras.</li> </ul>	<ul style="list-style-type: none"> <li>• As refeições dos trabalhadores devem ser servidas somente no refeitório do canteiro de obras e nas áreas de vivência nas frentes de serviço;</li> </ul> <hr/> <ul style="list-style-type: none"> <li>• uso de banheiros químicos nas frentes de obra;</li> </ul> <hr/> <ul style="list-style-type: none"> <li>• recolhimento diário de todo resíduo doméstico e industrial das frentes de obra, bem como transporte e disposição correta desses resíduos;</li> </ul> <hr/> <ul style="list-style-type: none"> <li>• atendimento das reclamações da comunidade;</li> </ul> <hr/> <ul style="list-style-type: none"> <li>• realização das obras nos horários estabelecidos pelas normas municipais.</li> </ul>
Execução das obras nas vias públicas.	<ul style="list-style-type: none"> <li>• Incidentes com a vizinhança.</li> </ul>	<ul style="list-style-type: none"> <li>• Comunicação prévia aos moradores sobre o início das obras e o tempo de duração;</li> </ul> <hr/> <ul style="list-style-type: none"> <li>• isolamento das obras com tapume ou “cerquite” para evitar acidentes com os moradores;</li> </ul> <hr/> <ul style="list-style-type: none"> <li>• sinalização adequada da obra;</li> </ul> <hr/> <ul style="list-style-type: none"> <li>• instalação de passarelas sobre a vala para permitir o acesso dos moradores às suas residências;</li> </ul> <hr/> <ul style="list-style-type: none"> <li>• instalação de pranchas na vala para permitir o acesso de veículos às garagens residenciais;</li> </ul> <hr/> <ul style="list-style-type: none"> <li>• as empresas construtoras devem respeitar os hábitos de vida da comunidade das áreas de influência das obras. Para tanto, recomenda-se a elaboração de um código de conduta para os empregados das obras;</li> </ul>

OCORRÊNCIA	DESCONTENTAMENTOS A EVITAR OU REDUZIR	PROCEDIMENTOS
		<ul style="list-style-type: none"> <li>• interrupção das obras nos períodos de chuvas intensas para evitar alagamentos, erosão e assoreamento;</li> <li>• Recobrimento de vala aberta ao final do dia;</li> </ul> <hr/> <ul style="list-style-type: none"> <li>• atendimento das reclamações dos moradores.</li> </ul>
	<ul style="list-style-type: none"> <li>• Incidentes e prejuízos às atividades comerciais, escolas, igrejas, associações, clubes etc.</li> </ul>	<ul style="list-style-type: none"> <li>• reduzir ao máximo o prazo de execução das obras;</li> <li>• isolamento das obras com tapume ou cerquite, para evitar acidentes com transeuntes;</li> <li>• sinalização adequada da obra;</li> <li>• relevar, juntamente com as autoridades locais e responsáveis pelas instituições, a possibilidade da suspensão das atividades no período das obras, quando houver necessidade;</li> <li>• instalação de pranchas sobre valas para permitir o acesso de veículos aos estacionamentos das lojas, das igrejas, das associações, dos clubes etc.;</li> <li>• as empresas construtoras devem respeitar os hábitos de vida da comunidade das áreas de influência das obras. Para tanto, recomenda-se atenção ao código de conduta para os empregados das obras;</li> <li>• estabelecimento, juntamente com as autoridades locais, de horários especiais para carga e descargas nos estabelecimentos comerciais; e</li> </ul> <hr/> <ul style="list-style-type: none"> <li>• atendimento das reclamações da comunidade.</li> </ul>

OCORRÊNCIA	DESCONTENTAMENTOS A EVITAR OU REDUZIR	PROCEDIMENTOS
<p>conflitos com empresas prestadoras de serviço.</p>	<ul style="list-style-type: none"> <li>Incidentes e prejuízos aos moradores com interrupção dos serviços de energia, telefonia, internet etc.; e</li> </ul>	<ul style="list-style-type: none"> <li>Identificar nas empresas prestadoras de serviços, antes do início das obras, a localização das redes de energia, telefonia, internet etc.;</li> <li>informar, a todos os empregados das obras, a localização das redes de energia, telefonia, internet, abastecimento, esgotos etc.;</li> <li>e</li> </ul>
	<ul style="list-style-type: none"> <li>Conflito com as empresas prestadoras de serviços.</li> </ul>	<ul style="list-style-type: none"> <li>reparo das calçadas e dos pavimentos danificados, em condições iguais ou superiores às anteriores às obras.</li> </ul>
<p>Movimentação e operação de equipamentos pesados.</p>	<ul style="list-style-type: none"> <li>Incidentes com os moradores e danos estruturais aos prédios vizinhos.</li> </ul>	<ul style="list-style-type: none"> <li>A empresa construtora deverá respeitar as normas relativas à emissão de ruídos;</li> <li>a geração de ruídos deverá ser reduzida ao máximo, com o uso de equipamentos eficientes, planejamento dos serviços que envolvem a movimentação de equipamentos pesados e o isolamento das áreas de trabalho;</li> <li>vistoria prévia dos prédios residenciais e comerciais precariamente construídos, para a avaliação dos riscos de danos e rupturas estruturais durante as vibrações decorrentes da movimentação e operação de equipamentos pesados;</li> <li>redução e fixação da velocidade dos caminhões nas frentes de obra.</li> </ul>
<p>Escavação, movimentação de solos e aterros.</p>	<ul style="list-style-type: none"> <li>Incidentes com a vizinhança;</li> </ul>	<ul style="list-style-type: none"> <li>Avaliação do local e dos métodos de intervenção, antes da abertura das valas e da movimentação os solos retirados das valas e de aterro;</li> <li>evitar que as escavações e a movimentação de caminhões e máquinas promovam danos às</li> </ul>



OCORRÊNCIA	DESCONTENTAMENTOS A EVITAR OU REDUZIR	PROCEDIMENTOS
	<ul style="list-style-type: none"> <li>riscos de danos às propriedades lindeiras.</li> </ul>	<p>propriedades lindeiras às obras; e</p> <ul style="list-style-type: none"> <li>os bota-esperas deverão ser depositados e protegidos de forma a evitar a erosão e o assoreamento de sistemas de drenagem e propriedades particulares.</li> </ul>
Desvios do tráfego e trânsito de pedestres.	<ul style="list-style-type: none"> <li>Impedimento da circulação; e</li> </ul>	<ul style="list-style-type: none"> <li>Sinalização dos desvios, entradas e saídas;</li> <li>No caso de interrupção de calçadas, estabelecer caminhos provisórios cercados e sinalizados;</li> </ul>
	<ul style="list-style-type: none"> <li>restrições à acessibilidade a residências e ao comércio.</li> </ul>	<ul style="list-style-type: none"> <li>Prever estacionamento temporário no caso de interrupção do acesso ao comércio;</li> <li>orientação aos motoristas dos caminhões e demais veículos das obras com relação ao controle da velocidade e aos cuidados nas manobras nas vias abertas ao tráfego;</li> <li>comunicação prévia, aos moradores e comerciantes, sobre os desvios e caminhos alternativos; e</li> <li>atendimento das reclamações da comunidade.</li> </ul>

### **Subprograma de Resposta às Emergências em Canteiros e Frentes de Obras**

A contingência, em relação a acidentes que podem ocorrer nas instalações do Programa, é classificada de acordo com sua origem em:

- fenômenos naturais que provoquem incêndios ou inundações;
- emergências ou incidentes operacionais causados por operações, provocando incêndios, quedas;
- acidentes de pessoal ou contratados, normalmente causados por atos inseguros, acidentes com animais peçonhentos, condições inseguras ou como consequência dos fenômenos naturais ou emergências operacionais listadas acima;
- fenômenos sociais como sabotagem, terrorismo, roubo etc.

#### **Objetivos**

- Prevenir ou controlar emergências operacionais ou acidentes que possam ocorrer nas obras;

- estabelecer procedimentos e planos para responder de maneira oportuna, eficiente e com os recursos necessários, incêndios, acidentes, desastres naturais, ataques e qualquer outra emergência que surgir;
- impedir que as consequências de um evento importante (incêndio, derramamento de produtos perigosos) resultem em danos à vida e aos recursos humanos; e
- realizar controle permanente sobre os equipamentos e as instalações, por meio de inspeções periódicas.

### **Atividades**

Para a operação do Plano de Contingência, propõe-se tipificar três níveis de emergência e cuja qualidade de resposta é apropriada à gravidade da situação:

- Emergência de Grau 1: são emergências que afetam apenas uma área de operação e podem ser controladas com os recursos dessa área;
- Emergência de Grau 2: são emergências que, por sua natureza, sempre exigem outros recursos de outras áreas, que serão ativadas automaticamente;
- Emergência de Grau 3: são emergências que devido às suas características, magnitude e implicação, requerem a intervenção imediata, massiva e total de recursos internos e externos.

O Plano de Contingência propõe o desenvolvimento das seguintes atividades e ações principais:

- Garantia aos trabalhadores das condições de prevenção, saúde, segurança e bem-estar no local de trabalho;
- Instrução e treinamento aos trabalhadores sobre prevenção de acidentes, doenças ocupacionais, riscos a que estão expostos no desempenho de seu trabalho, bem como em relação ao uso de equipamentos de proteção individual de acordo com o trabalho realizado, por meio de palestras, pôsteres etc.;
- Elaboração de um programa de saúde e segurança ocupacional de acordo com a atividade a ser aprimorada e que contenha as medidas a serem implementadas, a fim de evitar ferimentos pessoais ou danos à propriedade;
- Fornecimento aos trabalhadores de equipamentos de proteção individual, de acordo com o trabalho realizado para evitar acidentes e ferimentos;
- Cumprimento dos programas de manutenção preventiva e corretiva e dos requisitos de segurança na área de veículos, máquinas e equipamentos;
- Organização e manutenção de kit de primeiros socorros equipado em locais acessíveis e de conhecimento das equipes;
- Recebimento e registro das declarações dos trabalhadores relativas às condições e aos ambientes inseguros, dando respostas e tomando as medidas corretivas imediatamente;
- Relato das doenças ocupacionais, acidentes de trabalho e qualquer outra condição insegura presente no local de trabalho.

Por sua vez, os trabalhadores terão que cumprir as seguintes obrigações:

- Exercício das funções específicas derivadas do contrato de trabalho, em relação aos riscos a ele associados, tanto na sua segurança e saúde pessoal quanto na dos seus colegas de trabalho;

- Relato aos seus supervisores imediatos, direta e rapidamente, de qualquer condição insegura que possa ameaçar sua integridade física ou sua própria saúde e a de outros trabalhadores;
- Utilizar obrigatoriamente os equipamentos de proteção individual, prestando contas imediatas à pessoa responsável por seu fornecimento da perda, deterioração ou vencimento da validade;
- Informação ao seu superior, quando necessário, quando os requerimentos de segurança não correspondem ao risco a ser coberto;
- Cumprimento imediato de todas os requisitos solicitados em benefício de sua segurança e de outras pessoas;
- Cuidado e manutenção das instalações de saúde e segurança dispostos para o desenvolvimento de suas atividades, trabalho etc.;
- Respeito aos cartazes e avisos afixados para informações e segurança; e
- Atendimento das recomendações dos órgãos competentes no campo da segurança ocupacional para a prevenção, tratamento de reabilitação de doenças ocupacionais ou não ocupacionais e acidentes de trabalho.

O plano de contingência deve incluir as seguintes informações específicas:

- Procedimentos de emergência;
- Plano de Comunicação;
- Organização do comitê de emergência;
- Ações para responder a acidentes de trabalho, incêndio e explosões; e
- Ações para responder a desastres naturais (terremotos, inundações, deslizamentos de terra etc.)

Este subprograma funciona de modo complementar, potencializador e sinérgico com os demais subprogramas do PCAO relacionados a saúde e segurança ocupacional, treinamento de trabalhadores e com o Plano de Contingência.

#### **4.8. Gestão Laboral**

Os cuidados com a Segurança, a Higiene e a Saúde Ocupacional das pessoas que trabalharem na implantação das obras do PROGRAMA CAESB 2 estarão restritos aos colaboradores da empresa contratada e aos trabalhadores de outras empresas que venham a prestar serviços para esta contratada.

As disposições a seguir descritas apresentam as condições e requisitos mínimos que deverão ser seguidos pela contratada e eventuais subcontratadas e deverão ser objeto de procedimentos que garantam a excelência na Gestão de Segurança, Higiene, Medicina, Vivência e Meio Ambiente do Trabalho, devendo abranger, indistintamente, toda a força de trabalho e instalações da contratada e de suas eventuais subcontratadas, colocadas à disposição das obras.

Esses procedimentos deverão atender prioritariamente à legislação federal, estadual e municipal vigente e às normas, procedimentos e instruções aplicáveis emitidas por entidades públicas com atribuição para regular estas questões. Deverão, ainda, incluir as categorias trabalhadores em situação de vulnerabilidade, como mulheres, pessoas de identidade gênero ou orientação sexual diversas, pessoas com deficiência, crianças (com idade para trabalhar, de acordo com o PDAS 2) e trabalhadores migrantes, trabalhadores contratados por terceiros e trabalhadores de suprimentos primários.

Esta implica na obrigatoriedade do cumprimento de eventuais termos de Acordos Coletivos de Trabalho firmados com Sindicatos, Associações ou entidades de classe.

Estabelecem-se neste documento as exigências relativas à vivência (que inclui alojamento, alimentação e transporte) dos empregados da Contratada, ressaltando-se que, para aqueles que forem migrados de outras regiões, as condições a serem oferecidas deverão ser dignas e compatíveis com o nível hierárquico do empregado.

A criação de emprego e geração de renda através de Programas de Financiamento balizados pelas Políticas e Acordos Internacionais de Meio Ambiente e Sociais deve estar acompanhada da proteção dos direitos fundamentais dos trabalhadores. Contar com condições que fomentem uma relação sólida entre o trabalhador e o empregador é chave para a sustentabilidade de qualquer iniciativa e fundamental para a melhoria da qualidade de vida.

Nas últimas décadas, os riscos e impactos laborais, como o assédio moral no local de trabalho, as condições laborais precárias aos imigrantes, o trabalho infantil e forçado, e a saúde e segurança no trabalho, tem estado em primeiro plano em matéria de cooperação para o desenvolvimento. A pandemia de COVID-19 tem exposto ainda mais estes fatores de riscos nas cadeias de suprimento globais. O MPAS do BID aborda diretamente as condições da força laboral envolvida nos projetos de suas Operações de Crédito, incluindo os trabalhadores por tempo integral, parcial ou temporários, sazonais ou imigrantes.

O PDAS2 ressalta a necessidade de um tratamento justo, a não discriminação e a igualdade de oportunidade para todos, e apoia os compromissos para erradicar o trabalho infantil e forçado, promover o trabalho seguro e saudável, e proteger a saúde dos trabalhadores. Apoia também os princípios de liberdade de associação e negociação coletiva e orienta como estabelecer, manter e melhorar as relações entre trabalhadores e empregados em projetos financiados pelo BID.

Para a gestão dos riscos e impactos laborais, é necessário seguir as seguintes orientações:

- Respeitar a legislação nacional e defender os direitos laborais internacionais, baseando-se nas convenções da OIT e da ONU;
- Combater o trabalho infantil e o trabalho forçado, levando em consideração a idade mínima de 15 anos e combatendo a escravidão moderna como o trabalho em condições de servidão, práticas de retenção de documentos, tarifas de contratação ou imposição de dívidas;
- Implantar procedimentos de gestão laboral para mitigar os riscos através de um Programa de Gestão Laboral.

---

## **Generalidades**

### **Normas Auxiliares ou Complementares**

A observância das prescrições deste Programa, não desobriga o cumprimento integral da Legislação Brasileira relativa à Segurança e Saúde do Trabalho, em especial o atendimento à Portaria 3.214/78 do Ministério do Trabalho e suas Normas Regulamentadoras, legislações estaduais, municipais e suas instruções técnicas em vigor, bem como àquelas que versarem sobre o assunto e passarem a vigorar após a contratação do serviço.

### **Definições**

- ASO – Atestado de Saúde Ocupacional.
- CA – Certificado de Aprovação.
- CIPA – Comissão Interna de Prevenção de Acidentes.
- CONTRATADA – empresa contratada para executar Empreendimentos.
- EPI – Equipamento de Proteção Individual.
- PCMSO – Programa de Controle de Saúde Ocupacional.
- PPRA – Programa de Prevenção de Riscos Ambientais.
- PGR – Programa de Gerenciamento de Riscos<sup>12</sup>
- PT – Permissão de Trabalho.
- SESMT – Serviço Especializado em Engenharia de Segurança e Medicina do Trabalho

### **Subprograma de Saúde e Segurança Ocupacional**

---

#### **Responsável por Assuntos de Segurança, Saúde e Meio Ambiente.**

A empreiteira deverá designar formalmente um empregado que será o responsável por assuntos SEGURANÇA, HIGIENE E A SAÚDE OCUPACIONAL e que esteja apto a tal.

#### **Condições Legais**

As empresas contratadas deverão apresentar, ao Administrador do Prestador de Serviços responsável pelo contrato os seguintes documentos:

- Programa de Controle Médico de Saúde Ocupacional;
- Cópia dos Atestados de Saúde Ocupacional de cada empregado que irá trabalhar nas obras do Empreendimento;
- Programa de Prevenção de Riscos Ambientais;
- Programa de Condições e Meio Ambiente de Trabalho;
- Ficha Cadastral para empregados da Contratada acompanhada de cópia da ficha registro de empregado;
- Procedimento de Saúde Ocupacional Permissão de Trabalho.

---

<sup>12</sup> A partir de fevereiro de 2021 o PCMAT – Programa de Condições e Meio Ambiente de Trabalho da indústria da construção foi substituído pelo PGR – Programa de Gerenciamento de Riscos, conforme revisão da NR-18 publicado em 10/02/2020.

<sup>12</sup> Para mais detalhes veja: <https://www.gov.br/trabalho-e-previdencia/pt-br/composicao/orgaos-especificos/secretaria-de-trabalho/inspecao/seguranca-e-saude-no-trabalho/ctpp-nrs/normas-regulamentadoras-nrs>

### **Ruído Excessivo**

Todas as pessoas que trabalharão em ambiente expostos a ruídos excessivos deverão ter avaliação de saúde que inclua audiometria (validade de doze meses) e contar com os EPIs apropriados.

### **Proteção Respiratória**

Todas as pessoas que trabalharão na obra e que necessitem fazer uso de equipamentos de proteção respiratória adequados ao nível de proteção necessário, (inclui qualquer tipo de máscara) deverão ter avaliação de saúde que inclua espirometria (validade de doze meses).

### **Trabalho em Altura / Espaço Confinado**

Todas as pessoas que trabalharão na obra, realizando atividades em altura e/ou espaços confinados deverão seguir o estabelecido no PCMSO e atender o determinado na NR 33 e 35 expedidas pelo MTE.

### **Operação de Máquinas Móveis**

Todas as pessoas que trabalharão na obra, realizando atividades com utilização de máquinas móveis (empilhadeiras, tratores, caminhões, carretas, guindastes, guinchos e similares) e/ou motoristas deverão obrigatoriamente seguir o definido no PCMSO.

NOTA: Para todo Procedimento de Saúde Ocupacional deverá ser apresentado cópia dos ASO – Atestado de Saúde Ocupacional dos empregados e nestes com especificação dos exames realizados.

### **Veículos**

Nas carrocerias de veículos será permitido transporte de equipamentos, ferramentas e/ou materiais usados na execução da obra/serviços. Não será permitido transporte de pessoas em suas carrocerias.

Os veículos deverão ser necessariamente conduzidos por pessoa legalmente habilitada e estar em boas condições, de acordo com a Legislação aplicável.

### **Equipamentos de Proteção Individual**

Compete à Contratada fornecer gratuitamente aos seus empregados os EPI's de uso permanente e básicos (capacete de segurança, sapatos de segurança e óculos de segurança) assim como outros EPI's que se fizerem necessários de acordo com a natureza dos serviços. O EPI a ser utilizado em tarefas da contratada deverá basear-se na NR 6 da Portaria 3214/78 do Ministério do Trabalho e Previdência.

O controle de entrega de EPI individual deve ser devidamente atualizado e mantido em posse da contratada, ficando à disposição para Fiscalização do Prestador de Serviços e eventuais fiscalizações dos órgãos competentes.

É de responsabilidade da contratada a fiscalização do uso dos EPI's adequados pelos seus empregados, bem como o treinamento dos mesmos sobre seu uso, guarda e conservação.

Todos os EPI's distribuídos deverão possuir Certificado de Aprovação – CA e cópias desses documentos deverão ser mantidas no canteiro da Contratada, ficando à

disposição para Fiscalização da Equipe Ambiental da Construtora e eventuais verificações dos órgãos competentes.

A Fiscalização poderá fazer, aleatoriamente, verificações da qualidade e das condições dos EPI's, retirando de uso aqueles que forem reprovados, ficando a contratada na obrigação de repô-los sem ônus aos empregados.

Os EPI's eventualmente retirados de uso pela do Prestador de Serviços serão inutilizados e entregues à contratada para correta disposição final.

Os capacetes devem ter, obrigatoriamente, a identificação explícita da Contratada.

Todos os calçados de segurança devem ter componentes metálicos contra queda de materiais, exceto nos trabalhos em eletricidade, onde os calçados deverão atender normas técnicas específicas.

O protetor auricular usado deve ser o tipo concha, e salvo nas aplicações de proteção combinada, o protetor auricular descartável poderá ser permitido.

Todo e qualquer EPI definido como descartável terá sua utilização limitada à no máximo um dia, ou, em caso de deterioração e/ou contaminação imediata, à no máximo um único uso, devendo ser descartado em seguida. Não é permitida, aos empregados das Contratadas, a utilização de EPI's que não sejam fornecidos por estas e/ou a utilização de EPI's de qualquer espécie descartados pelo do Prestador de Serviços.

### **Uniformes**

A empresa contratada deve obrigatoriamente fazer o uso de uniformes, preferencialmente, padronizados e com identificação da Contratada.

A Contratada deve manter em estoque no Canteiro de Obras pelo menos uma troca de uniforme para cada empregado.

Preferencialmente, os uniformes deverão ser higienizados por empresa especializada, contudo, desde que ajam condições para tanto, os uniformes poderão ser lavados pelos próprios usuários. Uniformes utilizados em locais com possibilidade de contaminação química e/ou biológica não poderão ser lavados pelo próprio usuário, devendo ser obrigatoriamente higienizados por empresa especializada ou devidamente descartados.

### **Canteiro de Obras**

Caso necessário canteiro de obras, a empresa contratada deverá apresentar à Fiscalização da Equipe Ambiental da Construtora uma planta considerando todas as construções de apoio necessárias, bem como um projeto ou descritivo de como serão executadas estas edificações, com especificações dos materiais (civil, mecânica, elétrica).

### **Alimentação**

É terminantemente proibida a alimentação dos empregados nas frentes de obras ao relento ou em viaturas e veículos de serviço.

É obrigatório o fornecimento a todos os trabalhadores, alojados e não alojados, as refeições previstas, seguindo a convenção coletiva dos trabalhadores.

### **Depósito de Materiais**

A empresa contratada deverá indicar na planta de implantação, as áreas destinadas aos depósitos de materiais a serem utilizados na obra quer sejam edificados ou não.

Os materiais a serem empregados na construção de obras civis ou de instalações devem ser arrumados de modo a não prejudicar o trânsito de pessoas, a circulação de materiais, o acesso aos equipamentos de combate a incêndio, não obstruir portas e/ou saídas de emergência e não provocar sobrecargas em paredes ou lajes, além dos previstos em seus dimensionamentos.

Em pisos elevados os materiais não devem ser empilhados a uma distância de suas bordas menor que a equivalente à altura da pilha, a não ser que existam paredes ou elementos protetores. Tubos, vergalhões, perfis, barras, pranchas e outros materiais de grande comprimento ou dimensão devem ser arrumados em camadas, com espaçadores e peças de retenção, separados de acordo com o tipo de material e a bitola das peças. As madeiras retiradas de andaimes, tapumes, formas e escoramentos devem ser empilhadas, depois de retirados ou rebatidos, os pregos, arames e fitas de amarração.

Os recipientes de gases para solda devem ser transportados e armazenados adequadamente, obedecendo-se às prescrições quanto ao transporte e armazenamento de produtos inflamáveis.

Os materiais tóxicos, inflamáveis ou explosivos, devem ser armazenados em locais isolados, apropriados e sinalizados/identificados, de acordo com a Legislação vigente. Deverão ser mantidos inventários à disposição da fiscalização do prestador de serviços.

### **Sinalização/Isolamento de Área**

As instalações da contratada deverão estar sinalizadas para:

- Identificar os locais de apoio que compõem o canteiro de obras;
- Indicar as saídas por meio de dizeres e/ou setas;
- Manter comunicação através de avisos, cartazes ou similares;
- Advertir contra perigo de contato ou acionamento acidental com partes móveis das máquinas e equipamentos;
- Advertir quanto a risco de queda;
- Alertar quanto à obrigatoriedade do uso de EPI, específico para a atividade executada, com a devida sinalização e advertência próximas ao posto de trabalho;
- Identificar acessos, circulação de veículos e equipamentos na obra;
- Advertir contra risco de passagem de trabalhadores onde o pé-direito for inferior a 1,80m (um metro e oitenta centímetros);
- Identificar locais com substâncias tóxicas, corrosivas, inflamáveis, explosivas e radioativas.

Para toda e qualquer atividade realizada fora dos canteiros das contratadas é necessário isolamento adequado para evitar o acesso de pessoas não envolvidas à área de trabalho, bem como sinalizar aos motoristas de veículos diversos. Deverão ser providenciados através de pedestais de isolamento de área, construídos em material que facilite o transporte a serem utilizados em conjuntos com fitas zebradas ou telas



para demarcação. O fornecimento do material de isolamento é de responsabilidade da contratada.

### **Proteção Contra Incêndio**

A empresa contratada obriga-se a dotar o canteiro de obras dos equipamentos necessários para combate a princípios de incêndios, de acordo com a Legislação Estadual e Federal vigente.

Todos os empregados locados no canteiro de obras devem ser treinados na correta utilização dos equipamentos portáteis de combate a princípios de incêndios, bem como a respeitar os locais destinados exclusivamente a estes equipamentos, não obstruindo passagens e acesso aos mesmos.

### **Ordem e Limpeza**

As instalações da contratada devem se apresentar organizadas, limpas e desimpedidas, notadamente, nas vias de circulação, passagens e escadarias.

Entulho e quaisquer sobras de materiais devem ser regularmente coletados e removidos. Por ocasião de sua remoção, devem ser tomados cuidados especiais, de forma a evitar poeira excessiva e eventuais riscos.

É proibido manter lixo ou entulho acumulado ou exposto em locais inadequados do canteiro de obras, igualmente é proibida a queima de lixo ou qualquer outro material no interior do canteiro de obras.

### **Fiscalização**

A Fiscalização Ambiental de Obras a ser realizada pela UGP fará inspeções a qualquer momento nos locais onde a Contratada execute serviços.

Eventuais irregularidades constatadas, pela fiscalização e/ou preposto, deverão ser objeto de providências por parte da contratada, que deverá implementar as correções, observados os instrumentos previstos neste documento.

A Fiscalização Ambiental de Obras irá suspender qualquer trabalho em que se evidencie risco iminente, ameaçando a segurança do pessoal, equipamentos ou meio ambiente. As suspensões dos trabalhos motivados por condições de insegurança não eximem a contratada das obrigações e penalidade das cláusulas dos contratos referentes a prazos e multas.

### **Reuniões de Segurança**

O empregado da contratada, responsável pelo SESMT deverá, obrigatoriamente, participar de reuniões periódicas sobre Segurança e Meio Ambiente, a serem marcadas pela Fiscalização Ambiental de Obras.

Mensalmente, as Contratadas deverão enviar para fiscalização as seguintes informações, para fins de estatística:

- Número de horas/homens trabalhadas (incluindo horas extras);
- Número de dias perdidos;
- Número de dias debitados;
- Número de acidentes com afastamento típico;

- Número de acidentes sem afastamento típico.
- Treinamentos

Todos os empregados deverão receber treinamentos admissionais e periódicos, visando a garantia da execução de suas atividades com segurança.

### **Equipamentos com Ascarel (PCB)**

Unidades mais antigas podem ainda contar com transformadores ou outros equipamentos elétricos que fazem uso de Ascarel (PCB), sendo necessários cuidados específicos para a retirada destes. Deverá ser observado Manual PCB Zero dos Ministérios de Meio Ambiente e Minas e Energia<sup>13</sup>.

É importante considerar aqui que a Lei 14.250 de 2021, prevê a eliminação até 2028 de PCBs em equipamentos elétricos e que o uso deste composto já é bastante restrito no Brasil desde 1981, quando foi proibido por uma portaria interministerial.

### **Inventário**

Os detentores de PCB ou seus resíduos deverão elaborar e enviar o inventário de PCB em até 3 (três) anos a partir da publicação da Lei nº 14.250/2021, ou seja, até novembro/2024, e atualizar o inventário a cada dois anos, segundo disposto na Lei nº 14.250/2021.

O inventário poderá ser acessado através do sítio do governo federal localizado em: <https://sinir.gov.br/sistemas/inventario-pcb/>

O inventário de PCB é composto por uma gama de informações a serem declaradas por detentores, conforme a característica do setor declarante, as quais incluem, entre outras:

- Identificação do detentor;
- Levantamento de massa de equipamentos, materiais, fluidos e resíduos contaminados com PCB ou PCB já destruídos;
- Informações relacionadas a equipamentos não selados de grande porte (conforme critérios apresentados a seguir);
- Informações relacionadas a equipamentos não selados de pequeno porte, da rede de distribuição aérea e outros de difícil acesso ou amostragem (conforme critérios apresentados a seguir), quando aplicável;
- Demais informações do inventário – subpopulações com suspeita contaminação; equipamentos selados PCB; fluidos e outros resíduos de PCB.

### **Destinação**

A destinação final ambientalmente adequada de resíduos de PCB compreende processos devidamente licenciados pelos órgãos ambientais competentes, que garanta a eliminação através de tratamento térmico com Eficiência de Destruição e Remoção – EDR mínima de 99,9999%; ou a descontaminação química a níveis de PCB menores que 0,005% (cinco milésimos por cento) em peso ou 50 mg/kg (cinquenta miligramas por quilograma) e, para materiais impermeáveis, menores ou iguais a 100 µg (cem microgramas) de PCB totais por dm<sup>2</sup> (decímetros quadrados) de superfície. Todos os métodos que atendam a esses requisitos podem vir a ser aceitos.

<sup>13</sup> Acessível em: <https://portal-api.sinir.gov.br/wp-content/uploads/2022/04/Manual-de-Gestao-de-PCB-para-Equipamentos-Eletricos-DIGITAL.pdf>

### **Elaboração e Apresentação do Plano**

Na Elaboração do Plano de Gestão de Segurança, Higiene, Medicina, Vivência e Meio Ambiente do Trabalho a Contratada deverá definir, em conjunto com a Fiscalização Ambiental de Obras, os formulários e *checklist* que serão utilizados na avaliação das condições estabelecidas no Plano para as condições de ambiente e de segurança de locais de trabalho e equipamentos.

A Supervisão Ambiental de Obras deverá fixar o prazo após a publicação da assinatura do contrato para a apresentação do Plano de Gestão de Segurança, Higiene, Medicina, Vivência e Meio Ambiente do Trabalho a ser fornecido pela empresa contratada, que será implantado no início do empreendimento após a aprovação da Fiscalização Ambiental de Obras. Caso o Plano não tenha sido apresentado e aprovado poderá ser comprometida a emissão da Ordem de Serviço. Sugere-se o prazo de 30 dias para apresentação do Plano.

### **Subprograma de Prevenção à Saúde e Doenças Durante as Obras**

- Quando houver vacinas para doenças infecciosas, sempre que possível, garantir que todos os funcionários/colaboradores sejam vacinados. Por exemplo, os dias de vacinação na comunidade, incluindo os trabalhadores, podem ser coordenados; é importante que existam palestras sobre a importância da vacinação e os baixos riscos que estas representam;
- Treinar na prevenção de doenças infecciosas, toda a equipe envolvida no PROGRAMA CAESB 2, priorizando esse treinamento sobre doenças que apresentam maior risco de infecção, sobretudo levando-se em consideração o PROGRAMA CAESB 2 e suas especificidades;
- Realizar campanhas de conscientização para trabalhadores e comunidades sobre medidas preventivas de doenças infecciosas com ameaça na área do PROGRAMA CAESB 2;
- Ter serviços sanitários (banheiros e pias), em quantidades suficientes de acordo com o número de usuários. Certifique-se de que os banheiros estejam equipados com água, sabão e papel toalha, além de ter um mecanismo que indique quando estão livres ou ocupados;
- No caso de aluguel de casas e/ou hotéis para os trabalhadores ou colaboradores, garantir condições higiênicas e saudáveis de convivência nestes;
- Agir de forma constante para eliminar possíveis fontes de geração de mosquitos nas frentes de obras e canteiros, especialmente em épocas chuvosas como, por exemplo, garantir que qualquer recipiente fora não contenha água, clorar água armazenada e mantê-la em recipientes fechados, fumigar áreas potenciais de acúmulo de mosquitos e áreas comuns como almoxarifados, escritórios, oficinas etc.;
- Realizar a análise de risco das atividades do projeto pelos contratantes para identificar as atividades em que há risco de contaminação por doenças infecciosas e trabalhadores que possam ser expostos a estas, definindo medidas de proteção adequadas. Uma vez identificados os riscos, aplique a hierarquia de controle, incluindo controles de engenharia, práticas administrativas, práticas de trabalho seguras e Equipamentos de Proteção Individual (EPI);

- Nas frentes de obras e canteiros, deverão ser evitadas as aglomerações, se possível, replanejar o local, levando em conta a adequada prevenção e controle de infecções, afastamento social, gestão de multidões e acesso controlado;
- Promover e capacitar trabalhadores em práticas preventivas para prevenir a propagação de doenças infecciosas fora do trabalho e em casa.

### **Dormitórios**

As atividades e obras do PROGRAMA CAESB 2 não preveem canteiros com dormitórios. Porém, caso seja necessário a implantação de dormitórios em canteiros de obra, deverão ser seguidos os seguintes critérios e regramentos:

- Manter os banheiros em limpos e organizados, especialmente quando comuns. Nas áreas de banho, instruir todos os usuários sobre a importância de utilizar somente seus pertences pessoais, limpar os espaços que utilizam e colocar sinalização para manter as áreas limpas e usar as instalações de forma responsável;
- Se possível, designe um trabalhador por quarto (quarto);
- Se justificado, recomenda-se ter um máximo de 2 trabalhadores em um mesmo quarto. Para as quais é importante manter as seguintes condições: (i) o quarto deve ter espaço suficiente para colocar as camas de ponta a ponta, com um espaço de pelo menos 2 metros separados um do outro, (ii) cada trabalhador deve ter seu próprio espaço para colocar suas roupas usadas, limpas e seus pertences pessoais, (iii) o quarto deve permanecer limpo e arrumado, (iv) cada trabalhador deve utilizar separadamente seus materiais e itens pessoais, (v) após o uso do banheiro deixá-lo higienizado, (vii) o piso, paredes, portas e outras áreas comuns da sala devem permitir a lavagem e desinfecção facilmente, (viii) ter produtos necessários para a higiene, como desinfetantes, álcool gel 70%, etc. (ix) a equipe de saúde da empresa ou outro técnico com a capacidade deve realizar inspeções pelo menos uma vez por semana para garantir que as condições acima sejam mantidas;
- Ter ventilação natural com no mínimo 15% da área do piso;
- As janelas dos dormitórios devem ter telas para evitar mosquitos e que deve ser substituída quando estiver se deteriorando. Além disso, a fumigação frequente é recomendada para esses casos.

### **Refeitório**

- Ter pias em quantidades suficientes de acordo com o número de usuários, com sabão e papel toalha (nunca secadores a ar quente) e que fiquem longe de bebedouros e áreas de descarte de resíduos.
- Uso de máscaras, toucas e luvas, conforme necessário, pela equipe da cozinha.
- Providenciar barreira de proteção salivar transparente para os alimentos, de forma a evitar a contaminação pelos trabalhadores.
- Todos os utensílios a serem utilizados pelos trabalhadores (pratos, colheres, copos, garfos etc.) devem estar limpos e desinfetados.
- A cozinha, o refeitório e demais instalações devem permitir a lavagem e desinfecção facilmente.
- Conter no refeitório placas indicando a lavagem obrigatória das mãos depois de ir ao banheiro e antes de comer.

- A área de armazenagem temporária de resíduos sólidos deve ficar longe da cozinha.

### **Vestiários**

- Revisar e, se for caso disso, modificar os vestiários para os trabalhadores, garantindo espaço suficiente para guardar roupas separadas e outros pertences pessoais.
- Se possível, garantir a ventilação natural do local. Defina regras com base na configuração do local e no espaço disponível, para limitar o uso paralelo por trabalhadores do espaço.
- Colocar sinalização de prevenção de contágio de COVID-19 e outras doenças infecciosas.
- Higienizar frequentemente esses espaços apropriados (pelo menos uma vez por dia) com produtos saneantes apropriados.

### **Áreas comuns**

- Utilizar produtos saneantes apropriados (pelo menos uma vez por dia) em escritórios, armazéns e outras áreas de uso comum, garantindo a limpeza de pontos de contato comuns nesses locais.
- Deve ser evitado o acúmulo de mais de 5 pessoas em áreas de uso comum.

### **Água para consumo**

- Deve-se fornecer para consumo dos trabalhadores água potável por meios adequados, atendendo aos requisitos da legislação vigente.
- A água utilizada para a preparação de alimentos ou áreas de higiene pessoal (mãos ou chuveiro) deve atender aos requisitos de qualidade necessários para a água potável.

### **Destinação de esgotos e resíduos contaminados**

- Nos casos em que o esgotamento de canteiros e frentes de obra não sejam conectadas à rede de saúde local, deverão ser utilizados métodos adequados de tratamento e nunca o descarte *in natura* destes efluentes.
- Todos os EPIs utilizados para evitar doenças infectocontagiosas devem preventivamente ser considerados como contaminados e receber a destinação adequada. É importante que, durante os treinamentos, os trabalhadores recebam orientação sobre como retirar e descartar adequadamente os EPIs, de forma a evitar a autocontaminação ou a contaminação de seus colegas.

### **Subprograma de Contratação de Mão de Obra**

---

As obras do PROGRAMA CAESB 2 irão proporcionar aquecimento temporário do mercado de trabalho local, em consequência da demanda por mão de obra durante a etapa de implantação dos projetos.

Deverá ser dada atenção à oferta de emprego nesta fase, priorizando, quando possível, a contratação de população próxima aos empreendimentos ou municípios.

Importante salientar o foco na equidade de gênero na contratação de funcionários, estimulando assim acesso às mulheres ao mercado de trabalho.

Para se proceder a mobilização e desmobilização da mão de obra durante a implantação são previstas as seguintes estratégias:

- Divulgação das oportunidades de treinamento e das vagas a serem oferecidas, utilizando-se dos meios de comunicação de abrangência regional;
- Treinamento, visando propiciar uma capacitação com condições de imediata absorção para a mão de obra selecionada e posterior facilitação de inserção desta mão de obra no mercado após as obras.
- Elaboração de instrumentos de proteção para trabalhadores em situações de vulnerabilidade;

### **Subprograma de Treinamento e Conscientização Ambiental da Mão de Obra**

Todos os trabalhadores envolvidos com a implantação das obras do PROGRAMA CAESB 2 deverão receber treinamento e conscientização ambiental e em educação sanitária, no que se refere às medidas, aos cuidados e aos procedimentos de controle ambiental a serem observados durante a execução das obras, bem como, sobre a sua conduta no relacionamento com a comunidade do entorno, de modo a evitar eventuais conflitos.

O treinamento deverá fornecer, para todos os funcionários, informações úteis com respeito aos seguintes assuntos:

- Noções sobre a legislação ambiental;
- Prevenção de incêndios;
- Procedimentos para emergências (acidentes, incêndio etc.);
- Cuidados com a vegetação e a fauna;
- Cuidados com o patrimônio histórico e arqueológico;
- Coleta, acondicionamento, armazenamento e destinação final de resíduos;
- Utilização de equipamentos de segurança;
- Prevenção e controle de erosão;
- Prevenção à poluição e contaminação dos recursos hídricos;
- Reconhecimento de animais peçonhentos e procedimentos no caso de acidentes;
- Respeito à comunidade, incluindo o enfrentamento à violência de gênero e assédio sexual;
- Redução do risco de acidente e melhoria nas condições de saúde ocupacional e individual com os trabalhadores das obras;
- Controle de doenças transmitidas por vetores (veiculação hídrica e sexualmente transmissível etc.);
- Cuidados e atitudes necessárias para que no canteiro de obras, frentes de obras não sejam desenvolvidas ações nocivas à qualidade da água, nem agressões à flora e à fauna, bem como se mantenha uma relação de respeito com as comunidades locais;

## **Atividades**

- Realização de cursos de capacitação em educação ambiental e sanitária, de forma cíclica (pelo menos uma vez por ano);
- Realização de minicursos com os colaboradores para implantação de práticas inovadoras no trato do ambiente;
- Elaboração de material educativo como cartazes, folhetos, cartilhas e outros, contendo orientação para o uso adequado dos equipamentos e maquinários, boa relação com os moradores locais e saúde e segurança;
- Realização de eventos em datas comemorativas (dia do meio ambiente, por exemplo);
- Realização do Diálogo Diário de Segurança do Trabalho – DDS;
- A CAESB deverá fazer a avaliação e aprovação dos programas e materiais de treinamento apresentados pela empreiteira de obra.
- Além do curso de integração, aplicar treinamento envolvendo temas ambientais e sociais, com reciclagem anual e que estejam diretamente relacionados com métricas de acidentes e quase acidentes em canteiros e frentes de obras (fase de obras). Incorporar temas como: respeito à comunidade incluindo gênero, diversidade, populações vulneráveis e aspectos culturais; direitos e deveres trabalhistas, sistemas de gestão de manifestações das comunidades e dos trabalhadores.

## **Subprograma Código de Conduta para Trabalhadores**

A ética é o ideal de conduta humana que orienta cada ser humano em sua decisão sobre o que é bom e correto para si e para sua vida em relação a seus semelhantes, visando o bem comum. A ética pessoal e a ética empresarial são inseparáveis para garantir a boa prática e conduta na implantação de projetos.

A adoção dos princípios e condutas éticas a partir de um Código de Conduta é fundamental para garantir que a empresa contratada, seus dirigentes e empregados atuem de forma integrada e coerente na condução de suas relações e negócios com diferentes públicos: clientes, acionistas, investidores, fornecedores, parceiros, terceiros, governo, comunidade e sociedade em geral.

Como objetivo, o código de conduta deve ser padrão de conduta pessoal e profissional para todos os empregados, colaboradores e dirigentes, independentemente do cargo, função que ocupem ou forma de contratação.

O código de conduta deve contemplar as seguintes diretrizes a serem adotadas por todos os empregados, dirigentes e terceirizados contratados na fase de obra:

- Respeito à sociedade;
- Oferecer produtos e serviços com qualidade;
- Promover o desenvolvimento sustentável, a educação e a consciência ambiental, zelar pela proteção, preservação e recuperação dos recursos hídricos e do meio ambiente, para as presentes e futuras gerações;
- Promover a equidade de oportunidades, respeito às diversidades e desenvolvimento profissional. Estabelecer relações de confiança e estímulo à participação por meio da comunicação e da integração;

- Agir com justiça, legalidade, coerência, transparência, ética e honestidade em todas as práticas e decisões;
- Atuar com profissionalismo, agilidade e eficácia, garantindo a qualidade de processos, serviços e produtos. Valorizar os conhecimentos compartilhados, proatividade, criatividade, inovação, simplicidade e flexibilidade na busca de soluções;
- Atuar com consciência cidadã e responsabilidade na promoção do bem público;
- Desenvolver suas atividades com base nos princípios da prevenção e da precaução ambiental, na busca da melhoria contínua, não promovendo práticas que coloquem em risco o meio ambiente;
- Promover a Educação Ambiental junto aos diversos públicos de relacionamento e da sociedade em geral;
- Atender às solicitações e reclamações da população local, com a devida qualidade;
- Ter paciência e tranquilidade no trato com as pessoas, sobretudo reclamantes, é importante lembrar que a obra causa transtornos para comunidades locais e isso pode causar estresse, seja um ente pacificador.
- Respeitar a diversidade de seus diferentes públicos, assumindo o compromisso de exercer suas atividades de forma isenta e imparcial, sem favorecimento de qualquer ordem, livre de preconceito e de qualquer tipo de fraude, corrupção e prática de atos lesivos à administração pública;
- Divulgar informações transparentes e objetivas;
- Manter canais abertos com a imprensa, redes sociais e com os diversos segmentos da sociedade;
- Exercer sua função garantindo um ambiente livre de constrangimento moral ou sexual de qualquer ordem; atuar de forma ativa e preventiva contra a violência de gênero, apoiando e auxiliando de forma incondicional e incontestável eventuais vítimas.
- Cumprir as instruções normativas da organização e de preceitos legais, assumindo o compromisso de comunicar e zelar pela disseminação desse conhecimento e orientação dos trabalhos;
- Ser responsável pela saúde e segurança de todos, por meio do cumprimento de leis e normas internas relativas à Saúde e Segurança do Trabalho, de forma a preservar um ambiente sadio e com qualidade de vida para os trabalhadores;
- Divulgar informações que contribuam para a qualidade do trabalho ou de caráter institucional de interesse de seus subordinados;
- Não utilizar bens, serviços e colaboradores para fins particulares;
- Exercer suas funções e atividades de forma ética e transparente, garantindo um ambiente livre de qualquer favorecimento para si ou para outrem, combatendo qualquer forma de suborno, corrupção, propina e atos lesivos à administração pública nacional e estrangeira.
- Todo trabalhador deverá ser orientado e liberado do trabalho para participar de campanhas públicas de vacinação;
- Todo trabalhador deverá ser orientado para uma conduta adequada no trajeto de casa para o trabalho, visando garantir o sossego da comunidade local;



- Para o consumo próprio, deverá ser utilizada somente água potável;
- Os sanitários deverão ser utilizados adequadamente;
- Sob nenhum pretexto será permitida a supressão da vegetação do canteiro ou entorno, sem a devida autorização;
- Os motoristas de máquinas e equipamentos deverão respeitar rigorosamente os itinerários traçados e a direção segura; e
- São proibidas as pichações nas instalações do canteiro de obras, que deverá sempre se mantido limpo e organizado, como obrigação de todos.

O Código de Conduta poderá ter agregados outros valores, desde que necessários por novas realidades ou omissões, devendo sempre ser discutido com e aprovado pela CAESB.

Deverá ser ministrado curso explicativo sobre o que significa e como se aplicam os itens do Código de Conduta junto aos colaboradores – incluindo exemplo de boas e más práticas que envolvem a conduta de cada um.

Os trabalhadores devem ter ciência e assinar um termo de conhecimento do Código de Conduta, ampliando desta forma sua percepção de responsabilidade nas ações cotidianas.

### **Subprograma Código de Conduta das Empresas Contratadas**

---

Todas as empresas contratadas deverão apresentar Declaração de Desempenho sobre Trabalho Forçado e uma Declaração sobre Trabalho Forçado.

As empresas deverão incluir na lista de documentos que integram a oferta de licitação ou contratos a Declaração de Trabalho Forçado.

Na Declaração de desempenho passado em matéria de Trabalho Forçado se exigirá que a empresa contratada (incluindo cada membro consorciado ou de Join Venture), os subcontratados, provedores e/ou fabricantes propostos pela empresa construtora, declaração de qualquer contrato em que tenha sido suspenso ou se tenha rescindido, ou outras remediações ou sanções contratuais aplicadas, incluindo garantia de cumprimento, por motivos de descumprimento das obrigações sobre trabalho forçado nos últimos 5 anos.

A declaração deverá ser adotada para as empresas contratadas para obras, subcontratados, provedores e fabricantes da cadeia principal de suprimentos, estando obrigado a cumprir com os compromissos contratuais, incluindo os termos:

- (a) concordamos que não haverá Trabalho Forçado entre funcionários, trabalhadores e qualquer outra pessoa empregada ou contratada por nós;
- (b) aceitamos que os funcionários, empregados, trabalhadores e qualquer outra pessoa empregada ou contratada, sejam contratados em condições de trabalho que cumpram com as obrigações contratuais estabelecidas no Contrato;
- © incluiremos em nossos contratos com subcontratados/fornecedores/fabricantes de [XXXXXXXXXXXX] [componentes de XXXXXXXXXXXXX] obrigações para prevenir Trabalho Forçado entre funcionários, funcionários, trabalhadores e qualquer outra pessoa empregada ou contratada pelo subcontratado/fornecedor/fabricante ;
- (d) incluiremos em nossos contratos com Subcontratados/fornecedores/fabricantes de [XXXXXXXXXX] [componentes de XXXXXXXXXXXXX], que os

Subcontratados/fornecedores/fabricantes têm a obrigação de prevenir o Trabalho Forçado em todos os contratos que firmarem com seus fornecedores/fabricantes de [XXXXXXXXXXXX] [componentes de XXXXXXXXXXXX];

- (e) supervisionaremos nossos Subcontratados/fornecedores/fabricantes de [XXXXXXXXXXXXXXXX] [componentes do XXXXXXXXXXXXXXX] na implementação das obrigações para prevenir Trabalho Forçado entre funcionários, funcionários, trabalhadores e qualquer outra pessoa empregada ou contratada por eles;
- (g) exigiremos que nossos Subcontratados/fornecedores/fabricantes nos notifiquem imediatamente sobre qualquer incidente de Trabalho Forçado;
- (h) notificaremos imediatamente o Empregador sobre qualquer incidente de Trabalho Forçado no local ou nas instalações dos Subcontratados/fornecedores/fabricantes [XXXXXXXXXXXX] [componentes do XXXXXXXXXXXXXXX];
- (i) incluiremos nos relatórios de progresso periódicos enviados de acordo com o contrato, detalhes suficientes sobre nosso cumprimento das obrigações de trabalho forçado, incluindo nossos subcontratados/fornecedores/fabricantes; e nós
- (j) confirmamos que os subcontratados/fornecedores/fabricantes de [XXXXXXXXXXXX] [componentes de painéis solares] para este contrato são (ou provavelmente serão):

Como fortalecimento de cláusula contratual, indica-se o seguinte texto a ser vinculado ao contrato:

O Empreiteiro, incluindo seus Subempreiteiros/fornecedores/fabricantes, não deve usar ou solicitar trabalho forçado. Trabalho forçado é qualquer trabalho ou serviço, não executado voluntariamente, que é exigido de um indivíduo sob ameaça de força ou penalidade, e inclui qualquer tipo de trabalho involuntário ou compulsório, como trabalho escravo, trabalho forçado ou acordos semelhantes de contratação de trabalho.

Nenhuma pessoa que tenha sido traficada será empregada ou contratada. Tráfico de pessoas é definido como o recrutamento, transporte, transferência, alojamento ou acolhimento de pessoas mediante ameaça ou uso da força ou outras formas de coação, sequestro, fraude, engano, abuso de autoridade ou situação de vulnerabilidade, ou para dar ou receber pagamentos ou benefícios para obter o consentimento de uma pessoa que tenha domínio sobre outra, para fins de exploração.

A este respeito, o Empreiteiro deve:

- (a) incluir em contratos com Subcontratados/fornecedores/fabricantes de [XXXXXXXXXXXX] [componentes de XXXXXXXX], obrigações para prevenir Trabalho Forçado entre funcionários, funcionários, trabalhadores e qualquer outra pessoa empregada ou contratada pelo Subcontratado/fornecedor/fabricante;
- (b) incluir em contratos com Subcontratados/fornecedores/fabricantes de [XXXXXXXXXXXX] [componentes de XXXXXXXX], que Subcontratados/fornecedores/fabricantes incluam a obrigação de prevenir o trabalho forçado em todos os contratos que firmarem com seus fornecedores/fabricantes de [XXXXXXXXXXXX] [componentes de XXXXXXXX];
- (c) supervisionar Subcontratados/fornecedores/fabricantes de [XXXXXXXXXXXX] [componentes do XXXXXXXX] na implementação das obrigações para prevenir Trabalho Forçado entre funcionários, funcionários, trabalhadores e qualquer outra pessoa empregada ou contratada por eles;

- (e) exigir que seus Subcontratados/fornecedores/fabricantes notifiquem imediatamente o Contratado sobre qualquer incidente de Trabalho Forçado;
- (f) notificar imediatamente o Empregador sobre qualquer incidente de trabalho forçado no local ou nas instalações de [XXXXXXXXXX] [componentes do XXXXXXXXXXXX] subcontratados/fornecedores/fabricantes; e
- (g) incluir nos relatórios de progresso periódicos apresentados de acordo com o contrato, detalhes suficientes sobre o cumprimento das obrigações de trabalho forçado, incluindo seus subcontratados/fornecedores/fabricantes.

### **Subprograma de Mecanismo de Gestão de Queixas para Trabalhadores**

O mecanismo de gestão de queixas para trabalhadores deve assegurar o funcionamento de canais que possam tratar de forma específica as manifestações dos trabalhadores da cadeia de serviços do Projeto. Os canais devem estar preparados para tratar e/ou direcionar as manifestações que envolvam denúncias de trabalho forçado, assédios (moral/sexual), trabalho infantil, discriminação, ou manifestações quanto a riscos relacionados aos projetos, sociedade e trabalhadores.

Além dos funcionários diretamente envolvidos nas atividades de comunicação, deverá ser incluída a temática de comunicação com todos os trabalhadores envolvidos com o projeto, incluindo assuntos como canais oficiais de atendimento ao cidadão, comunicação não violenta, postura adequada na comunicação comunitária. Esta atividade pode ser incluída nos processos de DDS e treinamento com trabalhadores.

Recomenda-se o treinamento no início das obras e o processo contínuo de reciclagem uma vez ao ano.

Para o funcionamento de um mecanismo de gestão de queixas exclusivo para trabalhadores, são propostas as ferramentas a seguir:

- Permitir que os trabalhadores se organizem de forma coletiva através de sindicatos e associações, abrindo-se espaço para tratativas e negociações necessárias junto aos representantes;
- Estabelecer canal (WhatsApp, por exemplo) exclusivo para recebimento de manifestações advindas dos trabalhadores das obras;
- Realizar treinamento junto às equipes de atendimento dos canais não exclusivos para tratar ou direcionar as queixas dos trabalhadores para responsáveis no assunto;
- Possibilitar a manifestação de trabalhadores das contratadas junto ao fiscal do projeto/obra;
- Tratar e responder às manifestações em até 5 (cinco) dias para situações não emergenciais e 24 horas para situações emergenciais (casos de assédio, por exemplo);
- Estabelecer processo de diligência nas situações elencadas para mitigar situações geradas por postura ou processos estabelecidos junto às contratadas;
- Divulgar os canais exclusivos e processos disponíveis para manifestação dos trabalhadores nos treinamentos realizados.

Este mecanismo deverá estar estabelecido e detalhado em um procedimento interno da CAESB e divulgado/implementado junto à empresa contratada.

#### 4.9. Prevenção e Atenção à Violência de Gênero

Este Programa visa atuar diretamente no enfrentamento à violência de gênero nas áreas de influência do PROGRAMA CAESB 2, com ações profiláticas e protetivas.

A exploração sexual e a violência de gênero têm se apresentado como flagelos em todo o território nacional e trazem insegurança às mulheres, reduzem sua capacidade de inserção em mercados de trabalho e, muitas vezes, de ter acesso a estudos. Trata-se de um enredo que prende parte das mulheres em um círculo vicioso e muitas vezes termina com casos de violência e morte.

##### Objetivo

Dentro desta perspectiva, é objetivo deste programa atuar para a proteção e promoção do desenvolvimento social e econômico das mulheres nas áreas de atuação do PROGRAMA CAESB 2.

Para tanto é necessário alcançar:

- A construção de um entendimento comum do significado de Assédio Sexual (AS) e Exploração e Abuso Sexual (EAS);
- O compromisso compartilhado sobre diretrizes e comportamentos de todos os envolvidos no PROGRAMA CAESB 2 para prevenir, relatar e responder com medidas adequadas em caso da ocorrência de AS e/ou EAS;
- O entendimento de que a violação de um código de conduta estabelecido resultará em ação disciplinar e acionamento de autoridades competentes.

##### Definições

Este programa considera as seguintes definições, que devem ser sempre atualizadas e amplamente tratadas junto aos colaboradores e equipes envolvidas no PROGRAMA CAESB 2:

- **Assédio Sexual**<sup>14</sup>: Avanços sexuais indesejáveis, pedido de favores sexuais e outras condutas verbais ou físicas de natureza sexual.
- **Exploração e Abuso Sexual**<sup>15</sup>: É definido como qualquer abuso real ou tentado em uma situação de vulnerabilidade, poder (do abusador) ou confiança, para fins de satisfação sexual do abusador, incluindo, mas não se limitando a, satisfação, lucro monetário, social ou político, com a exploração sexual de outro<sup>16</sup>.
- **Abuso sexual**: "A intrusão física real ou ameaçada de natureza sexual, seja à força ou sob condições desiguais ou coercitivas."
- Distinção entre **Assédio Sexual** e **Exploração e Abuso Sexual**: enquanto o **assédio sexual** normalmente ocorre entre pessoal/funcionário de uma organização ou empresa e envolve qualquer avanço sexual indesejado ou conduta verbal ou física indesejada de natureza sexual, a **Exploração e Abuso Sexual** por sua vez prevalece contra um beneficiário ou membro da comunidade. A distinção entre os

<sup>14</sup> Inter-Agency Standing Committee *Protection against Sexual Exploitation and Abuse (PSEA): Inter-agency cooperation in community based complaint mechanism. Global standard Operating Procedures*. May 2016

<sup>15</sup> As defined in the UN Secretary's bulletin – Special Measures for protection from sexual exploitation and abuse October, 9, 2003 ST/SGB/2003/13

<sup>16</sup> No contexto da exploração de operações financiadas pelo Banco Mundial ocorre quando o acesso ou benefício de um bem ou serviço financiado pelo Banco Mundial é usado para extrair ganho sexual

dois é importante para que as políticas das agências e os treinamentos de pessoal possam incluir instruções específicas sobre os procedimentos para relatar cada um.

- **Consentimento:** é a escolha por trás da decisão voluntária de uma pessoa de fazer algo. O consentimento para qualquer atividade sexual deve ser dado livremente, feito com o máximo de conhecimento possível, e específico para a situação. Se o acordo for obtido a partir de ameaças, mentiras, coerção ou exploração do desequilíbrio de poder, não é consentimento. O consentimento aqui entendido não pode ser dado por qualquer pessoa com menos de 18 anos<sup>17</sup>, independentemente de maioridade ou idade de consentimento considerada na legislação local. Por fim, deve-se compreender que a alegada crença equivocada em relação à idade da criança não é uma defesa.

Desta forma, não há consentimento quando o acordo é obtido através de:

- Uso de ameaças, força ou outras formas de coerção, sequestro, fraude, manipulação, engano ou deturpação;
- Uso de ameaça para reter um benefício a que a pessoa já tem direito;
- Uma promessa feita à pessoa para receber um benefício.

### **Escopo/Atividades**

A seguir são apresentadas as ações profiláticas junto as equipes envolvidas na implantação do PROGRAMA CAESB 2.

#### **Cursos, oficinas e treinamento**

Deverão ser ministrados cursos específicos para tratar a questão de violência de gênero, os temas de abuso sexual, exploração e assédio. Estes temas deverão ser tratados com clareza de forma que se evite espaço para entendimentos subjetivos ou equivocados.

A seguir são apresentados exemplos a serem tratados:

- Exemplos de exploração sexual e abuso incluem, mas não se limitam a:
  - Um funcionário do projeto diz às mulheres da comunidade que ele pode conseguir trabalhos relacionados ao local de trabalho (cozinhar e limpar) em troca de sexo.
  - Um trabalhador que está conectando a entrada de eletricidade às famílias diz que ele pode conectar mulheres que dirigem as famílias à rede em troca de sexo.
  - Um funcionário do projeto fica bêbado depois de ser pago e estupra uma mulher local.
  - Um funcionário do projeto nega a passagem de uma mulher pelo site em que ele está trabalhando a menos que ela realize um favor sexual.
  - Um gerente diz a uma mulher que se candidata a um emprego que ele só vai contratá-la se ela fizer sexo com ele.
  - Um trabalhador começa uma amizade com uma garota de 17 anos que vai e volta da escola na estrada onde o trabalho relacionado ao projeto está

---

<sup>17</sup> De acordo com a Convenção das Nações Unidas sobre os Direitos da Criança.

acontecendo. Ele dá-lhe passeios de moto para a escola. Por fim ele diz a ela que a ama, construindo uma expectativa na jovem. Eles fazem sexo.

- Exemplos de assédio sexual em um contexto de trabalho incluem, mas não se limitam a:
  - Os funcionários masculinos comentam sobre as aparências das funcionárias femininas (positivas e negativas) e a conveniência sexual.
  - Quando uma funcionária reclama de comentários que os funcionários masculinos estão fazendo sobre sua aparência, eles dizem que ela está "pedindo por isso" por causa de como ela se veste.
  - Um gerente masculino toca as nádegas de uma funcionária quando ele passa por ela no trabalho.
  - Um funcionário do sexo masculino diz a uma funcionária que ele lhe dará um aumento se ela lhe enviar fotos nuas de si mesma.

### **Código de conduta Contra a Violência de Gênero**

Embora todas as formas de violência contra um morador da comunidade local ou um colega de trabalho sejam proibidas, este Código de Conduta está particularmente focado na prevenção e na notificação da **Exploração e Abuso Sexual** e do **Assédio Sexual** que constituem má conduta, sendo este motivo para rescisão contratual e/ou outras consequências junto as autoridades locais. Faz parte deste código:

- Tratar todas as pessoas, incluindo crianças (menores de 18 anos), com respeito independentemente de sexo, raça, cor, língua, religião, opinião política ou outra, origem nacional, étnica ou social, identidade de gênero, orientação sexual, propriedade, deficiência, nascimento ou outro status.
- Comprometer-se a criar um ambiente que impeça a **Exploração e Abuso Sexual** e o **Assédio Sexual** e promova esse código de conduta. Em particular, procurando apoiar os sistemas que mantêm esse ambiente.
- Não participar da **Exploração e Abuso Sexual** e do **Assédio Sexual**, conforme definido por este Código de Conduta e conforme definido na legislação brasileira.
- Não utilizar linguagem ou comportamento para mulheres, crianças ou homens que seja inapropriado, assediador, abusivo, sexualmente provocativo, humilhante ou culturalmente inapropriado.
- Não participar de contato sexual ou atividade com qualquer pessoa com menos de 18 anos, considerando que a crença equivocada sobre a idade de uma criança, ou o próprio consentimento dela, não são uma defesa.
- Não tomar ações destinadas a construir uma relação com um menor que leve à atividade sexual.
- Não solicitar ou se envolver em favores sexuais em troca de qualquer coisa.
- Não ter interações sexuais com membros das comunidades circunvizinhas, a menos que haja o consentimento total de todas as partes envolvidas, reconhecendo que uma criança é incapaz de dar consentimento e uma criança é alguém menor de 18 anos. Relações envolvendo a retenção ou promessa de provisão real de benefícios (monetários ou não monetários) para membros da comunidade em troca de sexo é considerada "não consensual" sob a ótica deste Código.

### **Compromisso individual assinado:**

Faz parte das ações profiláticas que cada colaborador firme um compromisso individual específico. Este compromisso estará formalizado em um Termo de Compromisso individual a ser assinado contendo o teor do modelo apresentado a seguir:

*Eu, (nome) Como (empregado/contratante) da (UGP, Empreiteira etc.) no âmbito do PROGRAMA CAESB 2, reconheço que as atividades de **Exploração e Abuso Sexual** e do **Assédio Sexual** no local de trabalho, no entorno do local de trabalho, nas frentes de obras ou na comunidade circundante constituem uma violação deste do Código de Conduta Contra a Violência de Gênero. Entendo que as atividades de **Exploração e Abuso Sexual** e do **Assédio Sexual** são motivos para sanções, penalidades e rescisão de emprego, entendo, por fim, que a Gestão do PROGRAMA CAESB 2 deverá levar a conhecimento das autoridades competentes.*

*Concordo que enquanto trabalhador no projeto eu vou me comprometer com:*

- Às disposições deste código de conduta dentro e fora do local do PROGRAMA CAESB 2.*
- Participar ativamente de cursos de treinamento relacionados à prevenção de **Exploração e Abuso Sexual** e do **Assédio Sexual** sempre que solicitado pelo meu empregador.*
- Em caso de ciência ou suspeita de **Exploração e Abuso Sexual** e do **Assédio Sexual**, no local do projeto ou na comunidade circundante, entendo que sou encorajado a reportá-lo ao Mecanismo de Notificação de Queixas e/ou ao meu gerente. Devo sempre levar em consideração a segurança e o direito a privacidade da pessoa que sofreu o abuso.*

*Entendo que se eu violar este Compromisso Individual, poderei receber medidas disciplinares, que podem incluir:*

- Aviso informal ou aviso formal;*
- Suspensão do emprego (com ou sem pagamento de salário);*
- Rescisão do emprego;*
- Ser apresentado as autoridades locais.*

*Entendo que é minha responsabilidade aderir a este código de conduta. Reconheço que li e entendi o Código de Conduta Contra a Violência de Gênero, concordo em cumprir as normas contidas neste documento e entendo meu papel e responsabilidade para prevenir e potencialmente relatar questões de **Exploração e Abuso Sexual** e do **Assédio Sexual**. Entendo que qualquer ação incompatível com este Código de Conduta Individual ou a não ação ordenada por este Código de Conduta Individual pode resultar em ação disciplinar e pode afetar meu emprego em curso.*

*Assinatura: \_\_\_\_\_*

*Nome impresso: \_\_\_\_\_*

*Data: \_\_\_\_\_*

### **Situações de Violência de Gênero Provocadas por Colaborador do PROGRAMA CAESB 2:**

Caso ocorra situação de violência provocada por colaborador do PROGRAMA CAESB 2, qual seja, deverão ser tomadas as seguintes ações:

- Ações Emergenciais deverão ser tomadas sempre que a integridade e saúde da pessoa que sofreu abuso estiver ainda ameaçada;
- A vítima deverá ser localizada, atendida e acolhida, a situação deverá ser avaliada pela equipe de Gestão do PROGRAMA CAESB 2 para definição da melhor forma de abordagem e sequência de atendimento;
- O colaborador estará sujeito às ações judiciais e penais cabíveis, além de sofrer as sanções estabelecidas em contrato, inclusive o seu desligamento.

### **Situações de Violência de Gênero Ocorrida na Comunidade:**

Caso chegue a UGP ou via qualquer colaborador informações sobre ocorrência de violência provocada na área de atuação do PROGRAMA CAESB 2, qual seja, deverão ser tomadas as seguintes ações:

- A UGP deverá checar a necessidade de já acionar as autoridades de forma que não haja ampliação de risco para a vítima e/ou para a própria equipe;
- Se possível, a vítima deverá ser localizada, atendida e acolhida, a situação deverá ser avaliada pela equipe de Gestão do PROGRAMA CAESB 2 para definição da melhor forma de abordagem e sequência no atendimento

### **Capacitação da Mulher**

As atividades definidas para a capacitação da mulher são reuniões com comunidades e oficina de empoderamento feminino, autoestima, e discussões sobre o papel da mulher na sociedade (a mulher mãe, a mulher filha, a mulher esposa e a mulher trabalhadora).

Durante a implantação do PROGRAMA CAESB 2 mulheres poderão e serão orientadas na busca de funções que possam desempenhar, como nas obras (execução de acabamentos, por exemplo), motorista, almoxarife, técnica de segurança do trabalho, engenheiras, entre outras.

### **Mecanismo de Gestão de Queixas**

O Mecanismo de Gestão de Queixas deverá estar preparado para atender denúncias de Violência Baseada em Gênero (VBG), além de possuir protocolo de atendimento e respostas a denúncias.

#### **4.10. Plano de Tráfego**

Os incômodos promovidos pela intensificação de veículos pesados das obras do PROGRAMA CAESB 2, incluindo o transporte de resíduos gerados nos processos de escavação, pode ser reduzido por meio da comunicação social, cujo programa específico é apresentado neste PGAS.



Porém, situações extremas de interrupção do tráfego por longos períodos podem ocorrer devido as características dos sistemas viários e riscos de acidentes. Os acidentes podem ter consequências potencializadas no impacto junto ao trânsito por incorporar o transporte de produtos perigosos e contaminantes, o que justifica a necessidade de medidas cautelares e atendimento a emergências específicas para estes casos.

## **Objetivo**

---

Como objetivos deste Plano busca-se garantir maior segurança viária na fase de obras. Busca-se garantir que não ocorram acidentes durante a construção e que acidentes de trânsito que venham a ocorrer sejam rapidamente mitigados.

## **Procedimentos e Diretrizes**

---

Para se atingir os objetivos estabelecidos, são necessárias as medidas estabelecidas a seguir:

### **Sinalização**

A sinalização consiste em um conjunto de placas e dispositivos com características visuais próprias, com a função de garantir a segurança dos usuários, transeuntes e trabalhadores e a fluidez do tráfego nas áreas previstas para o transporte de material excedente e resíduos. Esta sinalização tem por finalidade:

- Advertir corretamente todos os usuários sobre as intervenções, rotas e horários dos transportes;
- Fornecer informações precisas, claras e padronizadas;
- Regulamentar a circulação e outros automóveis para reduzir os riscos de acidentes e congestionamentos;
- Assegurar a continuidade dos caminhos e os acessos às edificações lindeiras;
- Orientar sobre novos caminhos;
- Proteger a obra de intervenção, os trabalhadores e os usuários da via em geral;
- Reduzir os riscos de acidente; e
- Diminuir o desconforto, causado aos moradores e à população em geral, da área afetada pela intervenção e rotas de transporte.

Para a sua eficiência, a sinalização deve atender aos seguintes parâmetros:

- Ser colocada em posição e condição legível durante o dia e a noite, em distância compatível com a segurança do trânsito;
- Ser devida e imediatamente sinalizado qualquer obstáculo à livre segurança de veículos e pedestres, tanto na via como no acostamento e na calçada;
- Em caso de acidente, deverá ser adotada sinalização e medidas específicas para evitar o contato de transeuntes com o local do acidente;
- Toda obra ou evento que possa perturbar ou interromper a livre circulação de veículos e pedestres, ou colocar em risco sua segurança, somente poderá ser iniciada com previa autorização do órgão ou entidade executiva de trânsito com

circunscrição sobre a via da obra ou da rota de transporte, cabendo ao responsável pela execução ou manutenção da obra a obrigação de sinalizar.

### **Desvios**

Desvio de tráfego é a transferência de parte ou todo o fluxo de uma via para outras, estabelecendo-se um novo itinerário. O desvio somente deverá ser adotado após comprovada a sua necessidade e conveniência, sendo necessário um estudo minucioso para a escolha dos novos caminhos. Pode ser obrigatório, quando se trata de um desvio que todos os veículos devem seguir ou alternativo, quando o novo itinerário é uma recomendação dirigida a determinados destinos.

Antes de se promover desvios no tráfego, deve-se fazer um planejamento das melhores rotas a serem percorridas para o transporte de produtos perigosos e residuais. Tais rotas deverão levar em consideração as condições adequadas do sistema viário para a passagem de veículos pesados, evitar áreas mais aglomeradas, dar preferência para vias expressas, determinar alternativas de rotas.

A elaboração de projeto de desvio de tráfego deve atender as seguintes diretrizes básicas:

- utilização de vias de mesmas características das vias bloqueadas;
- utilização, para itinerários alternativos, de percursos curtos e próximos da rota original;
- preservação, sempre que possível, das áreas residenciais e das vias onde existam escolas, hospitais e outros polos de atração de pedestres;
- garantia de acesso às residências e empresas;
- alteração mínima do esquema de circulação das vias envolvidas e suas transversais;
- avaliação das interferências com rotas de ônibus, feira livre e em especial sobre a circulação de motos (principal meio de transporte local);
- preservação, sempre que possível, do itinerário original de ônibus e seus pontos de embarque e desembarque, ou ao menos, o não afastamento demasiado;

Para garantir o cumprimento dos seus objetivos a sinalização deve:

- estar limpa e em bom estado;
- manter inalteradas as formas e cores, tanto no período diurno quanto no noturno;
- apresentar dimensões e elementos gráficos padronizados;
- ser colocada sempre de forma a favorecer a sua visualização;
- ser implantada de acordo com critérios uniformes e de forma a induzir o correto comportamento do usuário;
- ser implantada antes do início da intervenção na via;
- ser totalmente retirada quando as atividades forem encerradas.

### **Acidentes e Ocorrências**

Para os casos de acidentes, principalmente com material de risco ao ser humano, deverão ser adotadas as seguintes medidas básicas, mas, não se limitando a:

- Os motoristas deverão receber treinamento específico com orientações e diretrizes nos casos de acidentes e ocorrências de vazamento de produtos perigosos e vítimas;
- Os equipamentos e caminhões de transporte deverão estar sempre sinalizados corretamente e seguindo as prerrogativas e normas vigentes do Departamento de Trânsito local;
- Os equipamentos e caminhões deverão estar dotados de revestimento adequado ao tipo de produto transportado, para se evitar vazamentos;
- Estando a via obstruída no caso de acidente, providenciar a remoção do veículo para evitar agravamento e colisões. Para casos de acidente sem vítima, não é necessária a presença de autoridades de trânsito para determinar a remoção;
- Recolher informações dos condutores e dos veículos envolvidos, bem como informações quanto ao local e hora do acidente.
- Sinalizar o local para que outros condutores entendam o ocorrido;
- Em caso de acidente com vítimas ou vazamentos, manter o veículo no local, sem tentativa de remoção;
- Manter as vítimas no local do acidente até a chegada do resgate;
- No caso de eventual derramamento ou vazamento, isolar a área e retirar as pessoas do local com bloqueio de passagem e acesso de veículos e pedestres.
- Eliminar ou afastar possíveis fontes de incêndio.
- Proteger os cursos d'água e as redes de abastecimento, esgoto e drenagem, nunca direcionando o material derramado para esses locais.
- Restringir a área atingida com o uso de barreiras absorventes, estopas, tecidos, areia ou serragem.
- Caso solo, cursos e corpos d'água, rede de esgoto ou drenagem sejam atingidos, avisar imediatamente o órgão ambiental local e autoridades.
- Para retirada do material derramado, recuperar o máximo de material escorrido através de bombeamento para recipiente adequado, devidamente identificado e preparado para seu acondicionamento e transporte.
- Evitar o uso de água ou solventes para a limpeza.
- Recolher todos os materiais que entrem em contato com o material derramado, armazenando-os em recipientes adequados e identificando-os. Finalmente, encaminhando-os para a devida recuperação ou destinação para tratamento e descarte adequado conforme a classe de resíduo.

### **Caminhos de Serviços**

- Quando possível e necessário, deve ser levada em conta a utilização de caminhos de serviços temporários, de forma a evitar transtornos em sistemas viários de menor porte ou que possam ter o risco aumentado.
- A implantação de caminhos de serviços deve ser precedida de estudos, levando-se em conta minimamente questões relacionadas com necessidades de autorizações, desmatamento, impactos na vizinhança entre outros. É importante procurar identificar se os impactos da implantação de caminhos de serviços são maiores do que os impactos da utilização do sistema viário existente.

#### **4.11. Gestão e Restauração de Habitats Naturais**

Um Programa de Gestão e Restauração de Habitats Naturais é requerido quando é constatado o risco de impacto em “habitats modificados”, “habitats naturais” e “habitats críticos”, em conjunto com “áreas legalmente protegidas e áreas de valor pelas suas biodiversidades reconhecidas internacional e regionalmente”, que podem compreender habitats em qualquer uma dessas categorias. Esta situação exige uma estratégia diferenciada de gestão de risco para os habitats, baseada nos seus valores e suscetibilidade, de acordo com o PDAS 6 do BID. Considera, também, a existência de serviços ecossistêmicos.

Este Programa prevê ações necessárias para aprofundamento dos estudos de avaliação da biodiversidade em campo e ações específicas para a mitigação e compensação em habitats naturais previstos de serem afetados pela expropriação das áreas de favelamento e a necessidade de sua restauração.

##### **Objetivo**

---

Aprofundar a avaliação da existência e o grau de risco de impacto sobre habitats naturais e habitats críticos, e orientar as medidas cautelares, para a biodiversidade ou, até mesmo, a exclusão de áreas previstas para localização de obras futuras que ainda não possuem definição locacional.

##### **Procedimentos e Diretrizes**

---

Tendo como objetivo a proteção e a conservação dos habitats e da biodiversidade que eles apoiam, a hierarquia de mitigação inclui compensações de biodiversidade. As compensações serão consideradas apenas como um último recurso, depois de terem sido aplicadas as medidas de prevenção, minimização e restauração viáveis do ponto de vista técnico e financeiro e, ainda assim, permaneçam impactos adversos residuais.

Deve-se considerar em todos os estudos que resultarem em identificação de riscos e impactos a adoção de uma hierarquia de mitigação, envolvendo soluções que considerem a hierarquia na seguinte ordem de prioridade: (i) medidas de prevenção; (ii) medidas de minimização; (iii) medidas de reabilitação; e (iv) medidas de compensação.

Será concebida e implementada uma compensação de biodiversidade para a obtenção de resultados de conservação mensuráveis, adicionais a longo prazo que apresentem a expectativa razoável de resultar em nenhuma perda líquida e, de preferência, num ganho líquido para a biodiversidade. No caso de uma compensação usada como mitigação para impactos adversos residuais em qualquer área do habitat crítico, é necessário um ganho líquido. A concepção de uma compensação de biodiversidade deverá aderir ao princípio “comparável ou melhor” e será realizada em conformidade com as Boas Práticas Internacionais do Setor<sup>18</sup>.

---

<sup>18</sup> Boas Práticas Internacionais do Sector (BPIS) são definidas como o exercício de profissionalismo, diligência, cuidado e antecipação que se possa razoavelmente esperar de profissionais qualificados e experientes que realizam o mesmo tipo de atividade, sob circunstâncias idênticas ou similares, a nível mundial ou regional. O resultado desse exercício deve resultar no uso, pelo projeto, das tecnologias mais adequadas às circunstâncias específicas do projeto (Avaliação e Gestão de Riscos e Impactos Socioambientais: Quadro Ambiental e Social do Banco Mundial, 2017).

### **Plano de Ação e Gestão da Biodiversidade.**

As análises realizadas na AAS resultaram na identificação de afetação em áreas de habitats modificados ou naturais em área de unidade de conservação, sobretudo:

- Implantação de nova travessia na UC Refúgio de Vida Silvestre Gatumé;
- Implantação da Linha de Recalque Riacho Fundo na UC Parque Ecológico do Riacho Fundo;

Destaca-se também a proximidade de outras unidades da CAESB com áreas protegidas, conforme apresentado na Avaliação Ambiental e Social.

Tais habitats podem representar a presença de ambientes naturais, o que é mais raro em áreas urbanizadas, e dos denominados habitats modificados, que são áreas que podem conter uma grande proporção de plantas e/ou espécies animais de origem não nativa, e/ou onde a atividade humana tenha modificado substancialmente as funções ecológicas primárias do território e a composição das espécies. Os habitats modificados podem incluir, por exemplo, áreas administradas para a agricultura, plantações florestais, zonas costeiras e áreas húmidas recuperadas. Podem estar caracterizados como habitats modificados as apps de drenagem urbana, o que está intimamente relacionado com as preocupações e exigências de mitigação e compensação dos órgãos de proteção.

Desta forma, o mutuário deverá seguir as seguintes medidas para mitigação e/ou compensação das atividades relacionadas ao projeto que impactam tais habitats na fase que antecede a expropriação de áreas e implantação dos projetos de habitação:

- a) Realização de um estudo de avaliação de alternativas viáveis do ponto de vista técnico e financeiro do desenho do projeto nas áreas de afetação que propicie redução da supressão vegetal, incluindo a preservação das espécies endêmicas ou de valor simbólico ou cultural;
- b) Avaliação de serviços ecossistêmicos, conforme detalhamento metodológico apresentado a seguir.
- c) Elaboração de um inventário florístico e, caso necessário, estudo faunístico.
- d) Verificação e análise da presença de sítios prioritários à conservação, segundo organismos internacionais (KBA, AZE, IBA, IPA, Ramsar, Word Heritage sites, Reserva da Biosfera)<sup>19</sup>
- e) Avaliação de conectividade entre habitats e corredores ecológicos.
- f) Avaliação da vulnerabilidade de habitats (desertificação, perdas contínuas de cobertura vegetal etc.)
- g) Identificação de áreas de importância à reprodução e desova de animais;
- h) Verificação da presença de espécies ameaçadas de extinção e na lista vermelha da União Internacional para a Conservação da Natureza (IUCN).
- i) Implementação de medidas adequadas de mitigação e compensação, baseado em um Plano de Gestão da Compensação da Biodiversidade.

---

<sup>19</sup> KBA = Key Biodiversity Area; AZE = Alliance for Zero Extinction; IBA = Important Bird Areas; IPA = Important Plan Areas;

### **Avaliação de serviços ecossistêmicos**

É importante conceituar que o ambiente não é somente fonte de recursos naturais para o desenvolvimento econômico, mas, também fornecedor de serviços “gratuitos” que alimentam o próprio processo de desenvolvimento (CONSTANZA et al, 1997). A noção de que os ecossistemas proveem benefícios à sociedade é então conceituada como serviços ecossistêmicos (HASSAN et al, 2005).

A avaliação de serviços ecossistêmicos deve então trabalhar na perspectiva de que estes são aspectos dos ecossistemas utilizados (ativamente ou passivamente) para produzir qualidade de vida a certa comunidade (FISHER et al, 2009)<sup>20</sup>.

Pressupõem-se que não há serviços sem beneficiários, portanto, só há serviço se houver uma relação com a sociedade, mesmo que indiretamente. Ou seja, se não existe esta relação, há somente processos ecológicos na área estudada.

A avaliação deve, portanto, atender a este conceito. Resumidamente, a figura a seguir mostra a cadeia de disponibilização dos recursos naturais em benefício da comunidade com exemplos práticos.

**Figura 3 – Diferença entre serviços ecossistêmicos intermediários e finais**



Fonte: Adaptado de Fisher et al (2009)

Deste modo, a primeira etapa da avaliação deve envolver um diagnóstico que considere a identificação e caracterização de:

- Recursos naturais disponíveis na área;
- Comunidades do entorno que possam utilizar os espaços economicamente ou culturalmente, de forma artesanal ou tradicional.
- Um estudo de correlação entre os recursos disponíveis e as práticas econômicas e culturais das comunidades deve resultar na identificação dos serviços ecossistêmicos.

Na sequência, devem ser realizadas as seguintes etapas do estudo:

- Priorização dos serviços ecossistêmicos relevantes, com a seguinte lógica:

<sup>20</sup> BRENDAN FISHER, R. KERRY TURNER, PAUL MORLING. Defining and classifying ecosystem services for decision making. Ecological Economics 68, 2009. 643-653p.

- Abordagem de acordo com impactos do projeto e beneficiários dos serviços ecossistêmicos<sup>21</sup>

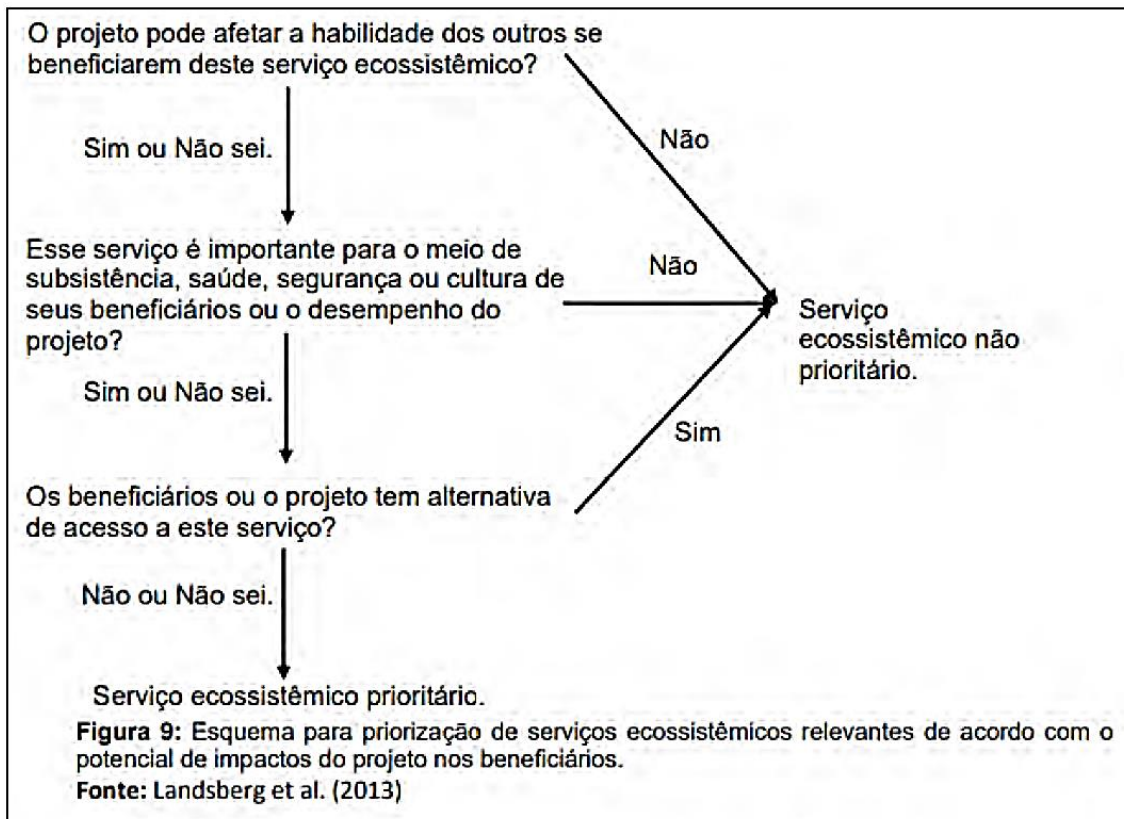

- Abordagem de acordo com riscos operacionais do projeto

<sup>21</sup> FLORENCE LANDSBERG, MERCEDES STICKLER, NORBERT HENNINGER AND JO TREWEEK. Weaving Ecosystem Services into Impact Assessment. Disponível em: <<https://www.wri.org/research/weaving-ecosystem-services-impact-assessment>>. Acesso em: 10 out. 2021.

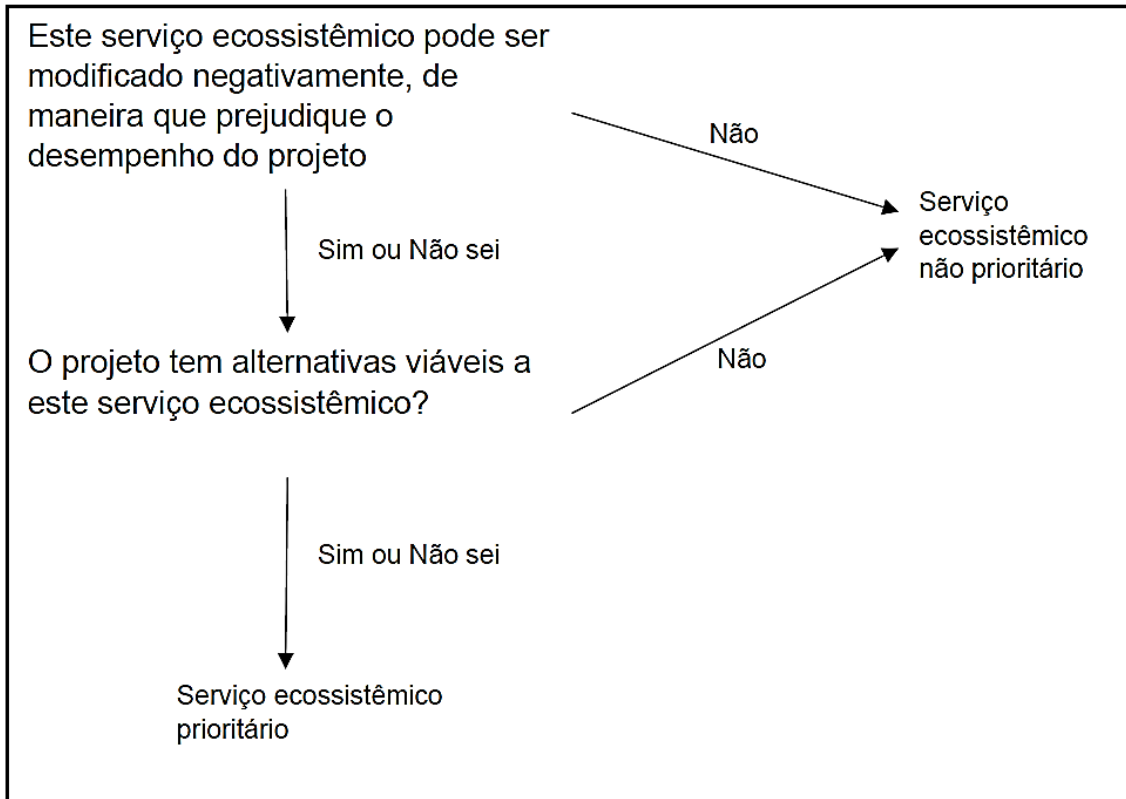

- A priorização deve apresentar uma avaliação da significância do ponto de vista:
  - Técnico dos especialistas que estão desenvolvendo o estudo;
  - Perspectiva das comunidades, sendo necessária a realização de consulta a este grupo focal de partes interessadas/afetadas.
- Definição do escopo e informações necessárias à avaliação dos serviços ecossistêmicos:
  - Ecossistema afetado;
  - Serviço ecossistêmico potencialmente impactado;
  - Benefício potencialmente afetado;
  - Beneficiário potencialmente afetado
- Estabelecimentos de referências para priorização de serviços ecossistêmicos:
  - Serviço ecossistêmico;
  - O projeto tem potencial de afetar este S.E. (Serviço Sistêmico)?
  - Este S.E. é importante para saúde, segurança ou modo de vida do beneficiário;
  - É possível visualizar alternativas espaciais de acesso ao S.E.?
  - O S.E. é prioritário?
- Avaliação dos impactos do projeto e dependências na prioridade dos serviços ecossistêmicos:
  - Serviço ecossistêmico prioritário;
  - Beneficiários afetados;



- Atividade do projeto;
- Impacto sobre o ecossistema;
- Impactos sobre os beneficiários
- Mitigação dos impactos e gestão das dependências do projeto em relação aos serviços ecossistêmicos priorizados:
  - Quais as mitigações ou compensações propostas;
  - Qual a escolha da comunidade dentre as opções ofertadas de mitigação e compensação;
  - Definição de um programa de monitoramento da medida implantada.

#### ***Medida Compensatória***

- Definir necessidade e proposta para compensação pelo uso de APP, considerando a recuperação vegetacional em habitats naturais ou modificados a serem definidas no âmbito dos levantamentos e apresentado no Plano de Gestão de Compensação da Biodiversidade;
- Compensação de recursos ecossistêmicos.

#### ***Conteúdo Mínimo do Plano de Ação e Gestão da Biodiversidade***

O PAB deve incluir os seguintes elementos:

- Escopo e objetivos
- Marco legal
- Relação do PAB com o sistema de gestão ambiental e social (SGAS) e abordagem de outros planos de ação ambiental e social previstos
- Resumo da descrição do projeto e impactos
- Resumo da linha de base da biodiversidade e identificação das metas do PAB
- Ações a serem realizadas para atingir os objetivos, que podem incluir
  - Medidas de preservação
  - Medidas de minimização
  - Medidas de restauração
  - Medidas de compensação
- Plano de Recuperação de Áreas Degradadas (IN12/2016)
- Projeto de Recomposição Vegetal (IN01/2021)
- Gestão e administração do PAB
- Monitoramento, indicadores e avaliação
- Cronograma e custos

O PAB deverá incluir ainda as seguintes medidas relacionadas à prevenção a espécies exóticas invasoras e ao monitoramento das ações realizadas.

#### ***Medidas de prevenção a espécies exóticas invasoras***

A introdução intencional ou acidental de espécies exóticas, ou não nativas, da flora e da fauna em áreas onde elas não são normalmente encontradas pode trazer uma ameaça

significativa à biodiversidade, uma vez que algumas espécies exóticas podem se tornar invasoras, espalhando rapidamente e destruindo ou competindo negativamente com as espécies nativas.

Não será permitida a introdução intencionalmente de novas espécies exóticas (não estabelecidas atualmente no país ou na região do projeto), exceto se feito em conformidade com o quadro regulatório existente para tal introdução. Não obstante o descrito acima, não se deve introduzir deliberadamente espécies exóticas que apresentem um alto risco de serem invasoras, independentemente de tais introduções serem permitidas de acordo com o quadro regulatório. Todo o tipo de introdução de espécies exóticas será objeto de uma avaliação de riscos (parte da Avaliação Ambiental e Social) para determinar o potencial invasivo.

Deverão ser implementadas medidas para evitar possíveis introduções acidentais ou não intencionais, incluindo o transporte de substratos e vetores (como solo, lastro e materiais vegetais) que possam abrigar espécies exóticas.

Quando as espécies exóticas já estiverem estabelecidas no país ou região do projeto proposto, deverão ser efetuados os procedimentos necessários para não as espalhar para áreas em que ainda não se tenham estabelecido. Sempre que possível, deve-se adotar medidas para erradicar tais espécies dos habitats naturais onde tiver o controle de gestão.

#### Monitoramento das Ações Realizadas

- Deverá ser realizado plano de monitoramento de áreas recuperadas (p.ex. app que tiveram expropriação), buscando avaliar os impactos provenientes de possíveis alterações na dinâmica hídrica natural.
- Deverão ser apresentados os relatórios anuais do acompanhamento das intervenções em – habitats naturais e modificados, com registro fotográfico.
- Deverá ser apresentado relatório anual do monitoramento das áreas de compensação e recuperação ambiental. Incremento de novas áreas de compensação, em decorrência de trechos de intervenção não previstos em projeto deverão ser devidamente evidenciados e discutidos neste documento;

O relatório de monitoramento deverá apresentar como resultado do acompanhamento e manutenção da área, na perspectiva de se atingir a devida compensação e o ganho líquido ambiental:

- Atividades de roçagem
- Execução de coroamento e reposição das mudas
- Combate a pragas
- Porte das mudas
- Monitoramento da colonização e diversificação de fauna e flora
- Manutenção do estaqueamento/ tutoramento
- Adubação
- Manutenção de canaleta de drenagem
- Manutenção de cerca

### Composição da equipe

O mutuário deve garantir que as equipes para estudos de linha de base da biodiversidade incorporem especialistas em habitat ou taxonomia, incluindo ecologistas (ecologia comunitária, vegetação, silvicultura ou especialistas em botânica, conforme exigido pelos estudos propostos) e taxonomistas (em botânica, ornitologia, mamífero, ictiologia, entomologia, ou herpetologia conforme exigido pelos estudos propostos).

O mutuário deve garantir, também, que as equipes para estudos de linha de base sociocultural dos estudos relacionados a serviços ecossistêmicos incorporem especialistas em socioeconomia e cultura (sociologia, antropologia, arqueologia, geografia).

### Projeto de Recomposição Vegetal / Manejo Arbóreo

A inserção do PROGRAMA CAESB 2 ocasionará, em algumas situações, o corte arbóreo, sobretudo de indivíduos isolados, que estão dispersos nas áreas de intervenção. Estes indivíduos deverão ser compensados.

Este Programa congrega medidas que envolvem plantio de vegetação e é complementar às ações a serem definidas em Projeto de Recomposição Vegetal a ser elaborado especificamente para cada projeto que exigir autorização de supressão vegetal pelo órgão licenciador. Estas medidas deverão atender aos impactos de supressão de vegetação de ecossistemas terrestres, redução de diversidade em ambientes terrestres e destruição de habitats terrestres, além de intervenção em Áreas de Preservação Permanente – APP, normalmente ligadas as drenagens naturais.

A formação de novas manchas florestais visa minimizar indiretamente os danos ambientais decorrentes da supressão de vegetação causada pelo PROGRAMA CAESB 2, por meio do estímulo ao processo de sucessão secundária em áreas de interesse.

Além disso, foca-se nos objetivos do PROGRAMA CAESB 2 a implantação deste Programa, visando a recuperação de áreas degradadas e descaracterizadas que podem regular de forma colaborativa e positiva o ambiente natural.

A revegetação tem como objetivo básico incrementar a presença de formações florestais nas áreas de recuperação, proporcionando melhoria na paisagem, pelo restabelecimento da cobertura vegetal em locais onde seu papel funcional é oportuno, quer seja dando condições de suporte à fauna, quer seja na proteção do solo e dos corpos d'água contra processos erosivos.

### **Procedimentos e Diretrizes**

As atividades envolvidas na implantação desta medida devem ser iniciadas juntamente com as obras, face ao tempo necessário para o desenvolvimento das mudas em formação vegetal. Para se obter um maior ganho ambiental, os terrenos escolhidos para a compensação devem considerar estrategicamente a posição de fragmentos vegetais remanescentes e áreas mais susceptíveis aos processos erosivos.

Na escolha das espécies para o plantio, deve-se buscar a formação de uma boa diversidade, composta por espécies nativas da flora local, favorecendo aquelas de crescimento rápido, pioneiras e secundárias iniciais, com características ecológicas apropriadas às condições do terreno e que forneçam alimentos à fauna local.

Recomenda-se o plantio de espécies pioneiras e não pioneiras de forma intercalada, essa forma tem como intuito o crescimento mais rápido das árvores pioneiras, para que se forme um microclima mais adequado para o desenvolvimento das espécies não pioneiras.

As espécies poderão ser adquiridas em viveiros que trabalhem com espécies nativas da região ou através de coletas de sementes em fragmentos próximos, de forma a se ter uma diversidade adequada de espécies. Deverá ser dada atenção às espécies endêmicas, espécies raras ou ameaçadas de extinção e outras espécies sujeitas à legislação específica.

Dentre as atividades previstas, deverá ser elaborada a caracterização florística da vegetação a ser suprimida mediante cadastro integral ou levantamento amostral, em conformidade com a legislação local. É importante elaborar levantamento, com o apoio de técnicos capacitados, de áreas indicadas para a revegetação e validar estas áreas junto ao órgão ambiental.

Deverão ser criadas medidas para assegurar que a vegetação designada para preservação não seja afetada (corte por engano, queda de árvores sobre a vegetação a preservar, desestabilização do solo, corte de raízes etc.). É importante a especificação dos procedimentos de manejo da camada de solo orgânico, da madeira e dos restos vegetais que necessariamente serão removidos.

A escolha das espécies deverá ser construída, de acordo com a composição florística das áreas de entorno dos locais a serem recompostos, considerando-se a disponibilidade de espécies nos viveiros da região, por ocasião do plantio.

As mudas deverão ser bem formadas que define os tamanhos de plantas, sendo da seguinte forma: 1,5m de fuste (base da muda até o primeiro galho de copa) considerado apenas para mudas arbóreas, referente ao plantio em área públicas, passeio público; para áreas de reflorestamento que há o plantio com adensamento e quantidade de mudas maior e geralmente relacionado a recuperação de taludes e área degradadas segue o padrão conforme especificação de projeto.

É importante executar uma roçada da camada rasteira, com corte da vegetação herbáceo-arbustiva existente no intuito de diminuir a competição com as mudas a serem plantadas. Os exemplares juvenis de espécies nativas eventualmente presentes no terreno deverão ser identificados, protegidos por tutores e ser objeto de manutenção junto com as demais mudas.

Será necessária inspeção da área de plantio, para identificação de formigueiros e cupinzeiros e posterior definição do método mais adequado o combate de pragas.

#### Preparo do local

A cova deve possuir espaço adequado para as mudas a serem plantadas, sendo aberta de modo que a muda fique centralizada. Para o preenchimento da cova, deve-se utilizar solo com constituição, porosidade, estrutura e permeabilidade adequadas ao bom desenvolvimento da muda plantada.

O solo ao redor da muda deve ser preparado para propiciar a captação de água, preferencialmente recoberto com matéria orgânica (folhas, galhos) criando condição análoga à serapilheira natural.

#### Plantio da muda no local definitivo

As mudas a serem plantadas deverão obedecer às seguintes características mínimas:

- Ter boa formação;
- Ser isenta de pragas e doenças;
- Ter sistema radicular bem formado e consolidado nas embalagens;
- Ter copa formada por três ramos alternados;

- O volume do torrão, na embalagem, deverá conter de 15 a 20 litros de substrato;
- Embalagem de plástico, tecido de aniagem ou jacá de fibra vegetal.

A muda deve ser retirada da embalagem com cuidado e apenas no momento do plantio. O colo da muda deve ficar no nível da superfície do solo. A muda deve ser amparada por tutor, quando necessário, fixando-se a ele por barbante sisal ou similar, em forma de “infinito”, permitindo, porém, certa mobilidade. O tutoramento deve ser efetuado utilizando-se estacas de madeira tratada ou bambu, com altura livre de 2m e amarrações de corda de sisal.

#### Manutenção

É importante a manutenção adequada durante a fase em que as mudas estão mais sensíveis. Basicamente o manejo deve ser composto minimamente pelas seguintes ações:

- **Irrigação**
  - A irrigação deverá ser feita em intervalos regulares, sobretudo em época de estiagem.
  - É necessária irrigação abundante após o plantio e, posteriormente, no caso de estiagens prolongadas e /ou ocorrência de sintomas de déficit hídrico.
- **Adubação de restituição:**
  - A adubação de restituição envolve reposição de terra, adubos químicos e/ou orgânicos, bem como de material análogo à serapilheira.
- **Podas**
  - As podas de limpeza e formação nas mudas plantadas deverão ser realizadas da seguinte forma:
    - a) *Poda de formação: retirada dos ramos laterais ou “ladroões” da muda;*
    - b) *Poda de limpeza: remoção de galhos secos ou doentes.*
- **Tratamento fitossanitário:**
  - O tratamento fitossanitário deverá ser efetuado quando a situação assim exigir, de acordo com diagnóstico técnico e orientado pela legislação vigente sobre o assunto. Sempre que necessário, trocar as mudas mortas, seja em razão de acidentes ou maus tratos.
  - Não se recomenda, em nenhuma circunstância, a caiação ou pintura das árvores.

#### **4.12. Aquisição de Terras, Indenização e Relocação de Benfeitorias**

O Programa Aquisição de Terras, Indenização e Relocação de Benfeitorias contempla os processos indenizatórios e deslocamentos econômicos, abrangendo marcos legais de definição de indenização para o adequado processo de aquisição de áreas, quando estas são necessárias para implantação de projetos. Importante destacar que o Programa CAESB 2 inicialmente não prevê aquisição de terras, contudo, pode ocorrer a necessidade de indenização/relocação de benfeitorias de forma pontual. Este Programa está balizado pela legislação brasileira e pelas Políticas Socioambientais estabelecidas pelo BID.

O PDAS5 reconhece que a aquisição de terras relacionadas a um projeto e as restrições a seu uso podem ter impactos adversos sobre as comunidades e as pessoas que usam essas terras.

No que tange às preocupações expressas no PDAS4, referente a Saúde e Segurança Comunitária, em especial às questões de riscos de desastres, deve ser realizada avaliação local dos terrenos de construção dos projetos acerca dos riscos de desastres e, no caso de aquisição de terras, esta avaliação deve ser realizada previamente.

A implantação dos projetos do PROGRAMA CAESB 2, não prevê a aquisição de terrenos, porém, ainda pode haver necessidade de compra de terras em situações específicas. Apesar dos benefícios previstos e esperados como resultados do PROGRAMA CAESB 2, a fase de implantação das obras, pode exigir a necessidade de aquisição de terrenos e a consequente relocação de estruturas ou atividades econômicas, podendo gerar impactos negativos resultantes das mudanças significativas nos modos de vida e no cotidiano familiar e comunitário dos proprietários de terra ou superficiários.

As interferências potenciais e alterações identificadas no modo de vida e que justificam este Programa podem ser pontuadas da seguinte forma:

- Alteração no modo de vida e cotidiano de vida das pessoas;
- Carência de redes de apoio no processo de mudança locacional;
- Risco de empobrecimento, por consequência de dificuldades maiores na geração de renda, alocação adequada de indenizações recebidas, pagamento de taxas e tributos adicionais pela retirada e recomposição de atividades em terrenos receptores;
- Utilização inadequada de recursos advindos de indenização ou serviços oferecidos;
- Perda de fontes de renda: algumas atividades econômicas podem ser dificultadas em função do novo modelo de moradia ou de atividade econômica, como pequenos comércios e locais de prestação de serviços, qualidade dos recursos ecossistêmicos utilizados na produção rural.

## **Objetivos**

---

O principal objetivo do presente item é de garantir que a implantação do PROGRAMA CAESB 2 não resulte em perda dos modos de vida e gere empobrecimento da população afetada diretamente, principalmente por não estarem previstos impactos relacionados a reassentamento involuntário que acionaria o PDAS5 do MPAS do BID. Para atingir esse objetivo, cumpre a realização de ações com vistas à recomposição do modo de vida das famílias e comerciantes afetados pelas intervenções, que porventura exijam a aquisição de terrenos, tanto no aspecto físico (perda de moradia ou de estruturas de produção e comércio), como em outros aspectos (perda de rendimentos financeiros, interrupção de atividades produtivas, quebra da rede de apoio social, relações de vizinhança).

O presente item pretende, portanto, orientar, estruturar, dimensionar e integrar um conjunto de ações que permitam promover oportunidade adequada para o fomento a justa reposição/indenização em situações que necessitem de compra de terrenos.

---

## Procedimentos e Diretrizes

---

Quando não for possível evitar os impactos relacionados à compra de terras, incluindo a necessidade de deslocamento físico, deve-se prever a indenização por perda de bens ao custo total de reposição e outras formas de assistência que ajudem aos impactados a restabelecer seus padrões de vida ou meios de subsistência a depender do nível de vulnerabilidade do afetado. Os padrões para indenização devem ser transparentes e aplicados de maneira uniforme.

Os procedimentos devem adotar de forma geral, na avaliação de ativos a serem compensados as seguintes ações:

- Restrição ao acesso à terra ou à utilização de outros recursos, incluindo a propriedade comunal e os recursos naturais, como recursos aquáticos, os produtos florestais e não florestais, a água doce, as plantas medicinais, as zonas de caça e extração, e as áreas de pastagem e cultivos;
- Compensação (a custo de reposição) e formas adicionais de assistência que possam ajudar na melhoria ou recomposição dos padrões de vida ou meios de subsistência, a depender de uma análise socioeconômica da família do proprietário da terra e/ou superficiário<sup>22</sup>;
- A perda de acesso a recursos naturais, considerando o valor de mercado dos recursos naturais, que podem incluir, entre outros, plantas medicinais silvestres, lenha e outros produtos florestais não madeireiros, carne ou peixe;
- Restauração de meios de subsistência baseados em terras, salários e empresas;
- Custos de identificação de nova localização viável;
- Perdas de lucros líquidos durante o período de transição;
- Custos de transferência e reinstalação dos equipamentos e pelo reestabelecimento das atividades comerciais;
- Pagamento aos empregados impactados por perda de subsistência baseada em salário, incluindo ajuda pela perda temporária de salário e, caso necessário, assistência para identificação de novas oportunidades de trabalho;
- Assistência suficiente para proporcionar aos indivíduos impactados uma oportunidade para restabelecer os seus meios de subsistência em outro local, a critério de elegibilidade quando necessário, incluindo medidas complementares que favoreçam o desenvolvimento econômico das pessoas e dos negócios, como: cursos de qualificação profissional e orientações para formalização (no caso de atividades informais).
- Incorporação dos elementos e procedimentos detalhados para a realização de censo e identificação de bens e ativos a serem compensados;
- Estabelecer os prazos para pagamentos e disponibilização das medidas de compensação/indenização;
- Estabelecer estratégias de atenção e medidas de atendimento específicas para grupos vulneráveis e gênero, considerando as boas práticas já existentes no país;

---

<sup>22</sup> Entende-se aqui como superficiário não apenas o proprietário formal da terra, mas, também aqueles que fazem uso regular ou irregular do solo, como locatários, arrendatários, usuários de terrenos cedidos ou invadidos.

- Seguir as prerrogativas e requisitos especificados no PDAS10, e detalhados a respeito dos processos de consulta e engajamento significativo de partes interessadas;

O cálculo de compensação deve ser compatível com as definições previstas no PDAS 5, quando couber, e baseando-se na ABNT 14653.